LA PRENSA

Año LII — Núm. 18.701 — 3 — BUENOS AIRES, DOMINGO 17 DE ABRIL DE 1921 — Dirección y Administración: Avenida de Mayo 567 y 575

PORTE-PAGO R. ARGENTINA

DIARIO DE LA MAÑANA

(Fundado el 18 de octubre de 1869)

Precio del ejemplar: 10 centavos

TARIFA DE SUSCRIPCION

	Capital	Interior	Exterior
	$ m/n	$ m/n	$ oro
Un mes	2.30	—	—
Tres meses	6.90	7.50	7.50
Seis meses	13.80	15.—	15.—
Un año	27.60	30.—	30.—

SUD AMERICA

Tres meses	$ m/n	11.—
Seis meses	" "	22.—
Un año	" "	44.—

Los avisos se reciben con tarifa ordinaria: desde las 8 en verano, y desde las 9 en invierno, hasta las 19. Después de esa hora se cobra doble tarifa.

Los pedidos de suscripción, cambio de domicilio, inserción de avisos y cualquier otra comunicación relacionada con la administración de este diario deberán dirigirse al Administrador.

Toda otra correspondencia envíese a nombre de la Dirección.

No se atenderá pedido de ningún ejemplar suelto que se haga fuera del municipio de la capital, sin que se acompañe el importe de un trimestre, semestre o un año adelantado. Las suscripciones pueden comenzar en cualquier fecha, pero terminarán el 31 de marzo, 30 de junio, 30 de septiembre o 31 de diciembre.

El importe de las suscripciones podrá enviarse en la siguiente forma: por giro postal, por guía de ferrocarril o trasporte y por medio de casas bancarias y de comercio.

DIVERSIONES PUBLICAS

TEATROS

COLISEO — Gran compañía alemana de operetas—Abono a 20 funciones selectas que no coincidirán con turno par del Colón. Presentación el 30 de abril.

ODEON—Miércoles 20, a las 21.15, segundo concierto de la eminente pianista Paquita Madriguera. Platea $ 4.90.

NACIONAL — Empresa Carcavallo.—Compañía cómico-lírica nacional.—Hoy, a las 14.45, matinée: Campo adentro, El cabo Gallardo, Mustafá. Platea, $ 2.50. A las 18: Mustafá; a las 21: Mustafá, Campo adentro, Mustafá. Platea, 1 $ por sección.

LICEO — Compañía argentina de dramas y comedias Pagano-Ducasse—Hoy, a las 15: Cartas de amor. Platea $ 2.50; a las 17.15: La dama de Coeur. Platea, $ 1.50. a las 21: ...Y Dios dispone; Cartas de amor. Platea $ 1.

POLITEAMA ARGENTINO—Compañía argentina de comedias Roberto Casaux.—Hoy, a las 15 y a las 21.15: La llegada de Alberto, Farruco; a continuación fin de fiesta por la compañía de arte regional norte-argentino.

OTRO—Arte nativo norte-argentino. — Gran conjunto criollo de música, canto y baile bajo la dirección del profesor Andrés A. Chazarreta—Hoy, a las 18. Platea, 2 $.

VICTORIA—Compañía española de comedias Astort-Ysbert—Hoy, matinée a las 15: Un negocio de oro, Platea con entrada $ 2.50. A las 18: La fuerza del mal. Platea con entrada $ 1.50. Noche: a las 21, A la luz de la luna, Un negocio de oro. Platea $ 3.

SAN MARTIN — Compañía nacional Arata-Simari-Franco.—Hoy, a las 15: La otra noche en los Corrales; El capitán Metralla; ¡Morriña... morriña mía! Platea $ 2.50; a las 18, 21 y 23: ¡Morriña... morriña mía!; a las 22: El capitán Metralla. Platea por sec. $ 1.

OPERA—Compañía nacional Vittone-Pomar.—Hoy, a las 14.30: El correntino Vidal; El diablo en el conventillo; Romántico bulincito. Platea $ 2.50; a las 18, 21 y 23: Romántico bulincito; a las 22: No hay burlas con el amor. Platea por secc. $ 1.20.

BUENOS AIRES — Compañía argentina Muiño-Alippi.—Hoy, a las 15: El café de las broncas; Las niñas del 33; Panorama nacional. Platea $ 2.50; a las 18, 21 y 23: Panorama nacional; a las 22: Las niñas del 33. Platea por secc. $ 1.50.

ARGENTINO—Compañía Florencio Parravicini—Hoy, matinée a las 15 y noche a las 21: Cartas viejas, Sindicato Trefist. Platea con entrada, tarde, $ 2.50; noche, 3 $.

APOLO.—Compañía cómico-dramática César Ratti—Hoy, a las 15: La carrera de Charrúa. A las 6 en el convento. Platea, $ 2.50. A las 17.45, 21 y 23.15: A las 6 en el convento; a las 22: La carrera de Charrúa.

NUEVO—Compañía de comedias de Ernesto Vilches—Hoy, matinée a las 15: Wu-Li-Chang; vermouth a las 18: Lady Frederick; noche, a las 21.15: Lady Frederick. Platea, $ 4.90.

COMEDIA.—Gran compañía cómica española de Ligero-Ibáñez.—Hoy, matinée, a las 14.30: Serafín el pinturero; Los niños del hospicio, por Narcisín; a las 18.45: La República de la broma; El amor de los amores. Noche, a las 20.30: El primer rorro; El amor de los amores; La República de la broma; El amor de los amores.

MARCONI—Gran compañía lírica italiana—Hoy, a las 15: La Bohème; a las 21: La Gioconda. Platea, 3 $.

Viernes 22, presentación de la compañía de Aída Arce.

MAYO—Compañía de comedias Díaz-Perdiguero—Hoy: a las 15, El amigo Carbajal, El marido de su viuda. Así se escribe la historia. Noche: a las 21, Los señoritos, ¡Qué amigas tienes, Benita!

AVENIDA—Compañía de operetas y revistas Inés Berutti—Hoy, matinée a las 15: Marina, El sol de España. Platea, 2 $. A las 17: Una noche en el paraíso. Platea, 3 $. A las 20.45: El sol de España, Una noche en el paraíso.

TEATRO FLORIDA—Galería Güemes — Compañía argentina—Hoy, a las 15.30: La feminista, Mme. María Modes; a las 17.15: Autocromos, Las maravillas de España artística y La Petit Meller; a las 18.15: La Sulamita. Noche: La Feminista, Rodríguez Burgueño y La Sulamita.

AMERICA.—Boedo 821.—Compañía española Garrido—Hoy, a las 16: gran matinée: 18 y 22: El chico de las Peñuelas; 21: Tierra llana; 23: Sangre virgen. 1p

VARIEDADES—Compañía argentina Felipe Panigazzi—Hoy, a las 15: La venganza del Gallo, El cuarto No. 3, Tu cuna fué un conventillo, La pebeta del bar Copetín; a las 21: S. M. la fortuna, La venganza del Gallo, La pebeta del bar Copetín.

OLIMPO — Pueyrredón y Santa Fe. — Compañía nacional. — Hoy, a las 14 y 45: Liga antialcohólica. Tu cuna fué un conventillo y La venganza del gallo, a las 18.15: Con las alas rotas; a las 21: El trago amargo, Mamá Clara. 1p

VARIEDADES

CASINO—Hoy! a las 15, gran matinée para familias; a las 20.45, gran éxito los elefantes enciclopédicos y toda la nueva compañía de variedades. Entrada general $ 1.50. Paraíso $ 1.

HIPPODROME—Corrientes y Carlos Pellegrini—Circo Frank Brown. (Continuamente novedades. Hoy, gran matinée infantil a las 15 y dos grandes espectáculos a la noche. Hoy selecto programa.

ESMERALDA — Esmeralda 443—Interesantes espectáculos de cine y variedades familiar: Belkiss Prince, Otto Plath, Pierrete Fiori, Les Littlefield, Los Diavolinos.

PORTEÑO — Corrientes 846 — Variedades y cine familiar, Los Senells, Los Besson, La bella Julia, etc.

PARQUE JAPONES — Callao y Paseo N. L. Alem.—Abierto los domingos y días de fiesta, tarde y noche. Entrada general, un peso.

MAJESTIC — Lavalle 853, U. T. 834, Libertad—Grandes estrenos por el biógrafo; variedades por Luisa Vila, Los de la raza, Trío Palos, Panthos, Julia Alonso.

SOLEIL—Corrientes 2150—Éxito clamoroso Trío Iris, Trío Málaga y despedida Felito Stol; estreno: En su propio terreno, Fox, por Buck Jones; Amor y literatura, El hombre que se perdió, y Mercadería averiada, Sunshine. 1p

CINEMATOGRAFOS

PALACE THEATRE — Corrientes 757.—U. Teléf. 5283, Avenida.—El cinematógrafo de moda; el mejor programa. Hoy, domingo, a las 15: Carlitos cambalachero y vistas cómicas; 15.30: Revista Tylca y Ojo por ojo, por Frank Keenan; 16.30: La cuna vacía, por Ethel Clayton; 17.30: Pathé Journal y Seis pies cuatro pulgadas, por William Russell; 18.30: «Pathé Revista 51 y La dádiva secreta, por Gladys Walton. Noche, a las 21: Ojo por ojo; 22: Seis pies cuatro pulgadas; 23: El extraordinario film Ajuria (especial): Abnegación, por Gloria Swanson y Elliot Dexter, producción de Cecil B. de Mille.

EMPIRE THEATRE — Corrientes y Maipú. Teatro de moda. El mejor programa. La mejor orquesta.—Hoy domingo, tarde, a las 15: Agapito tramoyista; 15.30: El puñal envenenado, por J. B. Warner; 16.30: Ana la huerfanita, por E. Mary Miles Minter; 17.30, estreno: La alcaldesa, por E. Percy, y éxito del conjunto musical humorístico, orquesta Royal's; 18.30, estreno: Todo por el honor, por Roy Stewart y éxito de la troupe de bailes rusos Richard Nemanoff, Ekaterine Galantha, Galia Chabelska, Esme Davis, programa extraordinario. Noche, mismo programa. 1p

GRAN SPLENDID THEATRE — Santa Fe 1860.—Hoy, domingo, a las 15: Todo en huelga; 15.30: El caso Bromley, (policial); 16.30: La cuna vacía, por E. Clayton; 17.30 y 22: Seis pies cuatro, por Williams Russell; 18.30 y 23: La dádiva secreta, por G. Walton; a las 21: Ojo por ojo, por Frank Keenan. Noche, brillante reunión social, clásico entreacto musical por la afamada orquesta de 20 profesores. Mañana, acontecimiento, estreno de la obra maestra de Cecil B. de Mille: "Abnegación", por Gloria Swanson, (Ajuria especial).

SELECT—Suipacha 482 — Hoy, a las 16.05 y 22: Ojo por ojo, por Frank Keenan; 17.05: Seis pies cuatro, por W. Russell; 18.05 y 21: La cuna vacía, por Ethel Clayton; a las 23: Abnegación, por Gloria Swanson.

CINEMATOGRAFOS

CAPITOL THEATRE — Santa Fe 1848—U. T. 1272, Juncal.—Hoy tarde, a las 15: No me olvides, Un peso al contado, Billy en sociedad, Amoríos de una niña, La alcaldesa, por Eileen Percy; A orillas del lago, Film revista, Defendiendo su honor. Noche, a las 21, noche clásica, la mejor sala, el mejor programa: La alcaldesa, por Eileen Percy; A orillas del lago, por Montagu Love; Defendiendo su honor, por Roy Stewart, y audición del cuarteto de maestros, los grandes intérpretes de la música popular, 4 estrenos musicales.

SELECT LAVALLE—Lavalle 921—Exclusivo para familias, U. T. 2087, Rivadavia—Dirección: A. Alvarez—Hoy, a las 14: sección cómica; a las 14.40: Paramount La felicidad de tres mujeres; 15.20 y 20.10: notable film de éxito, Pimpollos rotos; 16.20 y 21.10: 23 1½ horas de permiso, Ajuria especial, por Douglas Mc Lean; 17.10 y 23.10: La piedra del diablo, Artcraft, por Geraldina Farrar y Wallace Reid; 18.10 y 22.10: La alcaldesa, Fox, por Ellen Percy. 1p

TEATRO GENERAL BELGRANO — Cabildo 2165—Hoy, a las 15: La huerfanita del asilo, por Bessie Love; a las 15.50: El ídolo de oro, por Sessue Hayakawa; a las 16.40: La trigésima moneda de plata, por Margarita Fischer; 17.40 y 21.45: Sombras fascinadoras, por Ann Smith; 18.30 y 22.35: Seis pies cuatro, por William Russell (Prog. Rex); a las 20.45: Los guantes de la dama enlutada, por Lady Nobody.

CINE CALLAO—Callao 27—Hoy: Todo en huelga, Los contrabandistas, La piedra del diablo, Luz y sombra, La cuna vacía, El caso de Bromley, por Tex.

GAUMONT THEATRE—Rivadavia 1635—Hoy: Actualidades Tylca No. 44 y Todo en huelga, La piedra del diablo, El caso Bromley, La cuna vacía, Abnegación.

TEATRO PRINCESA—Suipacha 460 — Hoy, en cine continuado desde las 11 horas: Tylca Film 44, La mujer ideal, por Dorothy Dalton, Carlitos holgazán, por Chaplin y la super producción Realart Ana la huerfanita, por la simpática estrella Mary Miles Minter. Mañana: Su majestad el yankee, por D. Fairbanks y la notable cinta Sevilla pintoresca y monumental. Martes: El genio alegre de los Hnos. Quintero, por la Bertini. 1p

THE AMERICAN PALACE—Córdoba y Callao—U. T. 494, Juncal—Hoy, t. y n: Amor y literatura, última creación de Tom Moore, el éxito de los éxitos; Francisca Bertini, en la famosa obra de los Hnos. Alvarez Quintero, El genio alegre (este film se desarrolla en Granada y Sevilla); Leones sueltos en un tren (Sunshine). Rocas movibles, por S. W Kerrigan; Dos sueños a ojos abiertos. Mañana lunes, a las 18 y 22.30, última vez: Subasta de almas (a p. populares). Miércoles: La Gardenia enrojecida, por Owen Moore y Seena Owen. 1p

ELECTRIC PALACE—Lavalle 836—Hoy 23 horas y 1½ de permiso, Un vaquero de Broadway, Los quince abriles, Cayena el bravo, Carlitos bombero y aventurero, Pathé revista No. 49.

SELECT B. ORDEN—Bdo. Irigoyen 1521, U. T. 1780, Buen Orden—Hoy: El caballero tahur, por Frank Mayo; El triunfo femenino, por Anita Stewart; La pecadora inocente, por Miriam Cooper; La lucha, El precio de un error, por Violeta Heming; Cosas del campo, Un marido por correo. Mañana: La gitana, por Ale Nazimova. 1p

CINE PRESIDENTE ROCA — Rivadavia 3753—Hoy: El perro de Alaska, Suprema dádiva, Vivo o muerto, 1er. episodio, Carlitos campeón de patín, En malos pasos Pathé revista 45.

CINE BOLIVAR — Bolívar 1032—Hoy: El príncipe y Betty, Agapito tramoyista, Almas de temple, Tuya cuando haya ocasión. Mañana: Sonriendo.

CINE ELITE — Cabildo 2241. — Hoy: Zoraida la gitana, Astucia femenil, La indómita Catalina.

ETOILE PALACE—Corrientes 2759—Hoy: La bestia negra, La patria ante todo, Un vaquero de Broadway, Los quince abriles.

IMPERIAL CINE—Cangallo 771—Programa estupendo y las mejores audiciones, por Ennio Bolognini—Hoy: El muchacho de París, El ídolo de oro.

BIJOU SALON—Pueyrredón 985—Hoy, t. y n: La cabaña del tío Tom, La presa, por Alice Joice, En pos de la venganza.

CINE DE LAS FAMILIAS — Santa Fe 1825—Hoy: La mansión de los murmullos, por J. Warren Kerrigan; La risa del payaso, por Enid Bennett.

CRYSTAL PALACE—Hoy: Tuya cuando haya ocasión, La risa del payaso, Venganza de piratas, Pathé Journal 750; a las 15.15 y 20.45: sección de cómicas.

CINE ESLAVA—Suipacha y Viamonte—Hoy: Carlitos y los rondistas, Alma cerrada, Cayena el bravo, 23 1½ horas de permiso.

CINE LIBERTAD — Libertad 444.—Hoy: El brazo de la ley, por H. Carey Cayena; Murmuración, por E. Hammerstein; Almas en tortura, por S. Prim. 1p

CINE RIVOLI — Triunvirato 812—Hoy: La harapienta o Flor del fango, Caminos forcidos, Una Salomé moderna, programa Rex.

CINEMA TEATRO BOEDO — Boedo 849. —Hoy, tarde y noche: Fruto de amor, El país de los hielos, por Tom Mix. 1p

CINE RADIUM No. 6.—Rivadavia 2970.—Hoy: Justicia y regeneración, por Perla White, completa, 8 actos; La picota pública, Corinne Griffith; Cuarto pecado capital, Francisca Bertini. 1p

CORRETAJE DE PROPIEDADES EN GENERAL

MARIO LIVINGSTON. — Cangallo 466 (U. T. 2465 y 2687, Avenida. En Suipacha, cerca de estación, vendo 320 hectáreas de campo flor, en su mayor parte alfalfado. Muy bien dividido, buenas aguadas, mangas, bretes, monte y excelentes poblaciones. Entrega inmediata. Hipotecas: Doy cualquier suma a papel u oro, sobre casas o campos, capitalistas particulares, interés menor de plaza.

MANUEL E. BELZA, Av. de Mayo 605, de 11 a 19. U. T. 4583 Av. Al lado Sta. Fe. Preciosa casa alt. y baj. hall, 6 habit., baño cju. 10x28. Vendo $ 85.000. Casa para estanciero, a 3 de Callao, pxmo. a Rivadavia, hall, sal., escrit., comed., 7 dorm., 2 baños, dpto. sirv. $ 100.000. En 30 días obtengo préstamos escriturados en cédulas.

B. SANCHEZ Y CIA. MARTILLEROS públicos. A la brevedad y en condiciones ventajosas rematan casas, campos y terrenos. Se anticipa dinero sobre la venta. Av. de Mayo 769, esc. 20, U. T. 7370, Av. v18

VENTAS DE CASAS, CAMPOS Y TERRENOS

ACEVEDO a 1 c. Triunvirato, 4 hab., $ 11.000, v. L. A. Sívori, Uruguay 536 v17

A 1 C. RIVADAVIA vdo. casa moder., con facil. 7 p. y 2 serv., R. Falcón 3126.

ACHAVAL 231, subt. 3 cuadras, casita, 3 piezas, vendo sin corredores.

A DOS PASOS DE LA PLAZA FLORES, Morón 2815, se vende casa 3 piezas y comodidad, tratar de 15 a 18.

A UNA cuadra Gaona y Boyacá, Dungeness 2074, un chiche, 2 hab., cocina y comodidades, vendo, sin corredor. v17

AV. AVILES Y SUPERI No. 1215, adoq. pago, tranv. 87-88, 12x23, jardín, 3 hab., cloacas, etc., $ 6.000, con facilidades.

ALTOS Y BAJOS VENDO URGENTE en $ 48.000, Bacacay al 2600, a 1 cuad. est. Flores, Nazca 388.

A LAS 16, REMATA HOY BERUTTI, casa Bustamante 1031, base $ 10.000 a vender.

ARGENTINA DE TIERRAS DEL NORTE Av. de Mayo 651, lotes en 60 meses, desde $ 6 mens., a est. Munro, Villa Adelina y Boulogne (F. C. Central Córdoba) v20

ARGENTINA de tierras del Norte; Avda. de Mayo 651. Chacra de 25 hect., 26 minutos de Retiro. Otra inmediaciones Boulogne. F. C. Central Córdoba. v20

A 2 C. E. RIOS, regia casa, Cevallos y Brasil; 9 hab., vestíbulo, vitraux, desocupada, 50.000 $, fac., vende urg. Luis A. Sívori, Uruguay 536. v17

A $ 55 AL MES SIN INTERES NI PRIMAS, construyo casas 3 piezas cocina, baño, agua, patio mosaico, cerco frente de calle, etc., pedidos hasta el 30. Juiguy 1360.

ALMAGRO, RAWSON 256, SOBRE EL subterráneo y tranvía a todas direcciones, vendo regia casa. Facilidades de pago. Desocupada, dueño en la misma.

AV. RIVADAVIA AL 8600 POR BARADERO 193 esq. Rafaela 5591. 2 salas, 3 hab., en cal. moderno, adoq. pago, $ 6.000 con facilidades.

AVDA. GARAY, VENDO 24 DE NOviembre 1670, 4 hab., vest., luz, baño, flamante, llaves en mano, 26.000 $, con 9500 cédulas, Humberto I 3439.

A PROPIETARIOS: Construcciones, proyectos y direcciones, lujosos y artísticos edificios y de renta. Sistema, el más adelantado y conveniente, óptimas referencias. Establ. 1889. Consultas y presupuestos gratis. Hago facilitar hasta 60 ojo del capital. Edificación también provincia. Arquitecto, F. Puig, Río Bamba 339.

BELGRANO, a 2 c. Cabildo, casa sala, 3 p., cloac., ad., 14.500 $, Monroe 2030. v17

BOLIVIA 1510, 4 c. tranv. 84, vendo casa con cédulas, en la misma.

BELGRANO ALQUILASE EN 500 $, PETIT hotel, garage y jardín o se vende, informes General Paz 2059.

BUONTEMPO—AV. INDEPENDENCIA al 3600, Colombres 731, linda casa, 5 hab. cloacas, baño. Visítese a toda hora.

BELGRANO, A 1 cuadra de Cabildo 100, Concepción Arenal 2550, se vde. linda casa, 10x60, en 30.000 $, incl. 18.500 céd.

BELGRANO, en 24 mensualidades, terreno 10x31 v., Asurduy entre Crámer y Cabildo, vendo 10 $ vara, al contado 10 ojo descuento, ocurrir Arévalo 2281. v17

BURZACO, terreno esquina, 35x25 metros vendo 4000 $; 4 cuadras al Sur y 3 al Oeste de la estación; ocurrir Necochea número 1360, Buenos Aires. v18

BELGRANO, vendo casita, Bebedero 3315 esquina Vidal. Sala, comedorcito y comodidad, en $ 7.000. Tratar U. T. Juncal, 1801.

BUONTEMPO—1 RIVADAVIA Y MEdrano, B. Mitre 3951, con 3 hab., llave ... ción remates.

BUONTEMPO — CABALLITO, CANALEJAS 1776|80, esquina y familia, 4 hab., cloacas, adoq., todo. Base $ 8.500, a plazos. Véase sección remates.

BELGRANO casa familia, espaciosa, muy buena y alegre, se vende. Verla y tratar lunes pasado las 10, General Paz número 2059.

BELGRANO, A 100 MTS. DE LA estación, y entre mansiones señoriales, vendo un espléndido hotelito desocup. y listo para entrar a habitar, consta de planta de recepción completa. Planta alta con 5 amplios dormitorios y baño instalado. Visítese hoy a cualq. er hora; Conesa 1841 entre Pampa y Sucre.

BELGRANO: Vendo casa moderna, 3 d., comedor y varias comodidades. 10x50, $ 18.000, con fac., otra casa quinta regia, 11 pzas., 2 baños, jardines y frutales, adoq. pago, tranvía al frente, a 4 c. estación F. C. C. A., frente calle principal, cloacas, cochera y luz eléctrica, 3.200 varas, muy barata; desocupada, calle Moldes número 2028. L. S. V.

COMPRADORES: Lean avisos y concurran a los remates de Leone y Reigosa.

CON $ 600 Y 60 POR MES VENDO CAsita, Pergamino 2104.

COLODRERO 3446, Villa Urquiza, 10x65, 3 habit., jardín, etc., $ 4.000.

CONGRESO y Cabildo, a un paso, casa $ 5800, 3 p., a plazos, Monroe 2080.

CASA VDO. barato en Villa Devoto, Esperanza 3285; tr. Berutí 4440.

C. G. SEMERIA; Jujuy 1222, rápido venderá o rematará su casa.

CAMPO AL OESTE VENDO; A. VIGLIONE, Cangallo 4384.

CASA CARRIL 974, casi esq. Corrientes 4700, vendemos desocupada, visítese.

CASA Guardia Vieja 4274 y Gazcón, 4 hab. y cloacas, vendemos, $ 22 v. c.

CASA FRAY CAYETANO 939, comedor, 4 hab., baño, cloacas, vdo. desocupada.

CASA VENDO, nueva, 5 piezas, 10x38, cloacas, facilidades; Gaona 1851, v17

CASA vendo 15.000; San Juan esq. Loria; tratar San Juan 3395. v17

CARDINAL 2470 a 1|2 Cabildo 100, piezas, cloacas, 800 vs., ent. carros, vendo.

CASA vdo., Santander 770 y 734 Frías 436, Q. Bocayuva 1161; tr. Moreno 2124.

CASA 3 PIEZAS, galería, mucho fondo, vendo 6.500; tratar Alberdi 5020.

CHACRA en Campana. 25 hect., 18.000 $, dueño, Piedras 1105, doy plazo.

CASA vdo. Serrano, 3 c. P. Italia, sala, 4 p., dep. $ 28.500, J. P. S. Reconquista 268

CASA se vende con gran salón de negocio, Rivera 768 y 64. Tratar en la misma.

CABALLITO, vendo casita 3 piezas, comodidades, Miriñay 711, sin corredor.

CASA VENDO, REMEDIOS 3758, de 2 p. y cocina, terreno 10x60 vs.

CON CEDULAS vendo linda casita, Caracas 1647.

CASITA vendo J. Newbery 3710, tres hab. grandes, precio 14.000 pesos, propietario, Gaxaravalle 4565.

CHACRA a 12 cuad. González Catán, 12 h, árboles, galpones, pzas, cercos, etc., vdo. Luis Rivas; Sarmiento 829, piso 2o.

CASA FLAMANTE se vende urgente, Canalejas 1084, todas comod., comb. subterráneo, llaves al lado No. 1044.

CHALECITO vendo, Belgrano, desocupado, 4 salas, 2 hab., baño inst., cloacas, jard. J. Azurduy 3191, esq. Pinto, de 13 a 17. v17

COGHLAN, Casa quinta 20x75 v., con cédulas, $ 19.000, vendo urg., Luis A. Sívori, Uruguay 536. v17

CASA vendo, Av. Congreso 5651 y Altolaguirre, 2 piezas de madera, mide 700 vs., 1500 $, a 2 c. del 96. v17

CASITA vendo en Palermo y terrenos centrales, para edificar, tratar Cangallo 262.

CABALLITO, en cualquier precio, casa, cédulas, 4 piezas, cloacas y jardín, calle Georgestown 433.

CASA CUENCA 2980, Villa del Parque. Véndese 8.000 $. Tratar A. G.; calle 7 número 560, La Plata.

CASA LUJOSA vendo, a media cuadra de Santa Fe, vestíbulo y 5 piezas, cuarto de baño, c. c. económica, w. c., cloacas y adoq. pago. 30.500 $, tratar Arcos 2574.

CASA-QUINTA 1.650 varas, en cal. 2 c. estación Villa Devoto, Lacroze y 3 de los tranvías, base, $ 16.000, con facilidades, remata Cacuri, V. P.

CATALOGOS con 2.000 casas en venta particular, en todo radio y de todo precio, Marciales y González, Lavalle 1161, U. T. 866, Libertad. v17

CASA BAJA, AMPLIA, ACEVEDO 2445, sobre Santa Fe y Botánico, se vende; 6 habitaciones principales; verla de 9 a 11 y de 13 a 17; tratar Lavalle 560, esc. 2.

CASA DE MADERAS, CON MEDIANERA de materiales, 4 piezas, luz eléctrica y demás comodidades, vendo con 4.000 $. Miralla 1913, entre Arrecifes y San Pedro, cerca de Mataderos.

CHACRAS 26 EN SANTA FE, DE 200 hectáreas, en $ 10.000 cada una, condiciones de venta: $ 2.500 al contado y el resto a plazos, tierra especial para agricultura y ganadería, agua dulce a 3 metros, zona de alfalfa e invernada de hacienda, distante 1 legua de estación, entrega inmediata a los compradores, proporcionándoles semillas para la siembra, Banco Valentía S. María Lda., Suipacha 840. v18

DIRECTORIO al 2900, sala y 4 p., adoq. Argerich al 200, 600 vs., 4 p., cloc. y ot. c. chicas, v. Gomberoff, Directorio 3040. v18

DOMINGO 17, POR Bacigaluppi, rematarán ese dos lotes terreno. Avda. Tres Cruces y Llavallol. Ver avisos remates v17

DOS CASITAS VENDO, en Avellaneda, 1 cuadra de altura 2200, tranvía 22, dan 14 ojo renta, Brandsen 1004, cap.

EN RAMOS Mejía, vdo. o alq. casa, tres pzas. Brown 452; tratar dueño.

EN MORON, F. C. O., regia casa calle Belgrano 248, visítese; es negocio.

EN LOMAS vdo. casa 6 p., galpón, etc., 1000 v. terreno, Loria 1140, F. C. Sud.

EN FLORES, VENDO HERMOSA CASA, Bogotá 3324, con facilidades.

ESQUINA (negocio) y casita vdo. Neuquén esq. Trelles, tratar Neuquén 1923. v17

EN BELGRANO, TENGO EN VENTA casas chicas, grandes, hotelitos y terrenos; Villalba, F. Lacroze 2458. v30

ESQUINA y un lote, Corrales y Portela, frente estación V. Soldati, se vende, a $ 5.60 la vara, tratar Av. Galicia 126.

ESTANCIA 1000 hect., espléndido campo. Sudoeste Córdoba, F. C. P., vendo baratísimo, recibiendo en pago, haciendas o lanas o tomo socio con hacienda, Cangallo 675

EN QUILMES se vende chalet moderno, de 6 hab. depend. y garage para auto, tranvía número 2 en la puerta, tratar en el mismo.

EN FLORES, regalada! Casa calle Gaona y Nazca, 10x28 v., sala, vest., escr., 3 hab., baño, cloacas, etc., $ 18.000, fac., vende Luis A. Sívori, Uruguay 536. v17

EN BELGRANO, amplia casa, Arredondo y Cabildo, 6 hab. y dep., $ 46.000, con cédulas, urgente, vende Luis A. Sívori, Uruguay 536. v17

EN 13.500 $, incluso 5.000 en hipoteca, vendo casa 10x56, Cucha Cucha y Paramaribo, con 4 hab., depend., cloac. etc. G. H., Cas. de Correo 674, sin corredores v17

EN MORON, URGENTE, VENDO CASA quinta, a 7 cda. est., 3.000 vs., 5 habit., garage, auto, teléf., jardín, huerta, frutales. Ocasión, todo $ 50.000, a plazos. E. García; Tucumán 1058.

EN FLORES, se vende una propiedad de 9 metros de frente por 60 de fondo, 2 piezas, cuarto de baño, cocina, pared divisoria preparada para seguir edificando, Granaderos 465. v17

EN VILLA DEL PARQUE se vende casita chiche, 2 dorm., com., baño, coc., serv., llave en mano. Verla y tratar hoy, Argerich 3142, a una cuadra Est. y 2 tranvías 85 y 86.

FLORES: Dungeness y Helguera, terrenos 12 $ mensuales; única oportunidad.

FRENTE AL ONCE, Base $ 15.000, con facilidades, la esquina de Cangallo 3001 y Ecuador, remata Cacuri. v19

FLORES, central, vdo. buena casita 4000 $ cont. y 4000 plazo. Bonorino y Merlo 2229, dueño, Caballito 89.

GAONA ESQUINA Argerich, vendo ideal terreno, Cacuri, Rivadavia 827. v19

GAONA Y NAZCA, 1 C. de alf. terrenos ideales, 12 $ mens. Es pichincha.

GAVILAN 922, moderna, comedor, 2 dormitorios, con cédulas, vendo.

GAONA 2741, vdo. casa, 2 grandes piezas, baño, cocina, w. c., pz. de madera mucho terreno, árboles frutales; verla v17

GABRIEL LAGLEYZE y Cía. Sarmiento 383. Ofrecen en venta:

Muy buena casa, habitación, por San Juan y Castro Barros. Amplia, moderna, con jardín y todas comodidades, Precio $ 60.000.

En Palermo, próxima a Santa Fe y estación del F. C. Pacífico, hermosa casa habitación, con cédulas, Precio 35.000 $.

En Belgrano, sobre Olaguer y Cabildo, casa habitación moderna, de 6 habitaciones principales, 2 de servicio y dependencias. Con cédulas. Precio 45.000 pesos.

En la Provincia de Buenos Aires, campo de 350 hectáreas, alto, sin desperdicio, con poblaciones, y entrega inmediata.

Campo de 1.000 hectáreas en Entre Ríos, próximo a Rosario Tala. Muy pastoso y barato. v18

HOY! TREN GRATIS A TEMPERLEY, para el remate de los 24 lotes. Base, $ 4 el lote, en 60 meses.—T. A. Vinelli, San Martín 345.

HOTELITO, calle Alvarez 2482, una monada, rematamos el lunes 18 de abril, ver avisos detallados en la sección remates de este diario.

HOY, EN LA ESTACION CONSTITUción se entregarán pasajes de ida y vuelta gratis para los trenes de 13.10, 13.20, 13.45, 14.02 y 14.30, para el remate de los 24 lotes en Temperley. Base, $ 4 el lote, en 60 meses.—T. A. Vinelli, San Martín 345.

VENTAS DE CASAS, CAMPOS Y TERRENOS

HOY—Casa $ 2.985, a plazos, Médanos 3641 y Orán, 10x40, edificio nuevo.

HOY—Soler 4041 y Salguero, 10x60, cloacas, adoquinado pago, 5 hab., $ 12.990, con facil., entrada para autos.

JUDICIAL, sin base, terrenos bien situados, remata V. P. Cacuri.

JOSE MARTI 371, VENDO CASA MUY barata, con facilidades de pago, calle Rivadavia 827, Cacuri.

LEA MIS REMATES, V. P. CACURI.

LOTE 10x35 VS., vendo, Cucha Cucha 814 tratar Boulogne Sur Mer 525.

LANUS, casita cerca estación vendo barato; Ibáñez, José C. Paz 177, Lanús v17

LAS OPORTUNIDADES NO SE PREsentan cuando se buscan; por lo que depedir hoy, planos de los 27 lotes que remataré en 60 meses, sobre Provincias Unidas y Escalada, con adoquinado y tranvías al frente y 6 cuad. de Rivadavia, Sandberg. Azul 67.

MENDOZA 3780, 3 piezas, adoq. pago, $ 5.000, Reconquista 144, Balocchio.

M. DINERO 945, 10x40, 6 piezas, $ 8.000, a plazos, tranv. 85, 86, 94, 95.

MEDRANO 325 esq. Lavalle, 450 vs., con edificio viejo, vendo urgente en 14.500 $ a largos plazos. Tratar Bmé. Mitre 720. A. Demarco. v17

MODERNAS Y GRAN RENTA. ALTOS Y bajos. Grupo de 4 casas independientes. Nuevas y confort. Calle Vidt 1628 al 1634, entre Soler y Paraguay. Sobre Santa Fe altura 3300. Renta 730 $ mensuales. Precio $ 68.000. Tratar Brunetti, Rivadavia 714. v18

NO TIENE CARTEL, REMATARE EL 20, en mi hall, casa moderna, de lujo, base, $ 18.500, con facilidades, Pujol 1030 y Gaona; V. P. Cacuri.

NORTE CORDOBA, 12.000 hect. cerca estación, bosque, mantiene 3.600 vacunos. La Plata 866.000 va., con mejoras, vdo, C. Arenal 2461, a 1|2 Cabildo 100.

PINO 2363 Y CABILDO, CON CEDULAS, 12x24 varas, vendo. v17

POR $ 3.250 al contado, vendo casa 2 hab., depend., etc., Atalaya 2727, T. U., Cas. de Correo 674, sin intermed. v17

POR 23.000 $ VENDO CASA entre Triunvirato y Rivera, por Serrano, 10x67, con 4 hab., comedor, adoq., etc. E. F., Casilla de Correo 674, sin intermediarios. v17

POR AUSENTARME VENDO EN CABEros, F. C. Pacífico, 2 cuadras estación, casa quinta, Belgrano 381, tratar Chiclana 2... capital.

C... CE MIL PESOS AL CONTADO, ... cédulas y cómodos plazos, total $ 36.000, elegante petit hotel, en Belgrano, remata Cacuri.

REGIA CASA MODERNA Y CONFORT, baja, 11 habit., 10x65, 4 estación Once, 2 de Pueyrredón, jardín y terraza, vendo; Ecuador 553; desoc. v17

RUA—HOY! UNA MONADA POR $ 1.500 al contado y 4.000 a 5 años, Cayena 1916 al lado de Av. San Martín. Llave en mano.

RUA—EN BELGRANO: MODERNA DE familia, a 3 cuadras del tren eléctrico, 4 habitaciones, etc., $ 15.000 (7.000 cédulas).—32|113.

RUA—EN BELGRANO, NUÑEZ ESQ. Crámer, 13.04x40.94 vs. Salón, 2 salas, baño, etc., adoq. 10.000 en cédulas y 1|2 a plazos, $ 28.000.—32|107.—Av. Mayo 568-72.

RUA—EN PUEYRREDON, ESCOBAR por Zamudio, 10x47 vs., 3 habitaciones, cocina, pieza en altos, galponcito, $ 8.800. —32|102.

RUA—EN FLORES, AV. DIRECTORIO por Quirno. Linda casita con cloacas y adoq., 2 habitaciones, 2 piezas, etc. pesos 11.000.—33|83.

RUA—EN FLORES, BUENA CASA, AMplia y bien situada, Av. Directorio por Av. San Pedrito, 10x44 varas, 4 habitaciones, comedor, baño, adoq. y cloacas internas, $ 21.000, incluidas mensualidades. 33|82

RUA—ANOTE ESTA PICHINCHA! Buena casa, 10x30 vs., 2 habitaciones, etc. Tapalqué 6419 por Pilar, a 1 cuadra del 45 y 48, $ 5.250. Se tratar en nuestra casa. —29|77.

SE VENDEN 2 CASITAS CON ARBOLES frutales, Bolivia 1779.

SOLARES para edificar en Mar del Plata, vendo o permuto, tr. Junín 1648.

SE VENDE CASA Montevideo 517 al 19, ofrecer precio, Juana Azurduy 3160. v19

SE VENDE 1 terreno en Lanús; M. Mauriño, Chile 1655, ciudad.

SE VENDE CASA, BEAUCHEF 818, tratar en la misma.

SE VENDE una esquina, tratar Laguna 1376, cómoda para negocio.

SE VENDE terreno en Ciudadela, tratar Parral 1042.

SE VENDE esquina como para negocio; Avda. Campana 3691, tr. Laguna 1376.

SE VENDE, calle Junta 3612, 3 piezas, cocina, gal., material, fácil. $ 5.500; tratar Mariano Acosta 1344.

SE VENDE O SE ALQUILA CON CONtrata larga, 10.000 varas de terreno con algún edificio, con frente adoquinado, tratar Montes de Oca 1526. v17

SE VENDE UNA CASA EN LA CALLE Paysandú 1642, tiene 10 varas por 55, además tres dormitorios, baño, cocina y cloacas y más comodidades, luz eléctrica, y adoquín, p. para tratar en la misma. v17

SE VENDE A PLAZO UN CAMPO DE 250 hectáreas, bueno para agricultura y ganadería, situado en el partido de Trenque Lauquen, próximo a las estaciones Passo y Berutí, F. C. O. Linda con los señores Mario, Lavie y de Franco, todo alambrado y dividido en 2 potreros con una pequeña población. Desocupado. Datos al lindero Francisco de Franco en Berutí o Florida 32, escritorio 1..., capital.

TERRENO se vende en Liniers, 2 cdras. de Rivadavia; San Pedrito 638.

TEMPERLEY, transfiero libreta, 2 lotes, dos cuadras est., Juan Funes 945.

TERRENO central, ... vs., con galpón, adoq. pago, Córdoba 2944, líquido.

TERRENO esq. vendo en V. Progreso, bto., informes V. Lynch tienda "La Sicilia"

TERRENO vendo, 10x29, Caballito 542, adoq. pago, Parral 1042.

TERRENO A 1 cuadra Av. Mitre al 2600, barato, Feoli y ..., Cangallo 521.

TERRENO SE VENDE, AMENABAR 481; tratar allí de 9 a 12.

TERR. vdo. 2 c. Coghlan, 12x26, ad., N. Huapí, lado Washington Estomba 2460. v17

TERRENOS en Floresta, a 80 meses, sin interés, remataremos el domingo, lean avisos Louit y Cía., sección remates. v17

TRIUNVIRATO y Mendoza, V. Urquiza, amplia casa 5 hab., fac., 16.000 $, vd. Luis A. Sívori, Uruguay 536. v17

TERRENO alto, sobre Parque Centenario, vendo; superficie 1400 vjc., calle adoquinada. Pormenores, Gdemes 3128.

TERRENO de 10x50, Bacacay entre Bermudez y Cervantes, otro en Villa Obrera, mitad su valor vendo, Venezuela 1670 v17

TERRENO, ONCE DE SEPTIEMBRE Y Maure, 12x40, venta particular, $ 20 v. c., V. P. Cacuri; Rivadavia 827.

TRIUNVIRATO entre Pampa y Donato Alvarez, 55 varas por 45. F. Astoul Bonorino y Co., San Martín 411.

TERRENO DE 400 VARAS DE SUPERficie, se vende en Villa del Parque, Simbrón y Argerich, dirigirse por carta a C. P. B., Fray Cayetano 445, ciudad.

TERRENO ROSARIO 228, con 40 varas de frente, superficie 3.169 varas, vendemos muy barato. V. & Lobato y Cía., Rivadavia 889. v17

TERRENOS VENDO EN BELGRANO a 2 cuadras Cabildo, ... $ por mes; chacra de 35 hect. a dos horas Mar del Plata y Miramar, varias fracciones, Juramento número 1561.

UN VERDADERO ACONTECIMIENTO, hoy lea mis remates V. P. Cacuri.

VENDESE casita, Pasaje Novaro 373, tratar Escribano 4...

VENDO MI CASA, 14 habit., moderna, a plazos, en la misma Ecuador 687. v17

VENDO CASA, 6 P., JARDIN, VILLA Anita, Ayacucho 1154, Florida, F. C. C. A.

VENDO CASITA, MEDINA 683.

V. URQUIZA, 3 a 4 hab., 8 y 9 mil, con fac., vde. L. A. Sívori, Uruguay 536. v17

V. P. CACURI, RIVADAVIA 827, casas, campos, terrenos, hipotecas, solam. v17

VILLA DEVOTO, sobre estación F. C. P., tranvía al frente, terreno 23x49, vendo; tratar Esperanza 1234 v19

VENDO casa, Sn. Juan por T. y Tres 1049, sala, 3 piez. comd. y piec., desocupada.

VENDO a plazo regia casa 3 hab., subterráneo Loria al lado, nueva, no ha sido alquilada, tratar con el dueño, en la misma, Victoria 3353

VENDO casa, Darragueira 2470, al lado de Santa Fe y a 1 cuadra de Plaza Italia. 5 hab. y depen. Desocupada. Tratar en la misma de 14 a 17. v17

VENDO TERRENO BIEN UBICADO, A una cuadra de Av. La Plata, ideal para construir fábrica o departamentos de 14x90, con medianeras de propiedad hechas en cal en toda su extensión existe edificio y caballeriza, se dan facilidades de pago, Provincias Unidas 146, hoy J. B. Alberdi, tratar J. B. Alberdi 44...

INSTALACIONES Y ACCESORIOS PARA NEGOCIOS

ARMAZONES, tabiques, mostradores farmacias, barato, Bmé. Mitre 1570. v8

OJO! armazones, mostradores, etc., remata el martes Cacuri; Cangallo 1484.

PELUQUEROS: Se vende una instalación completa de peluquería, muy barata; Estados Unidos No. 2...

VENDO instalación todo negocio, vidriera, etc., primera oferta, Río Janeiro 972.

VENDO UN TOILETTE DE PELUQUEría, Pavón 1307, Avellaneda.

VENDO privadamente, instalación, casa ..., Rioja 12...

VENDO INSTALACION Y LLAVE DE camisería, artículos de hombre, barato; Entre Ríos 2659. v18

COMPRA de CASAS, CAMPOS y TERRENOS

AL CONTADO PAGO $ 24.000 POR CAsa de sala, comedor, vestíbulo, 3 dormitorios, baño, cocina, pieza servicio: Palermo Almagro y San Juan dentro de Rioja; R. V., Belgrano 350, Morón, F. C. O.

BOVEDA en la Recoleta, compran A. Santiso y Cía., Esmeralda 91.

BUEN CAMPO COMPRO, 100 HECT., hasta hora y media de la capital, debe tener buena población y buen monte y no más de 20 cuadras de estación, Boedo 121.

CASAS cerca Alberti e Independencia, compran Santiso y Cía., Esmeralda 91.

COMPRO casas de 3 ó 4 hab., ce ca tranvía, c. Ferrazano, Uruguay 536. v20

CASA cerca Constitución, 9 habit., compro, Sívori, Uruguay 581. v17

COMPRO casa o terreno, cerca de Santa Fe, Araoz 2574, Figueroa.

COMPRO terreno 3.000 varas sobre adoq., con o sin ed., escr., Misiones 290.

CASA esquina, salón, 2 hab., compro urg., L. A. Sívori, Uruguay 536 v17

COMPRO CASAS, Lanús, Talleres, Banfield, Lomas, 5 a 15 000 $, J. P. Sosa; Reconquista 268.

EN FLORES, compro casa ctral., a 3 c. Rivadavia, Sívori; Uruguay 536. v17

ONCE a Medrano, urg. compro casa. Sívori Luis A., Uruguay 536. v18

SE COMPRA terreno o casita, 3.000 $ contado, Sra. B., San Eduardo 1677. v18

V. URQUIZA, urg., compra casa, próx est., 3 a 5 hab. Olazábal 4735. v17

VILLA BALLESTER; SE DESEA COMprar contra pago al contado pequeña casa o un lote de terreno cerca de la vía férrea. Ofertas bajo R. Ferrarotti, Sarmiento 467, capital.

PRESTAMOS E HIPOTECAS

A COMERCIANTES y propietarios, fácilito dinero, sola firma, 25 ojo amort. trimestral. T. A. Vinelli, S. Martín 345. v18

AVELA, LAVALLE 1439, escrit. 3, facilita $ 5.000 a 50.000 hipot., cauciones, 13 a 18 hs.

A "LA Constructora Americana". Sac. Anón. Maipú 17. Préstamos hipotecarios con amortización mensual a largos plazos, oper. ráp., se reconoce intermed.

DOY EN HIPOTECA 10.000, 15.000, 14.000 pesos; Perú 151, Silveira.

DINERO sobre propiedades de renta, pesos 100.000, frac., Rossi, Rivadavia 7252.

DINERO por sucesiones, mercaderías, títulos, propiedades con cédulas, etc. da Real Credit, Talcahuano 612. v24

DESDE $ 1.000 hasta 800.000, doy en 1a. 2a hipoteca y testamentarías, Maipú 134, depto. 2, Juan Gouvert. v18

ENRIQUE CERREBE MITRE No. 383. Préstamos bancarios con 25 ojo de amortización trimestral a comerciantes industriales, hacendados y propietarios.

Créditos con garantía de lanas

Créditos con prenda ganadera

Hipotecas por mensualidades, pagaderas en 5, 6, 10 a 20 años, o a plazo fijo, para construcciones, compra de casas campos, cualquier suma. v22

NECESITO 2.000 y 10.000 $ para 1as. hipotecas, garantidas, tratar Alberti 1551.

NECESITO 40.000 $ sobre finca central 1a. hipoteca, directo, Alberti 1551.

NECESITO en 1a. hipoteca, sobre la propiedad Guanacache 5441, entre Altolaguirre y Andonaegui, $ 9.000 al 9 ojo, Girardot 145 entre Estados y Leiva, $ 6.000 al 9 ojo y Pavón 3860, esq. P. Pereyra, $ 6.000 al 9 ojo, tratar Victoria 777.

SOBRE CAMPO, valor 120.000 $, solicitan 85.000, Pecoli y Sosa; Cangallo 521.

ARRENDAMIENTO DE CAMPOS Y NEGOCIO DE HACIENDAS

ARRIENDO, doy chacras 4, 7, 9, 60 y 80 hectáreas, puertas cap., Cochabamba 2277.

ARRIENDO TOMO CHACRA o granja, campos mejoras, Charcas 3884.

ARRIENDO 60 hect. campo flor, vía La Plata, muy barato, transfiero mejoras, Cochabamba 2277.

ARRIENDO barato chacrita con ranchito, sobre adoquinado; Mitre 592, Avellaneda.

BUSCO 5 a 20 cuadras con población, de F. C. C. A. a F. C. O., hasta 40 minutos capital; escribir D. P., Tablada, F. C. O.

CAMPO 300 HECTAREAS más o menos deseo arrendar hasta 4 horas de Buenos Aires, Canning 2463. v17

CAMPO EN SANTA FE, sobre Hercilia, con agua surg., tierra negra, excep. p. lino, doy 7.000 hect., tratar Junín 1648.

CAMPO 1000 Hs. para invernada, hasta fin de año, otro de 500 ha. con pastos de primera clase, por varios años, ambos en provincia Bs. Aires, cerca línea Pacífico, se toman en arrendamiento, Acevedo y Korn, Reconquista 37. v17

CAMPO VIRGEN, ojo colonos! En estancia "La Blanca", solamente a una legua de Argentina, F. C. C. A., arriéndanse, 5.000 cuadras campo virgen, inmejorables para trigo, lino, maíz y alfalfa que se desarrollan prodigiosamente. Contratos 5 años. Oportunidad ventajosa para colonos que deseen el tanto por ciento, teniendo animales y herramientas, facilitamos integramente semillas y dinero efectivo para manutención. Vayan a Argentina, donde la administración "La Blanca" facilita toda comodidad. Por datos Salta 188, Buenos Aires. v17

DESEO ALQUILAR DE 100 A 150 HECtáreas, a 2 horas de la capital. Dirigirse por carta a Juan García; estación Jeppener F. C. S.

DE LOS SEÑORES Julve y Millán, se venda tambo especial, y se alquila campo en Los Cardales, F. C. C. A. Verlo y tratar a toda hora, con dos mismos dueños, en Los Cardales. v19

HOLANDESES 10 toros y 15 vacas vendo. U. T. 712, Belgrano. v17

OLAVARRIA, 1.824 HECTAREAS arriendo módico; Cerrito 1003, dept. 3. v17

PARA LAS haciendas de Paraguay y Formosa, doy campo en Santa Fe, costa de río, tratar Junín 1648.

SOLICITO unas 1.500 hs. en arriendo, 5 horas, buen campo, firma de primer orden; Cacuri, Rivadavia 827.

COMPRA Y VENTA DE ALHAJAS Y PIEDRAS PRECIOSAS

ALHAJAS vende, facilidades a empleados públicos, "El Ideal", Azcuénaga 725. v24

ALHAJAS, BRILLANTES, compra y paga bien "El Tibidabo", Cerrito 373. v30

ALHAJAS 20 MENSUALIDADES, casa introductora a empleados públicos of. de ejérc. y Armada. La Comercial, Av. de Mayo 1034, U. T. 4342, R. v24

COMPRA DE MUEBLES, ROPAS Y OBJETOS VARIOS

A 35 $ PAGO trajes, muy usados 65 $. U. T. 5424, Mit., Mauricio, Ombú 583. v21

ATILIO, Corrientes 2013, muebles, pianos, etc., compro, U. T. 4932, Lib. v17

A PEDRO, compro muebles, pianos, obj., S. Juan 1030 1 piso, U. T. 386, B. O. v19

A SIMON, compro $ 35 trajes, muebles; U. T. 4985, Mitre, Ombú 425. v1m.

A BLEJMAN, Corrientes 2248, U. T. 5170 Mit., compro muebl., pianos, obj. v22

A 35 PAGO trajes, usados 65, varios, U. T. 1440, Lib. Libertad 324, Gregorio. v30

A JOCOBO, $ 35 PAGO trajes, muebles U. T. 1162, Mitre Lavalle 2383. v31

ALBERT, Corrientes 1768, muebl., pianos, etc., compro, U. T. 6444, Libertad. v22

A SIMON, U. T. 6553, Mit., compro muebles, pianos, objetos, Paso 257. v30

ARIS compra mobiajes, sueltos y pianos, U. T. 3192 Mitre, Corrientes 2583. v29

A 35 PAGO trajes, 65 muy usados, U. T. 5565, M., Ombú 412, Gregorio. v2m.

A $ 35 PAGO TRAJES y muebles, U. T. 4217, Mitre; Ombú 417, Samuel. v22

MOBLAJE completo a familias que se ausentan, compro y pago en el acto, L. Alegre, Uruguay 836, U. T. 1620, Libertad, de 13 a 18. v24

COMPRA Y VENTA DE CARBON LEÑA Y PETROLEO

VENDO con contrato leña quebracho col. campana y media; Paillé, Esmeralda 22, de 12 a 14; Tel. 4561, Riv. v19

COMPRA Y VENTA DE NEGOCIOS

ALMACEN bueno, vendo, ver balanceador Lobeto, Entre Ríos 126. v25

ALMACEN vendo o permuto, ver Juan Solari, balanc. público, Moreno 2200. v18

ALMACEN se vende por no poder atenderlo, capital 2000 $, t. Ambato 3068. v18

ALMACEN único, arm., casa, buen diario, vendo, Miguens Rey, Rivadavia número 994.

CARNICERIA buena, mercadito, vendo por desacuerdo socios, Humberto I 1477.

CIGARRERIA vendo, comodidad ideal para matr., Santiago del Estero 428.

CAFE, confitería, bar, orquesta, buenas inst., comod., vdo., Triunvirato 318. v20

CAFE y billares e. Canning, buen diario, $ 20.000 a plazos vendo; Vinelli, S. Martín 340 v17

CIGARRERIA y útiles de colegio, vendo, $ ...00, gran comodidad, tratar de 7 a 13, Gurruchaga 1342.

CASA mayorista cualquier ramo, poco tiempo establecida, compro o entraría de socio con 50.000 $, cartas abonado 1186. v18

CASA PENSION, 15 pzas. plena activ., vendo por enferm. barato; P. H., poste restante, C. Central.

DESPACHO pan, negocio y 2 piez. 100 $, vendo 1000 $, Humberto I 1477.

DESPENSA por Rivadavia, 6000 $ vdo. o permuto, Miguens Rey Rivadavia 994.

DESPACHO de pan y factura vendo por no poder atender, Rioja 839.

DESPENSA vendo barato, a 1|2 cuadra ..., dueño: Bolívar 1431.

DEPOSITO DE VINOS EXTRANJEROS y del país, se vende por ausentarse a Europa, b. clientela, tratar Sta. Fe 3868. v17

COMPRA Y VENTA DE NEGOCIOS

DESPENSA, barato vendo por ausentarme. Independencia 2218. v18

DESPACHO pan y factura vendo, lo mejor de Palermo, 700 $, Cabrera 4205. v17

EN BAHIA BLANCA SE VENDE IMprenta y la única librería alemana. Dirigirse a Fridolín Eisele, Estomba 186, B Blanca. v18

FRUTERIA se vende, con y sin instalaciones; Charcas 4219.

FARMACIA importante en el Rosario, se vende, no se admiten corredores; informará Paternoster, Carlos Calvo 3269.

FARMACIA, un gran negocio, casi todo a plazos, venden Couget y Chiappori, Lavalle 1346. v18

FARMACIA SE VENDE, A 20 minutos de la capital, datos Piedras 174, de 8 a 11.30 y 14 a 17 horas, preguntar por Sr Romanach v17

INSTITUTO DE BELLEZA CON INSTAlación perfecta se vende por ausentarse a Europa, dirigirse por escrito bajo D. D. 25, a este diario. v18

LECHERIA vdo. c. reparto, carro, caballos, envases, buenos tamberos, alq. reducido, c. contrato; tratar con su dueño; Moldes 2201; U. T. 1570 Belgrano. v17

NEGOCIO IMPORTANTE SE VENDE por retirarse, casa importadora, artículos para industrias rurales, 20 años existencia, capital 450.000, buenas ganancias, facilidades de pago. Ofertas a C. Correo 1471. v19

PELUQUERIA VENDO, por enfermedad a prueba. Cabildo 2530 al 32. v1

PANADEROS!! Por buenas casas, todos prec., sin comisión, a Victoria 1690. v18

PELUQUERIA, cigarrería y salón de lustrar, se vende; Entre Ríos 1886.

RESTAURANT y bebidas vendo. P. Mendoza 1543.

SE VENDE LECHERIA en Lomas de Zamora, t. en la misma, Laprida 85. v20

SE VENDE UN NEGOCIO ALMACEN. Boedo 1414. v17

SE VENDE negocio con artículos de limpieza y fábrica de cepillos y pinceles, calle Gdor. Cruz número 2675, frente estación Palermo. v17

TALLER electro-mecánico vendo, por ausentarme, Independencia 2183. v17

TAMBO con o sin reparto vendo, 7 lecheras 6 preñadas, producción a la vista, ... Vicente López, F. C. C. A., ... v18

VENDO REPARTO DE BIZCOCHOS y caramelos. Suárez 602.

VENDO restaurant, situación inmejorable; tratar Alsina 3151, d. I. J. S. v17

VENDO MI NEGOCIO DE TIENDA, establecido Cabildo 2526, por enfermedad, tratar en el mismo.

ZAPATEROS, vendo taller composturas y mad., con o sin mercaderías, Palpa 2899

AVISOS COMERCIALES

AL COMERCIO, COMPRE EL negocio de pastería, sito Pavón 3154 al Sr. Ramón Lamas, Andrés Figuerola. v17

AVISO QUE VENDI mi negocio de cigarrería y librería, sita calle Cangallo 1109. Reclamos hasta tres días. Vendedores: Andrés Rimbau, Dolores Vilaseca. v17

AL COMERCIO: Necesitaríamos en grandes y pequeñas cantidades, existencia en plaza, ... de Mayo 140, escritorio 17 al 19. U. T. 1238, Rivadavia. v21

AL COMERCIO, HE VENDIDO MI almacén, 24 de Noviembre 1212, al señor Ecerico. Reclamaciones por tres días, abril 16 de 1921, Del Tredici. v18

A SOCIO QUE TENGA REPRESENTAciones o negocio en marcha, doy escritorio y capital para trabajar juntos. Moreno 1484, U. T. 6167, Lib.

AL COMERCIO.—AVISO haber vendido mi negocio de panadería mecánica, sito Pedernera 749|53. Compradores: Francisco Coniglio e hijo. Vend. Jovino Taladriz. v19

AVISO QUE COMPRE LA PARTE DE Juan Tasso, de la quinta del partido de San Isidro, campo Aguirre. Para reclamos, presentarse antes de los tres días. Pedro Baccino. v18

AL COMERCIO, AVISO que he vendido mi negocio de almacén, calle Méndez de Andés 601, al Sr. Valentín Sánchez. Reclamaciones 3 días de la fecha, Buenos Aires, 16 abril de 1921, Manuel Prietto. v18

AVISO AL PUBLICO QUE HE VENDIdo al señor José L. Isasa, libre de todo gravamen, mi negocio de colchonería, situado en la calle México número 1461. —Palmira M. de Raña.

AL COMERCIO: AVISO AL PUBLICO que he vendido mi negocio de carnicería, Tacuarí núm. 975, a los señores Salvador Livorno y Prudencio Alvarez, libre de todo gravamen, recl. 3 días, abril 16 de 1921.—Vendedor: Alejandro José. v18

AVISO AL COMERCIO Y AL PUBLICO en general que he vendido mi negocio al señor Alejandro Coren, instalado Independencia 1457 y 99. El que tenga cuenta a cobrar o a pagar, será atendido en el término de tres días. Elías Poimene. v19

AL COMERCIO.—Aviso que bajo inventario-tasación practicado por el balanceador público Sr. Francisco Miguens Rey, ofic. Rivadavia 994, he vendido mi negocio de almacén sito calle Agüero 602 esq. Díaz (Avellaneda) al Sr. José Ferrín. Reclam. 3 días, Abril 15-1921. Enrique Monelos. v17

AL COMERCIO.—BAJO INVENTARIO, tasación del balanceador y rematador público Sr. Enrique F. Milani, Talcahuano No. 481, queda disuelta la sociedad "Feliz y García", con ramo de almacén. Echeverría No. 5501, quedando a cargo del Sr. Francisco Suárez Loredo el activo y pasivo. Reclamaciones 3 días.—Bs. As. abril 15 de 1921. v18

AL COMERCIO: Aviso que con intervención del balanceador y martillero público Sr. Alberto C. Delfino, esc. Thames número 1119, he vendido mi negocio de almacén, calle Salguero número 1506, al señor Luis C. Caparaso, libre de todo gravamen. Reclamaciones 3 días. Abril 16 de 1921. — Vendedor, Jacinto I. Maldonado. v17

AL COMERCIO—AVISO QUE POR INtermedio del balanceador y rematador público, señor José A. Mesa, con oficina en la calle Reconquista 268, U. T. 1807, Av., C. T. 1245, Cent., he vendido a los señores Constantino Otero y Marcelino Graña, un negocio de café, bar y billares, denominado El Bleriot, sito en la calle 25 de Mayo 53. Reclamaciones 3 días a contar desde la fecha—Abril 17 de 1921.—Juan M. Lamas, vendedor. v19

AL COMERCIO: AVISO QUE HE COMprado, bajo inventario y tasación practicado por el balanceador y martillero público Sr. Juan Solari, escritorio Moreno 2200 esquina Pasco 112, el negocio de despensa calle Colonia núm. 242-44 esquina Pasaje Casa Popular Propia núm. 30, al señor Segundo Gómez. Reclamos 3 días a contar desde la fecha. Buenos Aires, abril 14 de 1921.—Comprador: Nicanor Marcos. v17

AVISAMOS al comercio que con intervención del balanceador y contador público Manuel A. Bó, Mitre 88, Avellaneda hemos disuelto nuestra sociedad en el ramo de almacén, comestibles y bebidas, que giraba en plaza bajo el rubro Rodríguez y Gandolfo, sito Mitre 2299, Avellaneda, haciéndose cargo del activo y pasivo José Tomás Rodríguez. Reclam. 3 días. Abril 14|921. —Pedro Felipe Gandolfo, José T. Rodríguez.

AL COMERCIO.—AVISAMOS QUE BAjo inventario y tasación practicado por el balanceador y contador público, señor Mariano Ardáiz, oficinas Talcahuano 337; U. T. 72, Libertad, hemos disuelto de mutuo y amigable convenio, la sociedad que giraba en esta plaza bajo el rubro de "Blanco y Alvarez", establecidos con negocio de almacén de comestibles y bebidas, en la calle Donato Alvarez No. 2111, haciéndose cargo del activo y pasivo de la misma, el socio Sr. Jesús Alvarez. Reclamaciones 3 días de la fecha.—Buenos Aires, abril 15 de 1921.—Alejandro Blanco, Jesús Alvarez. v17

AL COMERCIO.—Con intervención del señor Juan Pascual, balanceador público, oficinas Victoria 1970, fueron vendidos los siguientes negocios:

BALANCE: Almacén Caseros 2592 esq. Jujuy. Comprador José Calviño, vendedor: Luis Rovegno.

OTRO BALANCE: almacén Córdoba 3701 esq. Salguero; comprador: Francisco Valesani, vendedor: Casto Garrido.

OTRO BALANCE: almacén Constitución 3702 esq. Colombres comprador: Florencio López, vendedor: Luis Villani.

OTRO BALANCE: hotel Alsina 2404 esq. Matheu comprador: Rosal y M. Boggiano, vendedor: Santiago Olaizola.

OTRO BALANCE: almacén Berutí 3300 esq. Coronel Díaz, comprador: Césare Genari, vendedor Juan Arenaza; reclamaciones tres días. v17

CAPITALISTA se busca para dar más impulso a representaciones exclusivas, Av. de Mayo 1425, escr. Scornick.

COMO SOCIO o comanditario necesítanse capitales garantidos para invertir en empresas comerciales ya establecidas. M. N., casilla de correo 974. v18

DESEO ENTRAR en relación con fábricas para la venta en local central, por carta a Ferradas, Portela 46. v17

INDUSTRIALES — SOUTH AMERICAN Mail Order Service, acepta representaciones para la venta de productos nacionales y extranjeros. Oficinas 9 y 10, calle Sarmiento 947, de 14 a 17. v17

SOCIO PRECISO CON CAPITAL PROgresivo, según el desarrollo de una fabricación de bustos, muñecas de cera y maniquíes con los perfeccionamientos de las ... de París, Lebaune, 1270 Blandengues.

UNA BUENA IDEA es una fortuna. Gratis mando "Guía Inventor" e informo si su invento o marca es patentable. Escriba o visíteme. Por 78 $ es dueño de 1 patente ... reg. 88). Gestiones hábiles, "Inventor" Dr. Heffter, S. Martín 245. (Teléfono). v18

VEINTE MIL PESOS m|n., se tomaría, para empresa en plena evolución, dirigirse L. E. M., Royal Hotel.

VEINTE MIL PESOS PUEDEN RENdirle el cuarenta por ciento asociándose a establecimiento industrial de primer orden en plena actividad. Artículo de consumo. Buena oportunidad para persona activa que quiera progresar, como también para simple comanditario que busque colocación segura y muy provechosa. Ocurrir personalmente; Carlos Calvo 3976. v27

VENTA DE MUEBLES EN GENERAL

ADQUIERA los muebles en 10 o 14 mensualid., sin interés, Cangallo 1143. v21

A LOS NOVIOS entregamos muebles a 10, 12 y 14 mens., Cangallo 1143. v21

A PRECIOS reb., muebl., con fac. de pago, Mueblería América, Irigoyen 644.

A EMPLEADOS NACIONALES, DE ALto comercio, municipales, muebles en 10 a 14 mensualid., Cangallo 1143. v21

A DOMICILIO OBTENDRA EN 24 HOras muebles en 10 a 14 meses, a plazos; Cangallo 1143. v21

ACUDAN A LA ANTIGUA MUEBLERIA Colón y se convencerán de que es la única donde puede comprar bueno y barato, con facil. de pago; Cangallo 1036. v18

A CREDITO, SIN FIADOR, MUEBLES para empleados de Banco, ferrocarriles y al personal doc. del C. N. de E., radicados en la capital o interior; operaciones en el día; Mueblería Colón, Cangallo 1036. v18

ALSINA 1640, MUEBLES y tapicería. Antes de comprar conviene examinar el notable surtido que estamos exhibiendo actualmente y ofrecemos a precios de verdadera propaganda; M. Fontenosa.

BILLAR nuevo, se vende, ... Anchorena 77.

COMEDOR, dormitorio, mesas, sillas, vdo., muy barato, particular, Salta 567, v8m.

COMEDOR, JUEGO COMPLETO, nuevo, véndese, Córdoba 3430. v17

CAJA DE HIERRO, urgente, de ocasión, vendo, Loria 743. v18

CAMA LAQUE, CON ELASTICO, 1 plaza, 24 $, ... once, desde 95, id 2 plazas, $ 155; lanas ... de 1.40 k., cotinas, colchones, composturas. Soliciten catálogos y precios a la fábrica Morano, Cangallo 1030, U. T. 5486, Rivadavia; Coop. T., 420, Central.

CAMAS DE HIERRO Y DE BRONCE NO compren antes de consultar precios en nuestra fábrica. De hierro, 1 p., 25 y 30 $; de bronce, a 75 y 90 $, lana lavada a 0.80 el kilo, cotín doble ancho $ 2 el metro, colchones espec. a $ 20, Corrientes 2680. v17

DORMITORIO roble, bronce, tres lunas, vendo, Catamarca 299.

DORMITORIO Y COMEDOR, finos, muy barato, urgente; Rincón 636. v18

ESCRITORIOS minist. y con trampa para máq. escr., bibliotecas, archivos, ficheros, nuevos y de ocasión, Defensa 866.

HOY DOMINGO POR LA MAÑANA vendo sueltos, comedor, tres dormitorios, sala, cama bronce, colchones, máquina de coser Singer, camas de hierro, guardarropas, roperos, mesas, sillas, columnas, escritorios, cuadros, baño, aparador, ventilador, espejo dorado, particular, Salta 561.

JUEGO de comedor, se vende Zapiola 1731. Verlo de las 13 a 17. v19

JUEGO DE MUEBLES, EN BUEN ESTado, vendo barato por ausentarme de la capital, tratar Venezuela 2537.

JUEGO comedor y dormitorio en buen estado, vende familia, por cambio, preferible tratar con particulares, precio módico, Cochabamba 2366.

MUEBLES A PRECIOS DE FABRICA. La Unión Fabricantes, Suipacha 234. v30

MUEBLES SUELTOS Y PLANTAS SE venden; Carranza 1492.

MUEBLES FINOS VENDEMOS A PREcios baratísimos: A. Molinari y Hno., Corrientes 1614, Bs. As. v24

MUEBLES A CREDITO, sin fiador, a los señores oficiales del ejército y marina; Mueblería Colón, Cangallo 1036. v18

MUEBLES CON FACILIDADES de pago al mismo precio que al contado, puede usted adquirir solamente en la Mueblería Colón, Cangallo 1036. v18

MUEBLERIA "EL SOL", LA QUE VENde más barato, grandes surtidos de todas clases, catálogo, embalaje y acarreo gratis, Corrientes 1118, casi esquina Cerrito, Luis Toretti. v20

MUEBLERIA COLON, CANGALLO 1036. —Créditos sin recargo, operaciones resueltas en el acto. Garantizamos los muebles que vendemos. ¿Vd. reside en el interior? No importa. Solicite ilustraciones. Embalaje y cond. gratis. Cangallo 1036. v18

MUEBLERIA DEL "ONCE", Pueyrredón 234—Ofrece de su propia fábrica:

Juegos dormitorio, color roble, a	$ 140
Juegos dormitorio, roble macizo	" 220
Juegos comedor, 3 piezas	" 175
Juegos comedor, 9 piezas, finos	" 280
Roperos sueltos, con lunas	" 55

Pidan catálogos del año 1921. Embalaje y conducción gratis. v18

MUEBLERIA "El Hogar".—

1041 Sarmiento 1041

Pidan presupuestos

Dormitorios p. matrimonio desde	$ 198
La casa más surtida de la capital	
Comedores completos, 9 pzas., desde	" 188

20 ojo de rebaja sobre cualquier otra casa. Embalaje, transporte gratis. v18

MUEBLES... MUEBLES... MUEBLES... Sarmiento 746, Terza Hnos.—La casa que hoy más conviene para comprar es la fábrica, que ganará tiempo y dinero. Para convencerse de la verdad, visite usted hoy mismo nuestra exposición de venta. Dormitorios y comedores, de roble y caoba, 3 cuerpos, a $ 140, 180, 200, 300, 400, 500 y 600 $. Los del interior, consulten catálogo núm. 10. No olviden: Sarmiento núm. 746. Terza Hnos. v22

MUEBLES—CASA MOREAU—MUEBLES. 668 Cangallo 668

GRANDES REBAJAS SOBRE LOS PRECIOS DE VENTA

Dormitorio moderno p. matrimonio	$ 270
Comedor c. roble, moderno	" 180
Comedor roble, con vitrina	" 320
Juego de sala, moderno, desde	" 140

GRATIS catálogo para el interior con los últimos modelos.—A. de Rosa y Cía. v18

MUEBLERIA AMERICA, Bernardo de Irigoyen 644. Muebles de calidad a precios módicos. Créditos se acuerdan liberalmente. Vendo 20 ojo más barato que en el centro. Comprar en la Mueblería América es ganar tiempo y dinero y salir satisfecho. Al interior créditos como en la capital. Visítenos o escriba y será nuestro cliente.—Garguilo, Bonchill y Cía., Mueblería América, Bernardo de Irigoyen 644. v26

MUEBLERIA BOSTON, Sarmiento 949|51. Solicite nuestro catálogo de 288 páginas que se le remitirá gratis a vuelta de correo.

EN LIQUIDACION

Dormit. 2 plazas c|elástico y lunas	$ 178
Comed., apar., trinchante, mesa, 6 sillas	" 248
Camas de bronce, mod. nuevos, a/c.	" 78
Camas hierro esmaltado al laqué	" 32
Juegos de sala de 8 piezas	" 115

«Hay muebles para todos gustos y precios. Soliciten hoy mismo nuestro gran catálogo, Mueblería "Boston", Sarmiento 949|51. v20

MUEBLES CON FACILIDADES de pago sin recargo de precio, lo mismo que al contado. Precios marcados con números a la vista. Operaciones por cualquier cantidad a plazo fijo o en cuotas mensuales, con o sin entrega inmediata, con garantía o sola firma resueltas en el acto y con toda reserva.

Especialidad en muebles finos y de estilo sobre dibujo, sin perjuicio de ofrecer el más amplio surtido de muebles a precios que no admiten competencia, garantida su sólida construcción y cambiamos en cualquier tiempo las lunas si se manchan.

Exposición Inglesa, fundada en 1887. Instalada en su local propio. R. Díaz y Cía. 1157 SARMIENTO 1157, entre Cerrito y Libertad, U. T. 153 Libertad. v30

MUEBLES: LA PROVEEDORA DE LAS 14 Provincias, Rivadavia 2746. — Lejos pero barato. Por cambio de firma y dar a conocer la calidad y precio de nuestros muebles y tapicería y la importancia de esta fábrica hemos resuelto vender al particular al mismo precio que a los muebleros de la ciudad y campaña. Dormitorios finos, macizos con apliques de bronce, 145, 170, 200, 250, 300 hasta 2.000 $, comedores estilos nuevos, francés con marquetería y bronce, 9 piezas, 185, 240, 290, 320, 380, hasta 1.900 $, sala, tapizados en ricos géneros de seda, $ 125, 200, 250, 300 hasta 2.300 $, camas de madera, bronce, hierro, desde 20 $, todo lo que se necesita para amueblar una casa, estancia, hotel, oficinas o implantar mueblerías, lo encontrarán en nuestra exposición, la mejor surtida, con la seguridad de comprar por 2 lo que en otra parte vale 4. A todo comprador obsequio de una rica colcha de tul. Embalaje, conducción, el gran catálogo gratis. No confundir. Rivadavia 2746. v21

OJO, VENDO CINCO JUEGOS DORMItorios y comedor, todos a la calle, baño compl., con 7 pensionistas, precio módico, Cangallo 1608, teléfono.

PIANO PLEYEL, nuevito, vendo, Matheu 1668, casa particular.

PIANO ALEMAN, hermosas voces, vendo particularmente, Saavedra 885.

POR AUSENTARSE se vende lindo juego de sala, Caracas 632

PIANO ALEMAN, 1|2 COLA, vdo. urgente, por desgracia flia., Yapeyú 412.

PIANOS de ocasión y nuevos, hoy rec. desde 100 $ a 280 $, Constitución 3400. v18

PIANOS, plazo, sin fiador, vendo y cambio, Alberdi 2308, (plaza Flores).

PIANO regio, mitad plazo, sin fiador, vendo, Falcón 2731, plaza Flores.

PIANO alemán, arm. bronce cruzado, concierto, vde. 520 $. San José 1017. v18

PIANO de concierto, nuevo, vendo muy barato, Colombres 1466. v17

PIANOS, no compre sin ver primero los recién llegados de Alemania, mitad precio, superior a todo, Medrano 517. v20

PIANOS franceses y alemanes de ocasión, para estudio y concierto, vende "La Liquidadora de Pianos", Talcahuano 434. v18

POR AUSENTARSE AL EXTRANJERO, se venden los muebles e instalaciones de la casa calle Oro 2568.

PIANOS preciosos alemanes, gr. form., nuevos y de ocasión, vde. casa de confianza; José Corti, Bmé. Mitre 1857.

PIANOS Y AUTOPIANOS ALEMANES, ... 15 años garantía, acaban de llegar, desde $ 950, vtas. cont. y pzos., Romero y Fernández, Florida 255. v18

REGIO comedor caoba, dormitorio, vendo por desalojo, particular, Tacuarí 1126. v18

SE VENDEN los muebles de una pieza, aparador y escrit., Vieytes 840.

SE VENDE juego dormitorio y algo de comedor, calle Seguí 1335.

SE VENDEN por rupt. casamiento, dormitorio, com., barato. C. Calvo 3183.

VENTA DE MUEBLES EN GENERAL

SE VENDEN dos camas Thompson, de 1 plaza, pudiendo ser dos plazas, completas, nuevas; Florida 829.

SE VENDE UN MAGNIFICO piano Becchstein, 1/8 cola; tratar de 13 a 15; Pareja 37. v18

VENDO ausent. regio comed., dormit., cama, colchón, Jujuy 243. v17

VENDO por ruptura de casamiento, dormit., comed., B. Irigoyen 2439. 3o. p. v17

VENDO 2 juegos dormitorio completos, Rojas 23, Caballito.

VENDO linda camita bronce, poco uso, Yatay 289, Augusto.

VENDO juego muebles, casi nuevo, 1 máquina Singer, Ceballos 1382. v17

VENDO dormitorio, aparador, cristalero Luis XIV, 6 sillas y hamaca Viena $ 800, Jufré 145, Río Janeiro al 1500.

AVISOS PARA SEÑORAS Y SEÑORITAS

ACOLCHADOS se forran de todas clases, Rivadavia 1962, U. T. 4425, L. v3m

APOLLINA, Esmeralda 465, elimina vello con proc. infalible, masajes. v18

AMELIE ET CHARLOTTE hacen lindos sombr., compostura 4 $, Lima 1156.v24

A RETIRARSE a C. PELLEGRINI 251. Regalamos peinado y un retrato grande en docena de retratos. v17

ATENCION: Don Juan Iturriberrigoitgoicoerrotaberricoechea, Sarmiento 1089, ha rebajado todos los precios para señoras, colegiales y hombres, zapatos suela goma p. colegial, 2.95; zapato goma p. lluvia, 1.95; botitas paño forradas, 4.50; zapatos paño señora, 2.95; plantillas de lana, 0.20. v18

BORDADOS para vestidos, vainill., pleg., remito inst., casa Huerta, Perú 699 v37

CANAS! RADIAL $ 3.90, CREMA PARIS $ 1.20, A. Maltrat, B. Mitre 1672. v21

COSTURERA SE OFRECE POR DIA; calle Perú 1133.

CASA GUELFI, C. Pellegrini 471. Especial en gorros de pluma y sombrer. modelos de París; U. T. 1840. Rivadav. v17

CONSULTORIO NORTEAMERICANO, manic., masaj., fac. y cuero cab. para señoras y señoritas sol., va domic., cons. 9 a 19, 25 de Mayo 611, to. p., depto. 2. v18

ENSEÑO manicura, m. fac., pedic. Título válidos; Corrientes 1344. v30

EX cortador de Harrods, tailleur y tapados $ 30 y 40, Q. Bucayuva 527. v28

GRAN SURTIDO sombreros terciopelo, todo precio, vendo, Córdoba 1386. v18

GUANTES de goma para uso doméstico desde 1.90 $ el par; casa El Diluvio Cavallo 962. v30

JOFRINE, trat. manual, depilación, v. prod., Esmeralda 879, U. T. 2448, A. v2o

LOS MEJORES PAÑOS, GAMUZAS PARA tapados y vestidos, lana para tejer, tarantida inglesa, calle Florida número 856. v18

MANIQUIES MODERNOS LA FRANCO. Ortega, B. Mitre 1123. v21

MANICURA y masajista, para señoras. Charcas 894. v30

MODISTA, Perú 152, moldes, vestidos arreglos, tapad., pieles, precios módicos.v30

MODISTA competente, hace y reforma vestidos, sombreros y tap., México 769 v17

MANICURA, masajes eléctricos, va a domicilio, U. T. 7166, M. Goñi. v17

MODISTA ofrécese a fijas, corta por $1, $ 4 día, Pueyrredón 1481, Banfield. v17

MODISTA competente se ofrece, tarde solamente, Río Bamba 947.

MODISTA, Sta. Fe 1640, vestidos y arreglos; precios módicos.

PIELES, cuellos zorros a plazos $ 2 semanal; carta Isaac, Camargo 660. v21

PIELES cuellos zorros, puños $ 2 semanal. B. H., Serrano 539. v31

PELETERA práctica, arregla, transforma toda clase de pieles, se ofrece por día, Paraguayo 1581.

POLVO GRASOSO "SUPREMA", de perlas atrayente. Caja $ 1.10, en todas las farmacias. vamsy

PIELES FINAS, GRAN SURTIDO, vdo. a mensualidades, recibo composturas a precios módicos. Biné, Mitre 2422. v17

PROFESORA de corte y confección, da lecciones a domicilio, sistema práctico, diploma, en 3 meses, Estados Unidos 726.v17

PIELES finas para señoras y señoritas, mantas para viajeros y turistas, todo a mitad de precio de las peleterías. Galería Güemes, local 12.

PELETERIA AMERICANA, B. Mitre 923. Tenemos ya en exposición los últimos modelos de París y New York traídos por uno de nuestros socios en el vapor Massilia.

SE HACEN vestidos $ 8, por carta E. S., México 1480, depto. 3o., piso 1o.

SOMBREROS adornados desde $ 5, formas seda, terciopelo y felpa, desde $ 1, por mayor y menor. Esmeralda 879.v24

SRA. Y STA., no tire su sombrero de terciopelo, con $ 2 reformo. Córdoba 1386. v18

SASTRES, EX CORTADOR DE MARONE, trajes tailleur $ 35, fantasía, reformas y moldes, S. Juan 776, U. T. 2359 B. O. v18

SEÑORAS: POR CUENTA DE 25 fabricantes liquidamos a precios muy bajos, lanerías, sederías, bombasis desde 0.45, cretonas desde 0.75, sargas desde 1, Florida 284. v18

ZURCIDORA tejed. invisible en toda clase de ropa; Emilio Mitre 519. v18

ZURCIDORA y tejedora especial abolillado, Corrientes 2246. v26

ZURCIDORA y tejedora única, diplomada, Maipú 534, U. T. 6373 Av. v5m

AVISOS PARA HOMBRES Y NIÑOS

ALTO! Doy vuelta a trajes y sobretodos, trabajo finísimo, Victoria 942. v18

A $ 30, DOY VUELTA TRAJES, SOBRETODOS y reformo, trabajo especial, voy a domicilio, Manes, San Juan 1513. v17

A 30 Y 20 $ DOY vuelta sobr. y ref. trajes $ 15 y 20, señora $ 25, hech. $ 35, trab. fino, Perú 658, U. T. 1150, Riv. v17

CAMISAS, no las tire, se dejan nuevas, hago medidas, Perú 676. v18

DOY VUELTA, LIMPIO, arreglo trajes, sobretodos, Maipú 527. v17

EX CORTADOR de Georges, hechuras 25 $, doy vuelta trajes 15 $, sobr. $ 10; hago ref. $, Juan 776, U. T. 2859, B. O. v18

NO TIRE SU SOMBRERO USADO, LO dejo nuevo; R. Mitre 1031. v17

SASTRE, SE DAN VUELTA SOBRETODOS a 20 $; Victoria 2008. v23

VENTAS VARIAS

ARPA Erard, en buen estado, $ 600, Chile 680, primer piso. v17

ELECTRICISTAS: lámparas filamento 50 bujías a $ 0.75 cte. Lavalle 420 v18

ATENCION ELECTRICISTAS; casa especializada en bobinaje a precios muy reducidos. Rodríguez Peña 370. v17

ALAMBRES, POSTES, VARILLAS, BEbaderos, caños, maderas, siempre ocasiones, A. Binaghi y Cía., Lima 1563. v30

ALFOMBRAS: UNA GRAN CANTIDAD de muestras se liquidan desde 5 pesos, Lavalle 666. v18

ALFOMBRITAS PARA CAMA DESDE 6 $ hasta 23 $, surtido completo de colores, caminos y felpudos desde 150 $ hasta 27 $. Casa especial en alfombras. Rivadavia 1915. v21

ALFOMBRAS, CARPETAS DE TRIPE cortado de lana, para salas, comedores, etc., de 2.25x2.75, $ 1.15; 2.75x3.20, $ 1.55; 2.75x3.65, $ 1.80, y 3.20x4.20, $ 2.40; gran surtido en otras calidades. Rivadavia 1915, casa de alfombras. v21

ALQUILO O VENDO CHIQUERO, capacidad para engordar 2500 cerdos a la vez. Vendo 500 metros de vía Decauville, 2½ serras, cambias, curvas, 2 carros para dos con resabios de hotel, para cerdos, y todos los hoteles gratuitos, caballos, aperos, chatas, bebederos, comederos; tratar Pasco 317, F. Ferrero. v18

A LOS FABRICANTES DE SOMBREROS de fieltro y sombrererías. En el hotel Galileo está de pasaje con un muestrario de sombreros y cinchos de la fábrica de sombreros de finísimo fieltro, el representante de la fábrica Cervo Cappellificio Cooperativo de Sagliano Micca, Biella (Italia). Puede encontrársele en el mismo hotel todos los días de 14.30 a las 16 horas. El mismo señor tiene para vender a precio reducido: puntillas, filet legítimo Cantú y aplicaciones punto España, punto Venecia, piezas de seda para camisas de hombre y otros artículos para señoras.

BOLSAS para maíz, primer uso, sin rem., 10, avena 8, Soler, Sarmiento 412. v22

BODEGUEROS, vendo recortes de arpillera nuevos, E. Peña 823, Villodres.

BANDONEONES ALEMANES RECIEN recibidos, muy baratos, Biné, Mitre 947 y Florida 255. v18

CHIMENEA de hierro nueva, 1.22x22 altura, se vende, Florida 850. v17

CHAPA NUEVA, lisa, galvanizada, líquido $ 0.38 m/m k. Q. Bocayuva 970. v23

CAJONES vacíos, buena madera, se vende una partida; Maipú 669. v18

CHAPAS de bronce, grabadas, baco de 24 a 14, $ 0.30x20, 15 40x30, $ 28; sellos de goma $ 2, Sáenz Peña 153. v17

CARTAS CONFECCIONAMOS DE TODAS formas y tamaños; casa Longobardi, Bolívar 280, por mayor. v30

CARAS y CARETAS. Colección encuadernada y con índice hasta la fecha, se vende, por carta J. F., Obligado 1817.

COCINITA económica, ventilador Marelli, balanza Felbar y los muebles todo perfectado, vdo. por ausent. W. Villafañe 77.

CAJAS REGISTRADORAS, limpiamos, componemos y vendemos accesorios, taller de prec., B. Martín 348, U. T. 4237, Av. v18

CORTINADOS y doseles de tul, finísimos, de colchas desde 6 $, cenefas a $ 0.50, coronas Damasco para tapizar, sillas de cuero, muebles y artículos de tapicería, Rivadavia 1915. v21

DOS ESCOPETAS finca, cal. 16 y 12, se venden; Montevideo 1575.

ESTERILLA PARA SILLAS VENDEMOS barata, Tucumán 654, U. T. 1803, Av. v19

ESCOPETA vendo, nueva, de ocasión, c. 16, gatillo interno, Rivadavia 4000.

ESCOPETAS calibre 16, triple cierre, muy sólidas y elegantes, por la mitad de precio, $ 95, Corrientes 2555. v15m.

EN ZALATE, a ocho cuadras del C. B. A., se venden los útiles de la quinta (cancelia por lo de Bacoine; ver y tratar en la misma. v17

VENTAS VARIAS

ESCALERAS para pintores, se venden, muy buenas, por ausent., Achával 492.

ELECTRICISTAS: Consulten precios rebajados en Corrientes 4200, Cabildo 1815 e Independencia 1822. v21

FUNDA PARA JUEGOS SALA y pianos, se va a domic., con muestra; Uruguay 182, U. T. 2258 Lib., Despax de Rus. v18

GUARNICIONES nuevas y usadas, de todas clases, vendo; Belgrano 2601. v27

HONGOS italianos, sin mezcla, vendo, Montevideo 260. v18

HIERRO especial herraduras se liquida, Federico Lacroze 1045. v18

HIERRO ángulo, planchuela, redondo, caños galv. y p. cama, chapa negra galv. y canaleta, Sarmiento 4101. v28

HORNEROS y QUINTEROS, vendo establecimiento corralón de cien caballos con todas comodidades, sito en Palermo, de paso por Belgrano, San Martín y Flores, informes Bustamante 2042.

JABON DE MARSELLA 76 o/o, vendemos, menor 1.80 k. por cajón 1.66, Tucumán 688, U. T. 1801, Av. v19

LONAS impermeables, para carros y chatas, vendo, Perú 390. v17

LONAS, trajes, capotes, ponchos encerados; fáb. C. y M., Talcahuano 938. v17

LANA ESPECIAL para colchones, líquido, Río Bamba 41. v21

LONAS blancas, rayadas e impermeables precios especiales para tolderos y revended., Casa Longobardi, Bolívar 280.v30

LAVATORIO pared, flamante, loza inglesa, 2 canillas, 75x65, vendo o cambio por más chico; Amenábar 3211.

MANIQUIES CERA, hombre, señora y niños, líquido, B. Mitre 1123. v18

MISTELA Y ARROPE DE CINCO años, clase muy especial, se vende en cascos, Treinta 2468. v19

OCASION. VENDO y coloco cristales y v. de piso, Bermejo 673. v17

OCASION!!.. BASCULA 500 Ks., EN $ 85, vendo; Gaona 3745.

PASTO EN FARDOS O EN PARVA VENdo en mi chacra en Llavallol. Por más datos, Azopardo 579, 2o. piso. v19

PLANCHAS, aparatos de masaje y secadores de cabello eléctricos, extranjeras, garantidas, por la mitad del precio de ot. pte. La Comercial, Av. Mayo 1054. v30

REGISTRADORAS National (800) caoba nuevas, vdo. urg. Río Bamba 1085 v17

RADIO-TELEGR., equipo completo moderno, transmit. 10 k., recib. 2.500 k., $ 1.500, representante casilla correo 598.

SE VENDE una lona de chata; Río Cuarto 2591, Barracas.

SE VENDE CAÑO cuadrado de bronce para fabricación de camas, desde 3/8 pulg. hasta 2 pulg., San Juan 2185. v18

SESORES HORNEROS. ¡Ojo! Vendo tierra y cisco de carbón; Ricci Carchini y Cía., Fco. Lacroze 2472. v18

SASTRES y comerciantes del ramo, vendemos 6 mil gruesas botones de carozo bien surtidos a precio de verdadera liquidación, aprovechen la oportunidad.—Lunati Hermanos, calle Santa Fe 1231. v20

TELA impermeable, inglesa, vendemos a $ 8.50 el metro. Av. de Mayo 1400.v17

TRAJES, CAPOTES y ponchos encerados, ventas por mayor y menor, casa Longobardi, Bolívar 280. v30

TABLAS Y CAJONES VACIOS, TAMBOres de hierro, usados, dos zorras Decauville usadas y un break completo, con caballo, guarnición, etc., vendo, calle Alsina número 2240. v20

VENDO CAJONES, CHAPAS USADAS, de 5 pies, Olavarría 730.

VENDO TARIMA feria, farol, linda balanza, 1ra oferta, Boedo 2023.

VEST. POCKET lente Hap. Rec. buen estado, vendo, carta H. G., Paseo Colón 51, casilla 238.

VENDEMOS PAPEL BLANCO Y COLOR, para impresiones, recortes cobre y capos vacíos, Patricios 249. v17

VENDO 2 INCUBADORAS 100-240 h., criadora, prueba, buen uso, R. Janeiro 521.

VENDO POR CUALQUIER OFERTA balanza de almacén, casi nueva, todo cobrico, mostrador y otra estantería, casa de Charcas 5254.

VENDO AL MEJOR POSTOR, varillas armazón, 1 1/2"x1 1/2"x1.20 mts. y 1 1/2"x2"x1.40 mts. Roldán 4 peterby, Viraná y lapacho paraguayos, puestos sobre vagón en Chacarita, grandes cantidades. Ofertas indicando cantidad y referencias a Importador: Suárez 1566.

ZAPATEROS: líquido 800 pares hormas señora, 300 sacabocados, Loria 299. v18

COMPRA Y VENTA DE LIBROS

ALTOS PRECIOS compro toda clase de libros usados. Se va a domicilio. Chile 1773, Juan Viana. v5m

COMPAÑIA ARGENTINA DE LIBROS, compra toda clase de libros usados, a domic., pagando el máximum y al contado; avisar a Cerrito 667, U. T. 4494, Lib. v20

LIBROS DE COLEGIO, ESC. Normales, Facultad, etc., se compran, vden. y cambian. La Gran Quemazón, Victoria 600.v30

PERSONAS BUSCADAS

BUSCA a Manuel y José María Imas su hermano Francisco, venido del Perú, dirigirse P. A., Viey tes 1260, Dto. 8.

DESEO SABER paradero del Dr. Arturo Finzi, asunto familia; Savino, Jujuy 578.

DESEO SABER EL PARADERO de Asunción Penedo, la busca su sobrino Rafael Penedo, Incián 2500. v17

DESEO SABER de Andrés, Encarnación y Joaquín Martínez, por asuntos de familia; Ernesto Martínez, Landa, F. C. S., Sitio de Buenos Aires 4081. v18

FELIX DI VELLA, LO BUSCA SU hermano Francisco, residente en 3204 Clark Avenue, Cleveland, Ohio, U. S. A., asuntos familia. v23

JACINTO IGOA, INTENDENTE MUNIcipal de Africa, busca a su hermano Esteban, por asuntos de importancia. Dirigirse a Rivadavia, F. C. O. v23

JOSE LOPEZ BUSCA A SU señora Teresa Lozada, de la provincia de Lugo, España, que desembarcó del vapor Lutetia, embarcada en el puerto de Vigo, dirigirse Independencia 2310, B. Aires. v19

MAXIMINO DALESSANDRO, LO BUSCA su hermano, por asuntos urgentes. San Juan 1676.

SE DESEA SABER EL PARADERO DE Agustín Paraire, lo busca la madre. Dirigirse a Rosario, Iturraingo 451. v17

SE DESEA SABER DE ANTONIO Y Baldomero García Carpió, los busca su primo Pérez, Balcarce 572, Gustavo Silva.v17

SE DESEA SABER de José García Rubianes, por asuntos de su interés; hijo del finado Benito García Ouelo, español; Agüero 64; M. C. G.

FONOGRAFOS, MAQUINAS DE COSER, FOTOGRAFICAS Y ESCRIBIR

A PRUEBA vdo. máq. Singer, bobina, ot. lanzadera 30 $, Independencia 3526.v17

A $ 25 y 55, VENDE máq. Singer, otra escritorio bobina, San Eduardo 760.v17

A FAMILIA vendo máquina Singer bobina, casa part., Constitución 2055. v18

A PRUEBA vendo máquina Singer bobina, otra luz 30 $; Belgrano 3425. v18

A LA MECANOGRAFIA, SE VENDEN máquinas de escribir Underwood, Remington, Royal, Smith y Bros, Continental, Monarch, Corona, de viaje y otras desde 60 $ mjn. Taller de composturas, venta de cintas, carbónico y todo artículo de escritorio, Moreno 923, U. T. 4265, Rivad. v18

A $ 10 POR MES, máquinas de bobina central, fabricación europea, garantizadas por 15 años. Enseñamos a bordar gratis y damos diplomas; Cabiró Hnos. y Cía., Corrientes 1622, U. T. 2316, Libertad. v18

A SOMBREROSAS OCASIONES ofrece "La Maquinista", en máquinas de escribir de todo sistema, nuevas y usadas. Variado surtido de máquinas de calcular y sumar protectoras de cheques cintas y papel carbónico. Taller mecánico para reparaciones y venta de repuestos en general. Casa importadora "La Maquinista", San Martín 343 U. T. 4237, Avenida, frente a "La Nación". v18

COMPRO GRAFLEX, Reflex, no mayor 9x12. Datos carta solamente, R., Lima 596.

CONSTANTEMENTE ocasiones en máquinas de escribir semi nuevas, Underwood, Monarch, Remington, Royal, etc., garantizadas por 5 años. Casa Iturrat, secc. máq., Lavalle 1182, U. T. 3813 Lib. v3may.

FONOGRAFO "Victrola", vendo urgente. Alsina 730, dpto. 26, piso 4.o.

FONOGRAFO grande, ricas voces con 45 piezas, urg., Victoria 1650, dep. 18.

GRAMOFONOS!! No malgaste su dinero comprando viejos, visite Salta 576.

GRAFLEX 8 x 10 1/2, SE COMPRA; PEru 159.

HOY POR LA MAÑANA, vendo 2 máquinas coser, Singer, partic., Salta 564. v17

MAQUINA Singer, bobina, otra muy barata, vendo, Velazco 521. v18

MAQUINA escribir vendo a plazos, y otra usada, Salta 564. v17

MAQ. 2 SINGER, modista, casi nuevas, vendo, 65 y 70 $, México 1515.

MAQUINA Singer, vaivelar, 2 agujas, vendo. Rodríguez Peña 668.

MAQUINA, vendo, bobina, de coser, a persona y garantida. Vírgenes 2460.

MAQUINAS NUEVAS, DE LANZADERA y bobina central y estilo 31x16, vendo mas barato que usadas, Entre Ríos 934.v22

MAQUINAS de coser, nuevas para familias, vendo muy baratas, Tilcara No. 3046. v18

MAQUINAS PATENTADAS, escriben sin cinta, para comerciantes, viajantes y colegiales, con 25 $ entr. inmediata, solic. folletos y condic., The Sun Typewriter Company, pte. J. P. Billiet, Maipú 73. v18

VICTROLA XV, nueva, con mueble, costó 835 $, vendo barato, Tacuarí 972, 1er p.

VARIAS MAQUINAS PARA FOTOGRAfía, 9x12, 6x9, 18x24 y anteojos, marca Zeiss, 2 magnetos Bosch, Alemania, 4 y 6 cilindros, se vende, D. K.; hotel, 25 de Mayo 412.

VENDEMOS garantidas, máquinas escribir usadas y nuevas. Underwood, Continental, Royal y otros sistemas, mesas, cintas y accesorios, hacemos composturas baratas. Emporio Americano, Maipú 272. v18

COMPRAS VARIAS

ALHAJAS, armas, máq. fotográficas, objetivos, compro 25 de Mayo 168. v17

DENTADURAS postizas, usadas, compro aunque rotas, de 3 a 4 el diente, mar. Charles, Viamonte 1035, de 15 a 17. v18

PATENTE viajante provincia Bs. Aires, año úte., se compra; México 3538. v17

RIELES DECAUVILLE EN BUEN ESTado, 300 metros vía completa, trocha 60 cms., necesito, 25 de Mayo 11, escritorio 53.

VUYOS MEDICINALES SE COMPRAN; Talcahuano 178. v19

EXTRAVIOS Y HALLAZGOS

AL CHAUFFEUR de taxímetro Ford, que condujo en la tarde del viernes 15, pasajero de Carlos Pellegrini y Paseo de Julio a la calle Pareja, 1134, o persona que encontró una boa de piel marrón de señora, olvidada en ese coche, ruégase devolución a la calle Bartolomé Mitre número 420, (tercer piso), de catorce a diez y siete horas. Se gratificará.

EXTRAVIADO RELOJ DE ORO y platino, con cinta moare, iniciales E. G. M., gratificaré bien a persona que entregue en Almagro 685.

LIBRO DE ACTAS Compañía Uruguaya de Montevideo, olvidado en un automóvil el miércoles 13, se gratificará bien a quien lo devuelva o dé razón sobre su paradero. Dirigirse Alsaco 684 (Caballito).

LA LIBRETA DE DEPOSITO EN CAJA de ahorros del Banco Español del Río de la Plata, libro 9, folio 707, a nombre de Sabina Rueda, se ha perdido. Se ruega devolverla al Banco. v18

LLAVERO CON 6 LLAVES EXTRAVIAdo en el trayecto desde Viamonte por Florida, Rivadavia, Santiago del Estero, Av. de Mayo, Paraná hasta Cangallo. Se gratific. a quien devuelva, Sarmiento 4088.

SE PERDIO EN EL TRANVIA No. 24 llavero con cinco llaves, se ruega devolverlo a Alsina 780. P. C. Shandley. v17

SE GRATIFICARA a la persona que devuelva un par de charreteras olvidadas ayer a las 19 horas en un auto de alquiler, devolverlas a Esteban Bonorino 264.

SE HA EXTRAVIADO UNA POLIZA EMpeño suc. 4 Boc. Municipal, Boedo 946, de un sobretodo el 16 del cte. se ruega devolverla, Castro 1716, A. F. de García.

SE HA EXTRAVIADO hace 15 días un perrito Foster blanco cabeza negra, oj. marrón, una mancha negra al lado cola, doy 100 pesos a quien dé noticias, Rawson 823.

SE GRATIFICARA CON 100 $ A LA persona que devuelva al Club Inglés, una escopeta dejada en un automóvil el 16 por la mañana, frente al No. 478 B. Mitre. El estuche tiene las iniciales E. T. G. La escopeta es de fabricación irlandesa. v18

MAQUINARIAS Y ARTICULOS RURALES

ARADOS OLIVER DOS REJAS, NUEVOS vendo, Almafuerte 585.

ASCENSOR "OTIS", USADO en muy buen estado, de 4 pasajeros, se vende; Independencia 428. v18

A LA gran liquidación de motores eléctricos italianos, recién llegados, pulidora piedra esmeril doble, balancines, estractores, Chile 1982. v22

BALANCIN chico, a fuerza motriz se vende, Catamarca 1261. v17

CASA MAGNETO, San José 1743, líquida amasadoras usadas para panaderías v18

DINAMO de 55 volts, con motor a nafta 3 HP., nuevo, vdo. $ 800, Bolívar 672. v18

ESTUCHEIROS, cisalla y herramientas, véndense, México 1786.

FIDEROS, se venden dos prensas y un tornito; Humberto I 3084.

GUILLOTINA a palanca, de 1 metro, ct. de 0.80, máquina cortar redondo y 1 pulidora, ocas., vendo, Venezuela 1670. v17

HACHADORAS para leña, las más prácticas, se venden, Catamarca 1251. v17

LONAS IMPERMEABLES DE CAÑAMO, lonas de algodón en piezas y confeccionadas, precios de mayoristas, casa Longobardi, Bolívar 280. v30

MOTOR indust. Diesel, 30 HP., vdo. funcionando, ocasión, Rondeau 1746. v18

MOTOR corriente continua, 2 HP. con resistencia, vendo, Tacuarí 538. v18

MOTOR a nafta 8 caballos, para cualquier industria, vendo, Senillosa 63. v18

MEZCLADORA y moledora Marl, motor de 8 HP., vdo., Colombres 536. v18

MOTOR 10 HP. c. a. 2 1/2 HP., c. c., vendo, México 1700.

MAQ. DE HACER POLVO de ladrillos se vende; Guayanas 5577, alt. Rivad. 1600 v18

SIERRAS de 1 mts., para colocar sobre vigas nuevas, vendo, Catamarca 1261.v17

SE VENDE UNA MAQUINA rectificadora con motor eléctrico, para venta y tratar Mitre 427, Avellaneda. v18

SE VENDE laminadora de chapa y balanza, pulidora y varias herramientas de joyero y platero, ocurr. San Carlos 2158

SE VENDEN máquinas para plegar vestidos de un metro de largo, calienta a electricidad, sencillo manejo, de última invención; Junín 1243. v17

SE VENDE MOTOR ELECTRICO A. E. G., 5 HP. corriente alternada, se garante su buen estado como nuevo, verlo funcionando, y un balancín y envases de madera, casa Alvarez, México 649 (Avellaneda; Pihuyro). v18

TUPI, caladora columna, escopladora cadena, sierra sin fin y afilad. de cuchillas, vendo, Fraga 926.

VENDO MAQUINA DE COSER BOLSAS, Moreno 3560.

VENDO MOTOR 5 HP., trifásico, Westinghouse, en mcha., Cochabamba 2459

VENDO MOTOR 7 1/2 HP., cte. continua; Humberto I 3046. v19

VENDO OCASION MOTOR NAFTA Hart-Parr, con 3 arados discos; verlo Chimeos 3937, U. T. 501 (Palermo).

MATERIALES DE CONSTRUCCION

A PUEYRREDON 622, líquid. puertas, ventanas y maderas. v20

A TORTOSA Hnos. PIDA PRECIOS TIrantes de hierro, doble T, calle Charcas núm. 2941. v22

A TORTOSA Hnos. PIDA CATALOGO de puertas y ventanas de cedro, más convenientes que de pino, Charcas 2941.v22

A $ 0.25 METRO lineal, mach. Paraná 3x3, nuevo, 1|2x6, a $ 0.27, con descuento de 5 o|o, Tortosa Hnos., Charcas 2941.v22

A $ 0.24 METRO lineal machimbre tea, 1x3, nuevo, 1|2x6, $ 0.36, con 5 o|o de descuento, Tortosa Hnos., Charcas 2941.v22

A TORTOSA Hnos. PIDA CATALOGO de casillas desarmables para campo, Charcas 2941. v22

A COMPRAR puertas, ventanas, celosías, rejas, mater. de clase. Esparza 43, a 1|2 de Rivadavia 3300, Pidan catálogo. v18

A $ 1.50 METRO LINEAL, tea 3x6 nuevo, 3x3 $ 0.75, 1x3 $ 0.25, con 5 o|o de descuento, Tortosa Hnos., Charcas 2941. v22

A $ 3 CHAPAS CANALETA, de 6', nuevas, 7' a $ 3.60, 8 a $ 4.20, 9 a $ 4.80 y de 10' a $ 5.50, con 5 o|o de descuento, Tortosa Hnos., Charcas 2941. v22

A 90 $ EL MILLAR BALDOSAS COLOradas, mosaico disponible de todos los gustos, a precio reducido, bañadera igual a la esmaltada a $ 60 c|u., visiten la fábrica, A. Griego y Cía., Zavaleta 97. v17

A. ZAGALSKY y Cía.
Chapas canaleta "Globo". Barato.
PINO TEA "PARANA"
1x3 $ 0.34 met. lineal $ 0.17
2x3 " 0.46 " " " 0.33
3x3 " 0.70 " " " 0.50
3x4 " 0.90 " " " 0.64
2x6 " 1.40 " " " 0.95
3x9 " 2.00 " " " 1.25
3x12 " 1.95 " " " 1.20
Piso " 0.30 " " " 0.20
Cipres " 0.35 " " " 0.24
Chapas de 8 a 10 pies . . . . . $ 48.00
Postes de quebracho, c|u. . . . . " 2.00
Columnas galería, c|u. . . . . " 7.50
Cemento "Trieste", 180 . . . . . " 17.00
Tablas cepilladas, el pie . . . . . " 0.18
Cedro canteado, el pie . . . . . " 0.22
Forros para casillas . . . . . " 0.20
Todo nuevo, Catamarca 251|53. v18

CABRIADAS Y LOTE MADERA, líquido, Fed. Lacroze 3045. v18

CABRIADAS HIERRO, M. 8.66, 90 $; 10, 120 $; 17.30, 250 $, Boedo 149. v18

CHAPA GALV. lisa nueva núm. 26, 3'x7' $ 3 c|u, vendo, Corrientes 4579. v18

COLUMNAS de fundición para galerías, de distintos dibujos, vendemos, precios convenientes, Cochabamba 3077. v26

CONSTRUCTORES y corraloneros: tirantes de todos perfiles y hierros en general, vendemos a precios reducidos, entrega inmediata, Cochabamba 3077. v24

GALPONES, tinglados, ranchos, casa, puertas y vent, 10 o|o aum., Gorostegui fino

LIQUIDACION de materiales nuevos y usados, chapas, tablones albañil, rieles, tirantería en general, mosaicos, baldosas, tejas y ladrillos agujereados, por traslado a mi propio local, Canning 556 al 80, a 2 cuadras Triunvirato, E. Rodríguez, Triunvirato 701. v17

MOSAICOS DISPONIBLES, MATERIAL construcción y sanitario, at., ped. ciudad o campo, Castagnino, Av. La Plata 445 v18

MADERAS:
Roble americano . . . . . $ el pie 0.60
Roble de Salta, cortado . . . . . " 0.45
Cedro del Paraguay, cortado . . . . . " 0.22
Petiribí . . . . . " 0.22
Raulí, lingue y laurel de Chile . . . . . " 0.30
Pino del Brasil . . . . . " 0.20
Guindo de la Patagonia . . . . . " 0.18
Cedro de Salta . . . . . " 0.25
Carcharana . . . . . " 0.25
Incienso . . . . . " 0.25
Viraperé color oro . . . . . " 0.28
Lapacho . . . . . " 0.35
Liquidamos, Garay 2520.

PORTONES puerta, baranda, columnas, balcones, rejas, tirantes, hierro usado, Córdoba 2815, esq. Medrano. v22

PERSIANAS, CELOSIAS Y COLUMNAS metálicas, balcones, barandas, etc, vendemos a prec. sin comp., Cochabamba 3077. v24

PEDREGULLO DE CANTO RODADO, especial para construcc. de cemento armado, balasto de vías, ferrocarriles etc., se vende en Colón E. R., puesto sobre lanchas. Actualmente hay lista para embarque inmediato, treinta mil toneladas. Dirigirse a V. Michelsen y hermanos, Canterac, Colón E. R. v19

MATERIALES DE CONSTRUCCION

ROBLE N. A., Haya, fresno, roble Slavonia, roble del país, tablas secas desde 0.38 el pie. Charcas 2980.

TIRANTES de todos perfiles y hierros en general, vendemos a precios reducidos, entrega inmediata, Cochabamba 3077. v24

VENDO MACHIMBRE TEA 123, con tirantes casi nuevos, Leones 4659. v18

VENDEMOS columnas de fundición para galerías, de distintos dibujos; precios convenientes; Cochabamba 3077. v25

ASAMBLEAS

COMPAÑIA ITALO-ARGENTINA de Electricidad.—Asamblea general ordinaria de accionistas. De acuerdo con lo que establece el artículo 22 de los Estatutos, se cita a los señores accionistas a la asamblea general ordinaria, que tendrá lugar el día 26 de abril de 1921, en las oficinas de la Compañía, calle Corrientes números 661-69, a las 14.30.

ORDEN DEL DIA

1o.—Consideración de la memoria, balance y distribución de utilidades correspondientes al 9o. ejercicio.

2o.—Elección de cuatro directores titulares y de un director suplente.

3o.—Elección de síndico y síndico suplente.

4o.—Designación de dos accionistas para aprobar y firmar el acta de la asamblea en unión del presidente, secretario y síndicos. Para asistir a la asamblea, los señores accionistas deberán depositar sus títulos en las oficinas de la Compañía, calle Corrientes 661-69, lo que podrán hacer hasta tres días antes del fijado para la reunión, de acuerdo con el artículo 27 de los estatutos. El directorio. v21

AVISOS VARIOS

BOX: EJERCICIOS físicos, lecc. por profesor dipl. nacional, Rivadavia 863. v18

COLON, VENDO PALCO balcón, turno par, Salta 1007, de 10 a 14.

COLON, PALCO BAJO SE CEDE LA mitad de un turno, tratar Reconquista 37, Oficina Propiedades. v19

DIVORCIO absoluto, nuevo enlace, en el Uruguay, Clérici, Callao 44. v30

RIFA PRO-AEROPLANO "MISIONES".—(Autorizada por el Superior Gobierno de la Nación.) Propiedad en Posadas (Misiones).—El sorteo tendrá lugar el lunes 18 del corriente a las 15 horas, ante el escribano señor Darío Beccar, en la Avenida de Mayo núm. 638 (Casa Vacaro) y no en el local de la Lotería Nacional de Beneficencia como estaba anunciado. Buenos Aires, abril 14 de 1921.—La Comisión. v17

TEATRO COLON, VENDO 8 FUNCIONES del turno impar, palco balcón No. 4, en la ochava, precio 1.700 $, por carta A. C. Navasotti, Cerrito 1373. v24

AUTOMOVILES, ACCESORIOS Y AFINES

AUTO doble faetan, Metz, vendo; Necochea 1879. v17

AUTOS DOS, FACILIDAD PAGO, DE 3 a 11; Talcahuano 1169. v17

AUTO limousine, particular, como nuevo, vendo m. barato, Canning 1313. v17

AUTO ISOTTA FRASCHINI, con taximetro 15|20 HP., 4 cilindros, remato hoy a las 17. Buines 1585.

AUTO LANDAULET, tapicería fina, lux eléctr., etc. Chevrolet casi nuevo; F. Goyena 681, de 13 a 19.

AUTOMOVIL belga, de lujo, carrocería Reyna Amelia, en perfecto estado, se vende, Godoy Cruz 2356.

AUTOS charron Renault, carrocerías landaulet, faeton, piezas charron de fábrica, liq. cualq. precio, Humberto 2046.

ARTICULOS en general de tapicería, para automóviles y carrocerías, pintura, pinceles, etc., Charcas 2980.

AGUENAL de auto compo, para 4 cilindros, 50|50, 80 cents. largo, pago bien, taller Berutti 4540. v17

AUTO limousine, de lujo, Isotta Fraschini flamante, 35|40 se vende barato, garantido y con prueba, tratar Florida 880. v17

AUTO FIAT 14|16, limousine en perfecto estado, $ 4.000, muy especial para uso particular; Cramer 1928. v17

AUTOMOVIL FORD SEDAN, CON UN mes de uso, fundas, ruedas de repuesto y toda clase de mejoras, rematarlo el lunes 18 a las 2½, en la casa calle Alvarez 2492 (esquina Santa Fe), conjuntamente con el mobiaje que adorna la propiedad. Ver avisos en la sección respectiva.—Prieto y Mármol, Lavalle 356.

AUTOMOVIL "JACKSON", DOBLE faeton, 6 cilindros, tipo turismo, valor $ 11.000, vendemos por 7.000 $; dinamo de motor y acumulador para 32 lámparas, especial para estancias $ 1.100; demás mecánicas, perforadoras, mandriles, etc., a mitad del costo, Compañía Comercial Noruega, Victoria 2150.

CARROCERIA landaulet, nueva, a 4 vidrios, se vde. muy bto., Gallo 2200.v17

CHATITA FORD para 1.000 kilos con carrocería, vendo, Victoria 2164. v17

CAMIONES "REPUBLIC" mod. de 5 toneladas vendemos. Av. Mayo 1400, v17

COMPRO CHASSIS de trocha, poco poder, por carta, Directorio 1468.

CARROCERIAS landaulet, cabriolet, sedán y furgones, vdo., Canning 2066.v18

CAMIONES DE 1 A 5 TONELADAS, Y automóviles, antes de comprar, visiten Avenida de Mayo 1400. v17

CHASSIS F. N., ULTIMO MODELO LLEgaron precios sin competencia, Visítenos Agencia F. N

SE ALQUILA [illegible] v18

SE ALQUILA negocio [illegible] Estero 1601. Tratar [illegible] v18

SE ALQUILA SALA CON BALCON A LA calle, y armazones negocio cuarto de prueba, taller, luz eléctrica y teléfono para sastrería de señoras u hombres o para escritorio y una antesala espaciosa en la calle, Carlos Pellegrini 316, altos. v17

TALLER mecánico interior garage alq. Hay herram. 15 de Noviembre 1474. v17

TERRENO ALTO sobre Parque Centenario, alquilo, con contrato, superficie 1.500 v., calle adoquinada, razón [illegible] $ 125, 60 pesos. v17

ZAGUAN ALQ. central, Suipacha No. 834, en $ 100, tratar a inf. Chile 1624.

HOTELES, CASAS DE PENSION Y PENSION EN FAMILIA

AV. MAYO 881. Pensión España Hotel familia vasca, desde $ 4, mes $ 90. v20

A $ 60 $ PENSION CON PIEZA, PASAJ. familias, Chile 414.

A RIVADAVIA 1063; hotel, piezas de $ 2 a 15, con pens. dos 140 $, uno 70 $. v18

A LA PENSION PERU, pieza a caballeros, de 70 a 75 $, familia, Perú 674.

A VICTORIA 166, pensión y habitaciones "Regina Pensión". v17

ALSINA HOTEL y hospedaje, camas a 1 $, piezas desde 2 $, Alsina 1139. v18

A LAS FAMILIAS QUE TOMEN PENSION en el restaurant hotel Familiar, Cerrito 28 y 72. v17

BUENA PENSION de flia. italiana a 1 ó 2 caballeros, Belgrano 1578, 2o., dlt. v18

EN FLIA. buena pensión a caballeros. B. Rico 177, 4o. piso, Ramos.

HOTEL VALCARCEL, espléndidas salas, flias. y viajeros, C. Pellegrini 46. v27

HOTEL ITALIA—Corrientes 1619. Piezas todo precio, pensión pr. módico. v18

HOTEL, pensión, comodidad para familias y pasajeros, Rivadavia 2060. v21

LAMAS pensión, 45 $, con cama 75 a 90, comida buena y sana, Suipacha 582. v19

PENSION Pérez, $ 45, con cama 75 a 80, comida buena y sana, Cangallo 845 v18

PENSION "DEFENSA", pieza pasaj., familias; Defensa 552. v21

PENSION completa, flia. y sala balcón, a pers. may., $ 70 y 100, Tucumán 413.

PENSION LIMMER, Esmeralda 168, alq. lindas piezas con pensión, se reciben pensionistas, cocina de primer orden. v17

SE RECIBE pensionista con y sin cama, casa familia; Herrera 1976. v17

SE RECIBE pensionista a 60 pesos m|n. mensual, comida a la italiana, uso familia, a calle Carlos Pellegrini 720. v19

TACUARI, HOTEL, especial para familias y pasajeros, día $ 3.60, mes 75, pensión de 1ra., a $ 45, Tacuarí 83|126 v19

CASAS, LOCALES Y PIEZAS BUSCADAS

ALQUILAR SE DESEA sala o comedor, 7 cuadr. del abasto, p. cta. Serrano 336. v18

ALQUILAR desea señora, por ausentarse su esposo, en familia honesta, una habitación, hasta Caballito. Ofertar familia Rosas Perú 143, 2o. piso. v18

AMPLIO LOCAL EN EL RADIO Triunvirato y Canning, se desea alquilar, con contrato; referencias y garantía de 1er. orden. Ofertas con precio y dimensiones a casilla de correo 1818. v17

BUSCO SALA SIN MUEBLES, ENTRADA indep., baño al lado, escribir a Arolo, Arriola 154.

BUSCO zaguán o local chico, para negocio; por carta, Manuel Díaz, calle Añasco 2176.

CASITA con terr. y com. necesito en pueblo cercano, carta N. G., Lezica 4492.

DESEO ALQUILAR HASTA 60 $, CASITA de 2 piezas, hasta 30 m. Constitución, dirigirse a A. G., Matheu 1138. v17

DESEASE ALQUILAR PIEZA o 2 piecitas en casa de familia para 2 personas mayores, C. P.; Saavedra 1236. v17

DOS SEÑORAS decentes desean alquilar pieza con cocina, cerca Constitución (F. C. S.), cerca de una estación, Of. con precio Lomas de Z., calle Cerrito, tambo Rampi Serrano.

EMPLEADO desearía piecita amueblada, sin pens., S. Juan a Sarmiento y Reconq. a Callao, h. 50 $, F. D. B. Mitre 1421

EN FLORES, casa de mayores, señorita empleada desea pieza con luz y com. C. subt., ún., ref. M. B. 31 Bacacay 2051

EN CASA DE FAMILIA, JOVEN muy correcto, desea pieza con o sin muebles, $ 30 a 80. Por carta a Mario J., calle Santa Fe 1695.

FLORES LADO Sur, deseo casa 5 pzas., y dependenc., flia. extranjera, garantía Bancaria, T. S., Medrano 115, v19

HOMBRE que trabaja afuera desea piecita módica, referencias y adelantado; V. Manuel; Aráoz 2004. v17

JOVEN, NECESITA PIEZA AMUEBLADA independiente y pensión, finas, indicar precio, N. N., Gallo 1226.

JOVEN BUSCA PENSION Y PIEZA, en casa de familia, paga 90 $ por mes, por carta a R. O., Bartolomé Mitre número 1223.

LOCAL NECESITO, radio Rivadavia a Lavalle y de Callao a Maipú, ofertas José Alegri, C. Pellegrini 157.

LOCAL deseo alquilar para depósito de empaquetar azúcar en condiciones higiénicas; radio: Piedras, Paseo, Venezuela y Garay. Ofertas por carta o personalmente a Freire, Venezuela 501, garantías a satisfacción. Teléfono 4962, Avenida. v17

MATRIMONIO solo busca pieza amueblada, con cocina, por carta a Guillen, Rivadavia 1416. v17

MATRIMONIO extranjero, sin hijos, busca cuarto amueblado, cerca pl. Once; precio 50 $. Jujuy 378.

MATRIMONIO sin hijos, trabaja afuera, busca pieza sin muebles, con cocina, único inquilino, radio Norte hasta Pueyrredón; Vagliotti, Lavalle 1067.

MATRIMONIO joven, desea sala y pensión, casa matrimonio sin hijos, único inquilino, prefiere casa empleado o de personas mayores, para ayudarles, contestar a Luis, Poste Rest. No. 215, c. central. v17

MATRIMONIO distinguido, sin hijos, el esposo jefe de escritorios de importante casa mayorista, desea sala y pieza contigua, con pensión, en casa de familia honorable, radio central, únicos inquilinos, referencias mutuas. Ofertas por carta solamente a J. R., 24 de Noviembre 152, 2o. piso.

NECESITO ALQUILAR, EN CASA DE matrimonio de personas delicadas, sala y piecita o dos piezas, con ventana, sol, aire y todas las comodidades para matrimonio sencillo, tenemos nena 2 años y medio, también deseo tener la mayor independencia, radio Norte hasta Belgrano, próximo a estaciones ferrocarril, de 65 a 80 $, según barrio, dirigirse por carta Juncal núm. 2061, señor del comedor.

PRECISO casita o depto. de 4 o 5 piezas, central. Sarmiento 690.

PIEZA PARA DOS PERSONAS preciso, radio Rioja a Solís, sin muebles, Arcel; Pichincha 1378.

PIEZA AMUEBLADA, INDEPENDIENTE, se busca para señorita formal, con o sin media pensión, distancia no mayor de 25 a 30 cuadras del correo central, ofertas por escrito a A. N., Rodríguez Peña 562. v17

PIEZA AMUEBL. indep. c. med. pens. se busca para caballero serio, maestro de piano e idiomas, cerca estac. Villa Devoto o Parque, F. C. P. Precio módico, por carta a Pablo Bolzinger, Avenida Nacional 3261.

SEÑORA desea piecita chica, paga 20, trabaja afuera. Larrea 1328.

SRTA. desea piecita 25 a 30 $, centro, ref. mutuas, C. Correo 1564.

SEÑORA decente, desea pieza casa familia, única inquilina, referencias mutuas, por carta a R. P., Pringles 585.

SEÑORITA sola, desea alquilar pieza en casa de familia decente, radio: Laprida, Callao, Arenales, Viamonte, escribir a M. G., Boulogne Sur Mer 301.

SALA AMUEBLADA CON PENSION SE necesita en casa de corta familia italiana, para señora anciana, ofertas por carta a Juncal 2648. v18

SR. E HIJO ESTUDIANTE, DESEAN 2 habitaciones sin muebles, en casa distinguida, radio Salta, Chacabuco, Alsina, Belgrano; datos, Moreno 1001. v19

SE DESEA ENCONTRAR una sala o sea 2 piezas corridas o una pieza sola para personas mayores. Dirigirse por correo o personalmente, altura central, calle Pujol 926.

SEÑORA E HIJO MAYOR DESEAN pensión en casa familia, preferencia central, planta baja o ascensor y salita bien amueblada. Escribir S. V., calle Maure número 2544.

SE DESEA ALQUILAR un local para fábrica, situado en el declinde de la capital, se prefería en la parte Norte; dirigir ofertas y detalles a "Fábrica", Bolívar 189. v19

ALQUILER DE PIEZAS SIN MUEBLES CON Y SIN PENSION

ALQUILO dos habitaciones, único inquilino; Avda. Forest 3448. v17

A MAYORES, alquílase habitación, casa familia, 38 $; R. Blanca 780.

ALQ. PIEZA, c. pensión, flia., referencias; Rivadavia 5877.

ALQ. SALITA, a caballero solo, casa de familia; Rioja 248.

ALQ. PIECITA O SALITA A CABALLERO, casa familia, Pavón 2131, 2o.

ALQUILO pieza a hombre solo, 30 pesos; Gral. Soler 5468, Palermo.

ALQUILO UNA PIEZA, CASA DECENTE, California 1656.

A HOMBRE solo se alquila pieza, barato, Anchorís 162, depto. 12. v18

ALQUILASE SALA Y ANTESALA CON balcón, B. Mitre 1119.

ALQ. comedor, pieza grande y chica, mat. o mayores, Alsina 1442, altos.

ALQ. PIEZA a hombre solo, Charcas 496, Colegiales.

ALQ. COMEDOR grande, cocina y luz, 95 $; Montevideo 1054. v18

ALQ. 2 lindas habitaciones, Cayena 2025, tranv. 31, 38, 86 y 88 comb. subterr.

ALQUILO sala, antesala y tres piezas juntas, Sarmiento 3016. v18

ALQUILO 2 PIEZAS A MAYORES, calle Quito 3850.

ALQUILASE SALA ESPACIOSA, [illegible] 187.

ALQUILASE EN FAMILIA HONORABLE habitación; J. P. Alberti 347. v18

ALQUILO 2 PIEZAS A PERSONAS MAYORES, Ramón L. Falcón 6436. v20

ALQ. UN COMEDOR a matrimonio o personas mayores; Sarandí 853.

ALQ. PIEZA CON muebles en flia., Esmeralda 139, piso 2o.

ALQUILO PIEZA A HOMBRE FORMAL, Uruguay 178. v19

ALQ. PIEZA a caballero sin m., único ind., Humberto 1o. 1127, dep. 2. v18

ALQUILO a personas respetables, 2 piezas y demás comodidades, Brasil 316.

ALQ. pieza, 30 $, luz, a matrimonio solo, único inq.; Ramón L. Falcón 3860.

ALQUILASE piecita a hombre solo, Avellaneda 3083, altos, Flores.

ALQUILASE pieza a hombre solo, casa familia, México 628.

ALQUILANSE tres piezas juntas, único inq. 24 de Noviembre 1373. v18

ALQ. DOS PIEZAS juntas, una hombres solos; Chacabuco 1023.

ALQUILO una piecita, hombre solo; Carlos Calvo 2230. v18

ALQ. comedor, matr. solo, comodidades, no hay papel; R. Peña 734. v19

ALQUILO 2 grandes piezas, luz, gran comodidad; Salcedo 3334. v18

ALQUILO pieza a personas mayores; calle Chacabuco 381.

ALQ. DOS PIEZAS grandes y una chica, familia tranquila, Gurruchaga 1776.

ALQUILO 2 SALAS CORRIDAS A PERSONAS mayores, ún. inq.; Gallo 393. v18

ALQUILO PIEZA A HOMBRE SOLO; Agrelo 3230.

ALQUILASE una pieza para personas serias, sin cocina; Laprida 1687. v18

ALQUILO una pieza a hombres solos, no hay chicos; Sáenz Peña 640. v18

ALQUILASE LINDA PIEZA A HOMBRES solos; Piedras 836.

ALQUILO COMEDOR Y PIEZA, Treinta y Tres 971.

ALQ. PZA. GRANDE a la calle, flia. personas mayores; Uruguay 69.

ALQUILASE PIEZA CHICA PARA PERsonas mayores; Uruguay 89.

ALQUILO sala a matrimonio solo; Lezica 4439, Almagro.

ALQ. 1 o 2 lindas piezas a hombre solo, 20 y 35 $; Convención 309.

ALQUILASE PIEZA CON PENSION, A personas mayores, Azcuénaga 594.

ALQUILASE PIEZA PARA 1 O 2 CAballeros, Moreno 1150.

ALQUILASE linda pieza, barata, a uno o dos caballeros, Garay 777. v18

ALQUILO SALAS A PERSONAS mayores con o sin muebles; San Juan 1131.

ALQUILO PIEZA PARA HOMBRE SOlo; Pasco 958.

ALQUILO ANTESALA; Cevallos 1124; tratar de 9 a 12.

ALQUILO DOS PIEZAS, hombres solos, Alsina 310.

ALQUILO HERMOSA PIEZA a señor solo, 25 $, Rivadavia 1111.

ALQUILO regia sala, 2 piezas y cuarto baño, Cabildo 2166, Belgrano.

ALQUILO ANTESALA, A HOMBRES solos, 40 $; Carlos Calvo 782.

ALQUILANSE DOS SALAS, único inquilino. Progreso 1603.

ALQUILO DOS PIEZAS; CULPINA No. 835. Flores.

A MATR. alq. sala y antes., baño, coc., cloac., Pmo., Arguibel 1757. v18

ALQUILASE PIEZA PARA HOMBRES solos, Rodríguez Peña 21. v17

ALQUILO pieza para hombres solos; 25 de Mayo 180, depto. 7. v17

ALQUILASE sala, 2 habitaciones corrid., balcón, vest., 24 Noviembre 34. v17

ALQUILO una pieza, a persona mayor, único inquilino; Estivao 72. v17

ALQUILO UNA PIEZA, A HOMBRE SOLO; Río de Janeiro 697. v17

ALQUILASE pieza hombres solos, con pensión, Talcahuano 116. v17

ALQUILASE comedor a mayores solamente, casa tranquila, Lavalle 1582. v17

ALQUILASE PIEZA A PERSONAS MAyores, Sarmiento 2146. v17

ALQ. SALAS y piezas encontr. aire, sol, b. comida y demás, Suipacha 212, 2.o p. v17

A SRTA. SERIA ALQ. salita regia, único inq., Castelli 324 (barrio Once). v17

ALQUILASE una pieza a may., San Nicolás 454. v17

ALQUILO UN COMEDOR GRANDE, Corrientes 3453. v17

ALQ. 2 PZAS A PERSONAS MAYORES; Catamarca 693, dto. 2. v17

ALQUILO una sala para persona mayor; Saavedra 1086. v17

ALQUILO COMEDOR a matrimonio solo, Aranales 2376. v17

ALQUILO salita a hombre, con pensión, casa familia, Independencia 2364. v17

ALQUILO UNA O DOS SALAS, Olaguer núm. 2545. v20

ALQUILANSE 2 piezas y cocina, en casa de matrimonio solo; Canalejas 2987. v17

ALQ. PIEZAS c. pensión, Perú 1177, teléf. 3363 B. Orden, familia. v17

ALQUILO LINDA SALITA, con balcón a la calle y hermoso vestíb., p. pers. sola, sin cocina, Reconquista 462, 2.o v18

ALQ. A CABALLERO formal hermosa habitación sin muebles, baño caliente, tel., familia respetable, Cevallos 158. v17

A HOMBRES solos alquilo espaciosa habitación en casa de corta familia; Inclán 2514. v17

ALQUILO UNA LINDA PIEZA, A MAtrimonio solo, en casa de familia, único inquilino, Garay 2830. v18

ALQ. 2 P. JUNTAS CON COCINA, AV. Cruz 1078, tranvías 19 y 27; tratar Bustamante 2052. v17

ALQUILO SALITA A PERSONA SOLA, en casa de familia distinguida; Cerviño 3596.

ALQUILANSE DOS PIEZAS, JUNTAS O separadas, 20 pesos cada una, Añasco 930, Caballito.

ALQUILO COMEDOR y pieza, cocina independiente, 120 $, a matrimonio solo; México 1674.

ALQUILASE SALA en familia, único inquilino, a mayores, hay teléfono y confort. 80 $. tratar Estados Unidos 816.

ALQ. SALITA CON ENTRADA INDEP. a hombre solo y pieza interior, precio módico, México 243, dep. F., 3er. piso.

A DOS O TRES personas mayores, se alquila pieza con todas comodidades, en 85 pesos; Superi 1368.

ALQUILO 2 piezas grande y chica, cocina corrida, fondo, a pers. may., Conde 3550, tranv. 36, Cruz, parq. Saavedra.

ALQUILANSE 2 piezas juntas, a matrimonio solo o mayores, ún. inq., con referenc., Giribone 13, tranv. 87, 94, 95, 96, 97

ALQUILO 2 piezas sin muebles, a señores solos, único inquilino, frente al Parque Lezama, casa tranquila; datos Defensa 1473

ALQUILO PIEZA, hombres solos, casa decente, darán razón San Juan 1119, no hay papel.

ALQ. linda p. hombres solos o Sra. sola, o matrimonio, sin cocina; Sarmiento 1331, Dto. 7.

ALQUILASE HERMOSO COMEDOR A personas mayores, Venezuela 1843, teléfono 6928 Rivadavia.

ALQUILO 2 PIEZAS a matrimonio solo en casa de familia, único inquilino; Herrera 1628.

ALQUILO dos piezas con fondo, personas mayores, único inquilino: Gaona número 2481.

A MATRIMONIO SOLO, SIN HIJOS, honorable y con referencias, se alquilan 2 piezas juntas, Chacabuco 1246. v18

ALQ. 2 SALAS, comedor, baño y cocina, forma depto., se permite dar pensión, calle Río Bamba 1031.

A $ 30, 35 y 40, Hernandarias 1537, grandes piezas, comodidades para lavar y tender.

ALQUILO 2 PIEZAS, SIN COCINA, casa quinta, a matrim. solo o señoras c. referenc., Sud América 534, Flores.

ALQUILANSE 3 AMPLIAS SALAS, CON servicio, comodidades, en casa de familia, Independencia 3793.

ALQUILO, P. PERSONA s. único inquilino, 1 c. subte., 25 $ José Martí número 176.

ALQ. 1 HAB. CORRIDAS, baño cont., cna. a may. decente, c. flia., altos, Monroe 3339.

ALQUILO pieza con pensión a matrimonio decente y pensión a caballeros solos, precio acomodado. Merlo 1455, Flores.

ALQUILANSE sala o comedor y dos piezas juntas o separadas a mayores; cocina ind., casa seria, tranq. Chile 1673.

ALQUILO dos piezas grand., empap., con vent. al jard., luz, cocina sola y cloacas, 2 cuad. comb. sub. 84 y 86, para may. Ref. mutuas. Bernal 679, (N. Méndez de Andés 759), Caballito.

ALQUILO pieza con lote terreno alambrado, 10 $, estación Florito, tranvía y tren a tres cuadras. Preguntar al jefe estación. El domingo el patrón estará allí, F. G. Midlan, tomar tren en Puente Alsina.

BANFIELD, 4 cuad. est. alquilo comed., a matr. o Sras. con o sin pensión, ún. inquilino, Vieytes 481.

COMEDOR Y PIEZA SE ALQUILAN; Calle Thames 1260. v17

COMPAÑERA de pieza se ofrece; Independencia 1513, pieza 26. v17

COMEDOR con luz, alq. matr. o pers. mayores, Olaguer 2179, Belgrano. v17

COMEDOR grande alq. matrimonio solo, refer. ún. inq., Paraguay 3861. v17

COMEDOR alquílase a 1 o 2 personas mayores, únicamente; Inclán 2181. v17

COMEDOR espacioso y cocina, casa flia. honorable, alquilo, Araoz 1333.

COMEDOR CON COMODIDADES, alquílase, Loones 2621.

CABILDO 2612, se alquila pieza a persona sola.

COMEDOR hermoso a matrim. solo, alq. Bolívar 1554; no hay papel. v18

COMEDOR y pieza alq. a personas mayores; San Eduardo 4661.

COMEDOR Y PIEZA ALQUILO, ALQUIlase a mayores, 2 cuadras estación Villa del Parque, Argerich 2831.

DOS PIEZAS alquila a matrimonio solo, todas comodidades, Araoz 188.

DOS AMPLIAS PIEZAS CON COCINA indep. y luz, se alquila, a personas mayores, Asamblea 260. v17

DPTO., 2 pzs. depend. altos sol, casa baja, sin altos, matrimonio solo, si ella es profesora, tenga piano, alquila barato, Cerviño 4694, tranvía 38.

EN CASA confortable alquilo pieza a hombre solo; Patricios 1636. v19

EN $ 22 y 38 alq. 2 hab. a cab. solo, o seria, Montevideo 243, 2o. piso.

EN CORTA familia alquílase salita s. m. a señ. o seño. Misiones 266.

EN FAMILIA DECENTE alquilo piecita para hombre solo, Charcas 1944. v17

EN FAMILIA ESCANDINAVA SE ALquila una sala con balcón para matrimonio, y 1 pieza para 2 señores, amuebladas y con pensión, Pozos 374.

EN CASA DE FAMILIA, se alquilan 4 habitaciones, un cuarto de baño instalado, cocina afón, y jardín de 20x70. París 3750, Villa Devoto.

EN CASA DE FAMILIA DISTINGUIDA se alquilan 2 piezas a la calle y vestíbulo regiamente amuebladas y con pensión; es inútil presentarse sin referencias, hay teléfono, entrada independiente, informes 25 de Mayo 140, escr. 7, bajo.

FAMILIA FRANCESA alq. pieza a caballero solo, 25 de Mayo 674, depto. 1.

FLORES: ALQUILANSE SALA Y 2 PIEzas juntas o separadas a personas mayores, Bacacay 2553.

LINDA HABITACION balcón calle, a hombre solo alq. 35 $. Canning 307.

LINDA PIEZA con mucho aire, luz y sol, alquilaría a señor o señora sola, con o sin muebles, Solís 1626. v17

MATRIMONIO distinguido alquila pieza con pensión, ún. inq., Bacacay 3008.

PIEZA SE ALQUILA A HOMBRE SOLO; Carlos Calvo 1780.

PIEZA ALQUILO, A HOMBRES solos; Centenera 178. v18

PIECITA 35 HP., una cuadra est. Río Janeiro, subte., Chaco 82.

PIEZA alquilo, sin cocina, 1 ó 2 personas; hombres solos; B. Mitre 2051, Dto. 5.

PIEZAS con pensión italiana, se alquilan; b. c. teléfono, Perú 839.

PIEZA para hombre solo, se alquila, Olavarría No. 1612. v18

PIEZA ALQUILO a hombres solos, 35 $, Lima 658, 1er. piso.

PIEZA PARA HOMBRES SOLOS SE alquila; Independencia 969.

PIEZAS 2 JUNTAS, ALQ. A MAYORES, Piedras 665.

PIEZA P. HOMBRES SOLOS ALQ., Rivadavia 2659, depto. 12.

PIEZA A SEÑORA SOLA SE ALQUILA, Catamarca 1012.

PIEZA ALQUILO A MATRIMONIO U hombres solos, Estados Unidos 1845.

PIEZA GRANDE para hombre solo se alquila, Tucumán 2154. v17

PIEZA GRANDE SE ALQUILA, SANTA Fe 4016. v17

PIEZAS GRANDES CON COCINA Y LUZ eléctrica, 27 $, casa inquilinato, Wenceslao Villafañe 1168, casi esq. Patricios.

REGIA PIEZA ALQUILASE, MAURE número 2362.

SE ALQUILA un comedor a personas mayores, Olleros 2065.

SE ALQUILA una piecita, 12 $, para hombre solo; Miró 337.

SE ALQUILA pieza a solteros solamente; se piden referencias; Juan Jaurés 889.

SE ALQUILA una linda sala independiente, da sobre Corrientes; Montevideo 410.

SE ALQUILA PIECITA A HOMBRE SOLO; Ayacucho 83.

SE ALQUILA PIECITA A HOMBRE SOLO; Salta 471.

SE ALQUILA linda pieza a hombres solos; Moreno 1182.

SE ALQUILA gran comedor a personas mayores, casa matrimonio solo. Perú 728

SE ALQUILA PIEZA de altos, a señor solo, único inq., Helguera 185.

SE ALQ. PEQUEÑO comedor a personas mayores; Treinta y Tres 1181.

SE ALQUILAN 2 PIEZAS, PERSONAS mayores; Tandil 2956. v17

SE ALQ. PIEZA A 1 O 2 CABALLEros, Defensa 933, dep. 5. v17

SALA indep. y comedor alquílanse separados, 1 c. subt., Colpayo 122, Cab. v17

SE ALQUILA COMEDOR; Venezuela No. 3276. v18

SE ALQUILA UNA PIEZA PARA solteros; Córdoba 2428, 2o. piso D. v18

SE ALQUILA LINDA PIEZA PARA hombres solos; Alsina 1709. v19

SE ALQ. ANTESALA sin cocina, único inquilino, Independencia 3666. v17

SE ALQUILA una pieza para hombre solo: Don Cristóbal 976. v17

SE ALQUILAN dos piezas a hombres solos, Uruguay 163. v17

SE ALQUILAN sala y 2 dormitorios seguidos, en flia., Bustamante 2770. v18

SE ALQUILA pieza independiente, am., a caballero, calle Ayacucho 576. v17

SALA CON balcones alq. a person. mayores, Ecuador 936, esq. Córdoba. v17

SE ALQUILA ANTESALA A PERSONA mayor, Corrientes 1972. v17

SE ALQUILA UNA PIEZA, ocurrir calle Corrientes 542, después de las 12. v17

SE ALQ. SALA y antesala a matr. o mayores; Cucha Cucha 1129.

SALA alq. a caballeros en familia distinguida; Entre Ríos 343, 3.o v18

SE ALQUILAN dos salas, Gascón número 1601.

SE ALQUILA SALA, MORENO 1621.

SE ALQUILA UNA PIEZA, PARA CAballero solo, Rincón 1231. v18

SALA O DOS salitas, con balcón, alq., único inquilino, Uspallata 1808.

SE ALQUILA espléndida sala, Humberto 1o. 1669.

SE ALQUILA UNA casa, 2 piezas, cocina, 45 $ mensuales, Washington 4171.

SUIPACHA 845, DEPTO. 12, alquilo una piecita a señor empleado.

SALA GRANDE ALQ. barata, pers. may., o matrimonio; Canalejas 2774, Flores.

SE ALQUILA PIEZA A PERSONAS MAyores; Garay 2876.

SALA grande, 3 balcones, alq. a matrimonio o mayores; Est. Unidos 1090. v18

SE ALQUILA UNA PIEZA Y COMEDOR, Rivadavia 3525.

SE ALQUILA PIEZA para persona sola, Cerrito 169.

SE ALQUILA SALA o antesala a personas mayores, Tucumán 1539.

SE ALQUILA PIEZA A HOMBRE SOLO, Cevallos 1251.

SE ALQUILA comedor para mat. o cab., con pensión, sin muebles, Alsina 1117.

SE ALQUILA UNA PZA. HOMBRE SOLO, casa particular, Córdoba 1017.

SE ALQUILA sala para matrimonio o escritorio, Rodríguez Peña 361.

SE ALQUILA pieza sin cocina, a mayores, Victoria 826, 1er. piso.

SE ALQUILA PIEZA A hombres solos, barata, con muebles, Lavalle 358.

SE ALQ. PIECITA a señora sola, empleada, casa de familia; San José 418.

SE ALQUILA PIEZA a caballero solo, Chile No. 554, dpto. 8.

SE ALQUILA una pieza para hombre solo; Sarmiento 559, altos.

SE ALQ. COMEDOR, HOMBRES O MAtrim. solo, Arévalo 2376. v18

SALA ALQUILO, 55 $, matr. o 2 personas mayores, Brasil 2514. v18

SE ALQUILA PIEZA PARA HOMBRES solos, C. Calvo 4152.

SALA y antesala, con vestíbulo, se alquila, Tucumán 1946.

SE ALQUILA sala a matrimonio, Franklin 2225, tranv. 84 comb. subt., Flores.

SE ALQ. linda sala y pieza con buena pensión, casa extranjera, Cerrito 251.

SE ALQUILAN dos piezas y cocina, a matrimonio solo o personas mayores, se piden referencias, Argerich 765.

SALA, SALITA, JUNTO O SEP., CON pensión, b. c. teléf., alq. a matr. o personas solas, Paraguay 1971.

SALAS Y ANTESALA EN CASA MODERna, consultorio o familia, México 1422, no hay papel.

SE ALQUILA linda pieza con luz eléctrica para matrimonio u hombre solo, calle Gavilán 874. v18

SE ALQ. HERMOSA pza. a hombre solo en casa flia., único inq., baño instalado, Carlos Calvo 2425.

SALA, antesala y pieza corridas, con vestíbulo, se alquilan juntas, para personas mayores. México 2852. v17

SALA 5x9, dos entradas con entresuelo, alq. familia y depósito, Gral. Urquiza 207, 95 pesos.

SE ALQUILA SALITA indep. a hombre solo, 1 cuad. del tren. eléct., tranvía y barrancas, Montañeses 2050.

SE ALQ. 2 LINDA PZA. P. MATRIMOnio solo o personas may., calle Ladines 2634; tratar de 15 a 18.

SE ALQUILAN 2 PIEZAS PARA MATRImonio o personas mayores, con todas comodidades; Quintino Bocayuva 1345. v18

SE ALQUILA UNA SALA, a matrimonio solo y pieza arriba, a persona sola, 4 cdras. de Colegiales, Zapiola 1333. v18

SE ALQUILAN DOS HABITACIONES en casa de familia o persona sola; calle Bermejo 33.

SE ALQUILA UNA PIEZA 4x4, cuadra y media Av. San Martín, tranvía 85 y 84, calle Miguel Angel 1881, pesos 23.

SE ALQUILA LINDA PIEZA para hombres solos o matrimonio sin hijos, Independencia 2168. v17

SE ALQUILAN dos hermosas habitaciones juntas a personas mayores, único inquilino, Tacuarí 1116, izquierda. v17

SE ALQUILA SALA sin muebles, a caballero respetable, en casa de matrimonio solo, único inquilino, Chile 556. v18

SALA se alquila a Sr. o Sra. sola o matrimonio, sin cocina, $ 55, casa moderna, tranquila: Catamarca 376, 1er. piso v17.

SE ALQUILA CASA 3 PIEZAS; Quirno [illegible]

SALA y antesala, con todas comodidades, se alquila; [illegible] 551. v18

SALA ANTESALA, luz eléctr., baño, cocina, terraza, entrada indepte., único inquilino, 70 $. Av. San Martín y Paysandú 1857. Tranvías 89, 86, 94 y 95.

SE ALQUILA en Belgrano 1 pieza grande, independiente, con luz eléctrica, Cabildo 2575, para taller planchado, hombre solo o matrimonio, escritorio o depósito, varia todas horas, precio $ 40.

SALA y pieza corrida, con cocina, baño y luz eléctr., único inquilino, a matrimonio solo o personas mayores, se exigen y se dan referencias, 20 $; W. Villafañe 1460; verla y tratar sábado 16 a 18 y domingo 10 a 12. v17

TRES piezas y cocina indep., se alquilan a matrimonio sin hijos o pers. may., único inquilino. Billinghurst 2164.

HABITACIONES AMUEBLADAS CON O SIN PENSION

ALQ. PIEZA amuebl., con pens., a matr. o pers. formal; Cangallo 2431. v17

ALQUILO PIEZAS AMUEBLADAS POR día, Alsina 1129. v18

A $ 42, Pellegrini 622, pieza amueb. a caballero, seriedad, aseo, 2 teléfs. v18

ALQ. CON MUEBLES, pieza grande, a 2, 1 chica 30 $; Castelli 48. v18

ALQUILASE sala, regiamente amuebl., interior, hay tel. San Martín 319. v17

ALQUILO hermosa sala, con muebles y pensión, Tucumán 747. v17

ALQ. pieza con mueb., a matrim. o caball., c. o s. pens., Venezuela 1152. v17

ALQUILO PIEZA AMUEBLADA, CABAllero solo, Sadi Carnot 456. v17

ALQUILASE gran sala y piezas con muebles y pensión; Rivadavia 1318. v17

ALQUILO confortable pieza amueblada a caballero, Independencia 2270, dep. 4. v17

ALQ. LINDA PIEZA amueblada a caballeros o matrim., Chacabuco 726. v18

ALQ. pieza bien amuebl. a cab. resp., Ecuador 1363, 2o. p., casi esq. S. Fe. v17

ALQ. PIEZA AMUEBLADA, PERSONA mayores, Jujuy 1240. v17

ALQ. SALA AMUEB. C. PENSION, P. matrimonio, México 999, 2o., dcha. v18

ALQ. linda pieza amuebl., cab. o matrimonio solo, casa tranq., Moreno 1964 v17

ALQ. BUENA PZA. AMUEB. A LA CAlle, con pensión; Cerrito 893.

ALQUILO SALA y piezas amuebladas con pensión, en familia, Rivadavia 1160 v18

ALQ. P. AMUEBL., CON PENS., a cab. con ref., Saavedra 1023. v17

ALQ. SALA amueblada, pensión, casa de familia, Carlos Pellegrini 730. v17

ALQ. pieza o comed. amueb., c. pens., otra comp., pena a. Alsina 2033, flia. v17

ALQ. pza. muebles, empleado tiene comp. en flia. Cangallo 1252, 4.o, derecha. v17

ALQ. HERMOSA P. AMUEBL., caballero o matr., Ombú 541. v17

ALQUILO pieza amueblada a caballero, casa tranquila; Victoria 1163. v17

ALQ. sala indep., bien amuebl., baño cal., teléf., pensión, flia., Moreno 1612. v17

ALQ. LINDA PZA. AMUEB. S. P., para caballero, Solís 129 esq. p. Congreso. v18

ALQUILO PIECITA amueblada con pensión, Chile 910, 2o. piso, derecha. v17

ALQUILO A CABALLERO LINDA SALA y piezas amuebladas, Paraná 460. v17

ALQ. PIEZA bien amuebl., c. pensión, comodidad compl., 1066 Tucumán, 2.o p.

ALQUILASE sala amueb., matrimonio o cab., pensión, Av. Mayo 1413, 3ro. v17

ALQUILO PIEZA amueblada a personas mayores, hay teléfono, Chile 822. v17

A CABALLEROS linda hab. amueblada alq.; Azcuénaga 884. v17

ALQUILO dos salas amuebladas, sin pensión, al cocina. Montevideo 335. v17

ALQ. 1 linda sala amueb., matr., con pens., italianas, Sarmiento 944. v17

ALQ. ESPLENDIDA pieza amueblada a la calle, Once, Castelli 324, dep. A. v17

ALQUILASE pieza amueblada a señor formal; Terrero 84, Flores. v17

ALQ. PIEZA amuebl. pens., baño, casa familia, Maza 38, Rivadavia 3600.

ALQ. EN 50 $, pieza amueblada, permito cocinar, B. Mitre 1235.

A COMPAÑERO alq. pieza amueblada y pensión, Bmé. Mitre 771, Depto. 6.

ALQ. PIEZA CON O SIN MUEB., MOreno 1360, Depto. 23, asc.

ALQ. sala amueblada señor solo, casa familia, teléfono, San José 1019.

ALQ. lujosa pieza amueb. indep., teléf., b. n., Corrientes 1362, p. 1o. B, izq.

ALQ. SALITA amueb., hombres solos o matr., sin cocina; Humberto 1994. v18

ALQUILO sala con muebles y pensión a 1 o 2 pers. tranquilas, Santa Fe 2449. v18

ALQUILO PIEZA amueblada con pensión, único inquilino; Charcas 3965.

ALQUILO SALA Y PIEZAS amuebladas, teléfono, Alsina 1212, 1er. piso.

ALQUILO linda pieza amueblada, Lavalle 988.

ALQ. PIEZA amuebl., con pens. en flia., a cab., casa seria, C. Calvo 862. v18

ALQUILASE HERMOSA PIEZA amueblada, Libertad 346. v18

ALQ. HAB. CON CAMA, persona seria; Moreno 1326, dto. 20, 3o. ascensor.

ALQ. PIEZA AMUEBL., baño inst. para sola, única, flia. seria, Moreno 568.

ALQUILASE pieza amueblada a la calle, a hombre solo, Pavón 2131, 2o. p.

ALQ. pieza amuebl. uno o dos Sres., en familia, Corrientes 1258, 2o. Dt. 28.

ALQUILO PIEZA AMUEBL. A HOMBRE; casa familia; Piedras 467. v17

ALQ. PZA. AMUEB. a caball., entrada independiente; calle Lavalle 1431.

ALQUILO PIEZA amueblada con balcón para caballeros, Piedras 338, 2o. izq.

ALQUILO LINDA PIEZA AMUEBLADA, personas honorables, Paraná 836.

A CABALLERO, habit. amuebl. y pensión, U. T. 418 B. Bolívar 1445, flia.

ALQUILASE pieza amueblada en casa de flia, tel. Ayacucho 30, piso 3.o, derecha.

ALQ. pieza amuebl. con pens. a caballero, casa flia., Cangallo 2465.

ALQUILO pieza amueblada, Talcahuano 316, primer piso, derecha. v18

ALQUILASE sala amueblada, matrimonio Talcahuano 332.

ALQUILASE pieza amueblada, a señor formal; Rivadavia 2131, 1er. piso.

ALQUILASE PIEZA amuebl. a caball., con o sin pensión, Terrero 362, Flores.

ALQ. SALAS, piezas amuebl. con o sin pensión, Esmeralda 324.

A SEÑORAS alq. p. am., con pensión, comodidad, Corrientes 1262, d. H. 4o. p.

ALQ. hab. amueb., balcón, a la calle, pensión 1a., chalet Rio Bamba 124. v17

ALQUILO pieza con muebles, Lavalle 1189. v18

ALQUILO SALA pieza amueblada, pensión familiar, teléf., Defensa 553. v21

ALQUILASE PIEZA BIEN AMUEBLADA, Lavalle 870, piso 4o. v18

ALQ. PIEZA amueb., con o sin pensión, p. módicos, casa seria, Corrientes 4375.

ALQ. sala indepte., amueb., con o sin pens., único inq. E. Ríos 192, 2o. piso.

ALQUILO pieza amueblada a joven serio; Venezuela 313, depto. 32.

ALQUILASE sala amueblada a sola a caball. o matrimonio, Montevideo 433.

ALQ. habitación amueb. a uno o dos señores, casa familia. Pozos 742.

ALQ. PIEZA amueblada, c. pensión, confort, a matr. o 2 cab, C. Pellegrini 861

ALQUILASE 1 LINDA PIEZA amueblada con pensión a matrimonio o persona sola, B. Mitre 1505, 1er. piso, derecha. v17

ALQUILASE SALA BIEN AMUEBLADA o independiente, casa de familia. Talcahuano 639, piso 4o., derecha. v17

ALQ. ESPACIOSA sala bien amueblada, con pensión italiana, confort, teléf., Sarmiento 1353, 2o. p.

A MATRIMONIO o señor DISTINGUIDO alq. sala amueblada confort, Sáenz Peña 474, dep. C., 2o. piso. v17

ALQ. pieza amuebl., con o sin pensión, único inq., Humahuaca 3788, una cuad. de Corrientes. v17

ALQUILASE LINDA PIEZA amueblada, con o sin pensión a matrimonio u hombres solos, c. flia. Tucumán 2065. v17

ALQ. EN FAMILIA regia pieza amuebl., c. o sin p., teléf. ascensor, Corrientes 1277, piso 5o. v17

ALQUILO pieza amueblada, con pensión, único pensionista, una cuadra del subterráneo; Juan B. Alberdi 1020 (antes Provincias Unidas). v17

ALQ. SALA AMUEBL. c. balcón, pens. o sin, casa seria, tranquila, teléfono, baños; Esmeralda 906.

ALQUILASE EN CASA MODERNA, confortable habitación amueblada, con o sin pensión; R. L. Falcón 2617.

ALQUILASE pieza con muebles y pensión, para hombre solo o matrim. 30 pesos, c. flia. México 143, dpto. C. v18

ALQUILO 1 PIEZA AMUEBLADA EN casa de familia seria a caballero respetable, Alsina 492.

ALQUILO a caballero hermosa pieza amueblada, casa particular, confort, teléf., baño caliente, Cangallo 1428. v18

ALQ. SALAS Y PZAS. AMUEBL. CON pens., a matrimon. o caballeros, toda comodidad y confort. Alsina 1630.

ALQUILASE espléndida habitación amueblada a caballero, casa decente (plaza Congreso), Montevideo 26.

ALQUILANSE PIEZAS AMUEBLADAS Y sin amueblar en casa de familia vasca, se dan y toman ref. C. Pellegrini 167.

ALQUILASE salita, pieza, lujosamente amuebl., con o sin pensión, precios módicos, Corrientes 1262, 2o. piso.

ALQUILO PIEZA amueblada a 1 o 2 hombres, con o sin pensión; Belgrano 2137.

ALQUILASE sala grande, a la calle y piezas amuebladas, con pensión, casa respetable, Valentín Gómez 2972. v18

ALQUILO SALA BIEN AMUEBLADA, con todas comodidades, Chile 910, 2o., izquierda, hay ascensor. v18

HABITACIONES AMUEBLADAS CON O SIN PENSION

ALQ. PIEZA amueblada, para dos caballeros, Bmé. Mitre 1488.

ALQ. ANTESALA con muebles a matr. o señor solo; Sáenz Peña 271. v18

ALQUILO SALITA A LA CALLE, ENtrada indep., a caballero solo, con muebles y buena pensión, Tucumán 684, 2o.

ALQUILASE pieza amueblada a señores solos, con o sin pensión; Lavalle 1835, dpto. 19.

ALQ. LINDA PIEZA AMUEBL. int. con vest. para 1 o 2 pers. Si desean con desayuno y almuerzo. Teléfono y baño, casa familia holandesa; Paraguay 837.

BELGRANO: se alquila habitación grande a caballeros; Cuba 2770.

BELGRANO: 2 piez. c. muebles o sin, mat. o con pens.; Juramento 2375.

BELGRANO, alq. comedor amueb., pensión, matrim., 2 comp.; Superí 1468.

DORMITORIO AMUEBLADO a la calle, con todas comodidades (hay teléfono), Tucumán 1034, piso 4o.

EN CASA DE SEÑORA RESPETABLE alquílase a persona sola pieza amueblada, único inquilino, Gallo 1219.

EN CASA baja alquílase sala y piezas amuebladas con pens., Valentín Gómez 2972. v19

EN CASA CONF., alq. a matrim. o pers. may., dist., habit. amuebl., con o sin pensión, baño, Pasco 585, 1o., único piso.

EN CASA MODERNA de familia sin chicos, se alquilan piezas amuebladas a caball. solos, espléndido baño, 1/2 cuadra estación Pasco (subterráneo), Rincón 60.

EN CASA de familia tranquila, alquilo pieza sencillamente amueblada, para hombre solo; único inquilino. Carlos Calvo 1867.

EN CASA de persona mayor y tranquila, alq. pieza amueblada a señor solo, comodidad y teléfono; Misiones 263, entre Belgrano y Moreno.

EN CASA SERIA, de familia, se alquilan dos piezas juntas, con balcón, muy bien amuebladas y con todo confort, Talcahuano 417, 3or. piso. v18

FAMILIA respetable alquila pieza amueblada c. pensión, C. Pellegrini 733. v18

FLIA. dist. ofr. pz. am. con pensión; tratar Rivadavia 4669. v20

FAMILIA alq. sala amueb., cab. serio, bna. comida, baño c., teléf. Viamonte 1700 v17

HABITACION amueblada alquilo a matr., único inquilino; Viamonte 2383. v17

HERMOSA sala a la calle y habitaciones interiores amuebladas, con todo confort, alquilo, Corrientes 1264, dep. E, 4o. hay ascensor y teléfono.

MORENO 483, 2o. p., alq. sala amueblada, aire, luz.

PIEZAS con o sin muebles, se alquilan, con o sin pensión; V. Gómez 3037. v18

PIEZA amuebl. alq. a caball. solo, casa familia, Humberto I 454, depto. 13. v18

PIEZA CON muebles alquilo en casa chica; Paraná 917.

PIEZA se alquila, con o sin muebles, a hombre solo; C. Calvo 1780, dep. 2.

PIECITA amuebl alquilo a un empleado en $ 35; Paraná 358, p. 3, dpto. E. v18

PIEZA amuebl., con pensión, para dos, baño completo, Libertad 275.

PIEZA BIEN AMUEBLADA Y VENTIlada, se alquila, Talcahuano 446.

PIEZA amueblada, con o sin pensión se alquila, Cabrera 3043. v17

PIEZAS amuebladas y pensión, en familia; Rivadavia 1148. v17

PIEZA amueb., c. o s. pens., calle Ombú 225. v18

PIEZA amueb., cont. baño, ent. indep., ún. inq., ver 11 a 17, Suipacha 545, d. 8. v18

PIEZA BIEN AMUEBLADA SE ALQ. A hombre solo, casa familia, Conesa 505, 2 cuadras Colegiales. v18

SALA Y PIEZA amuebladas, excelente pens. familiar, alq. Tacuarí 1182.

SALITA amueblada, se alquila, tratar calle Yerbal 3076, Flores. v18

SALA y 1 pieza amueblada, con pensión, baño, teléfono, Sarmiento 971, 1ro. A.

SALA y pieza amuebl. o no, pens. en flia. se alq., Independencia 452.

SE ALQUILA UNA PIEZA AMUEBLADA Corrientes 1258, dto. 20, piso 1o. v18

SE ALQUILA SALA Y PIEZA AMUEBladas; Cangallo 1019. v18

SALA GRANDE, regiamente amuebl. alq. en casa tranquila: Lavalle 1462. v19

SE ALQ. LINDA PIEZA AMUEB., Suipacha 829, 4o. piso, dto. 5.

SE ALQUILA 1 pieza, para hombres solos con o sin muebles, Charcas 1523.

SE ALQUILA piecita amueblada, a hombre solo, Montevideo 932, dto. H.

SALA alquílase, bien amueblada y piecita; Lavalle 1025, piso 2. v17

SE ALQ. PIEZAS amuebladas, en Belgrano, calle Amenábar 2869. v17

PIEZA amueblada, para dos caballeros, cama bronce, piso alfombrado, alquilo Mejico 953. v17

SALA y pieza amueb., con pens., en flia. a matr., 220 y 170 $. Paraná 166. v17

SALITA ALQ. BIEN amuebl., caballero, Talcahuano 365, piso 1o., depto. B. v17

SE ALQUILA linda sala amuebl., en Flores, a cab. solo, J. B. Alberdi 2340. v17

SALA O PZA. AMUEB. CON PENS. flia., Sgo. del Estero 232. v17

SALA AMUEBLADA para matrimonio u hombre solo. Charcas 781. v17

SALA amuebl. alquilo, balcón, c. de baño inst., pers. may. Maza 561. v17

SE ALQUILA PIEZA CON O SIN muebles, hombres solos, Tucumán 1446. v17

SALITA bien amueb. con o sin pensión, a caballero, Sáenz Peña 1484. v17

SE ALQUILA SALITA amueblada para 1 o 2 hombres, calle Uruguay 867. v17

SE ALQUILA una pieza amueblada para hombre solo en casa de familia, se exigen referencias; Maipú 942, dto. 4. v18

SE ALQUILAN PIEZAS, BIEN VENTIladas, con o sin muebles, Cangallo número 1068, piso 4.o, hay ascensor. v17

SE ALQUILA linda pieza amueblada, c. todo confort, p. hombre solo, Corrientes 1068. v18

SE ALQUILA espléndido comedor amb. c. pensión para 2, en familia, b. cal. Rivadavia 1928, piso 2.

SALITA chiche bien amueblada, con balcón, alquílase a personas solas, sin pensión; México 767, 2o. piso, entrada completam. indep., baño instalado, tel. v18

SALITA Y PIEZA, juntas o separadas, para escritorio o habitación, independientes, con o sin muebles, se alquila a hombre solo dist. Único inquilino, corta familia. Balcón a la calle Rivadavia. Dirigirse Rivadavia 2318.

UNA O DOS PZAS. amuebl. en pleno centro, se alq. a caballero disting. c. independencia, en casa flia., C. Correo 1546. v18

INSTRUCCION PUBLICA

A OBREROS, leer, escribir y cuentas enseño rápido, S. Juan 1542. v20

AMBOS SEXOS, escribir a máq. 2 $ mes. San Juan 1548. Academia. v20

ACAD. CIAL. "Mercurio", Rivadavia 2478, da clases día y noche a 10 $ al mes. v17

ARIT., ortogr., calig., $ 5, máquina escribir, $ 3, Garay 687, S. Juan 2843. v18

ARIT., álg., francés, quím., fís., profesor del nac., 30 pesos; Rojas 131. v17

AMBOS sexos, tened., arit., taquig. 10 $, máq. 3, piano 5, dipl. prof., Alberti 1309

ACADEMIA "Modelo" sistema Moreno, corte, conf., sombr., enseñ. ráp. y gar., clas. diur. y noct., dipl., Rivadavia 2109. v18

A CLASE INDIVID., taquigr., máq. ortografía, corresp., aritmét., inglés, italiano, español, profesor. Sarmiento 1090. v17

A SEÑORITAS. Preparación completa en muy breve tiempo, 10 $ mes. Contabilidad, cálculos, taquigrafía, idiomas, máquinas, etc., 2778 Corrientes 2778. Prof.

AÑOS NACIONAL, Comercial, Liceo, Ingreso al Militar, Naval, Facultad. Aplazados, etc. Los 6 grados. Preparación sólida. Exito seguro, Corrientes 2778, prof.

ARITMETICA, contabilidad, t. de libros, caligrafía, máq. y taquigrafía, idiomas. Preparación sólida. Otorga diploma. 10 $ mens., 2778 Corrientes 2778. Prof.

A $ 10 AL MES enseño en clases diarias, día y noche, teneduría a oro y papel, contabil., aritmét., gramát., corresp. y caligrafía. C. Pagano, Rivadavia 2475. v17

ACADEMIA SUPERIOR DE COMERCIO "Holler", Corrientes 1950.—Preparación rápida y sólida de "Contadores", "Tenedores de libros", "Cajeros", "Empleados", máquina. Cursos por correspondencia al interior. Director doctor A. Holler, autor de las obras "Método Holler". Solicitan programas gratis a Corrientes 1950.

ACADEMIA ESPECIAL DE CORTE y confección, Cangallo 1224, (24 años de creciente éxito). Enseñanza del corte por sistema proporcional patent. por el S. G. de la Nación y adoptado por las escuelas nacionales. Prep. profesoras de labor a mano y a máq., sombreros, flores, corsés. Exámenes libres. Dir. M. Rodríguez de Puertas. v18

AL INSTITUTO SUPERIOR DE CIENcias Comerciales "Heller", Rivadavia 3412. Cursos rápidos y prácticos para "Contadores", "Balanceadores", "Tenedores de Libros", "Cajeros", "Empleados". Otórganse diplomas. Cursos especiales por correspondencia. Solicite informes al fundador y director: Isaac Heller, profesor, contador, balanceador público y autor de las renombradas obras "Sistema Heller", Rivadavia Nro. 3412.

AL INSTITUTO LLONCH DE FONTOVA, Belgrano 1626. — Recibe pupilas desde 40 $, medio pup. y exter. Incorporado al Consejo N. de Educación. Lic. en 2 años, norm., comerc., taquig., dact., franc. Alianza Francaise, ingl., ital., corte en un mes, confección en 3 meses, sistema patentado aprobado para uso de escuelas nacionales, cora, sombr., labores a mano y máquina, flor., econ., dibuj., pintur., repuj., artes dec. en general. Prep. prof. de lab. Títulos válidos. Clases generales de música. v17

A LOS PADRES: CONVIENE CONOCER el Instituto "José Enrique Rodó", prestigioso establecimiento educacional incorporado al Col. Nacional y Consejo N. de Educación. Además de los cursos regulares funcionan los de ingreso a las facultades, esc. Naval, Col. Mil. y Comercial; próximamente se dictarán cursos de tejidos, labores, etc., bajo la dirección técnica de la Esc. Normal de San Martín. Idiomas, taquigrafía, máquina, clases diurnas y nocturnas. Admite pupilos, B. Mitre 1876. U. T. 22, Riv. v17

INSTRUCCION PUBLICA

ACADEMIA MERCANTIL "[illegible]". Unica de resultados positivos por su enseñanza rápida, práctica e individual de contadores, tenedores de libros, Bancos, caligrafía, máquina y aritmética. Otorga diplomas. Informes, dirección, Victoria 1466.

ACADEMIA LUIS PASTOR NAVAL Y MILITAR FUNDADA EN 1879. Directores: Ingeniero F. Suárez de Deza y capitán R. Emilio Escobar. Preparación garantida para ingreso a las escuelas Militar y Naval. Azcuénaga 1054. v19

ACADEMIA MERCANTIL "PAGANO".—Director: Salvador V. Pagano, contador público nacional y autor del Tratado Teórico-Práctico de Contabilidad y Teneduría de Libros más completo de los publicados hasta la fecha. Establecimiento fundado en 1899 y dedicado exclusivamente a la enseñanza comercial. Incorporado para todos los cursos a la E. S. de Comercio de la Nación. Unico que ha llegado a expedir a sus alumnos título de "Perito Mercantil" y "Contador Público Nacional". Se dictan lecciones diarias de tened. de libros a oro y papel, arit., álg., inglés, francés, castellano, calig., etc. Clases diurnas y nocturnas. Se reciben pupilos. Programas gratis. Informes secretaría, Uruguay 223, U. T. 848, Lib.

BACHILLERATO PARA EMPLEADOS, libros gratis, prof. Florida 706. v18

BACHILLERATO PARA SEÑORITAS, maestras norm., prof. Florida 705. v17

BACHILLERATO, FLORIDA 706, TERMInos: 2 exámenes en lugar 15, prof. v18

BACHILLERATO, FLORIDA 705, EN 3 términos: cienc. mat. letras, prof. v17

BACHILLERATO, FLORIDA 715, LATIN, inglés, italiano, francés, prof. v18

BACHILLERATO, 1 año, térm. mat. exámenes Julio; Córdoba 1635. v17

BACHILLERATO: método rápido, seguro y económico por prof. nacional, Entre Ríos 484; U. T. 3240, Libertad. v18

BACHILLERATO, FLORIDA 705, AHORA inscribiéndose darán 2.o, 3.o tér. dic., 1.er térm. tit. bach. marzo 1922, prof. v18

COLEGIO Humberto 1o. 1351, pupilos, 1/2 p. y ext., pr. mód. U. T. 1904 B. O.

CANTO: lecc. prof. ex art. lírico, llegado Milán, mét. práctico, Paraguay 1090.

COLEGIO, J. B. ALBERDI 4614, PUPIlos 30 $; tran. 48, gr. quinta. Aprov. v18

COLEGIO CISNEROS. Incorporado, Casa-quinta especial pupilos. Montes de Oca 745. v21

COLEGIO LUPPI, Esquiú 1361. Incorporado. Ocupa una cuadra con jardines y cancha de football. Pupilos desde 46 $. v18

CONTABILIDAD, caligr., ort., aritm., teneduría, lecciones part., prof. Francisco Bernardo, Suipacha 170. v30

CAST., francés, latín, tele., taquig., dib., y pintura, Lavalle 771, depto. O, 5.o, ascensor 8 $ mín, mes prof. v17

CORTE, confección, sombreros, clases día y noche, a $ 5 por mes, enseño en poco tiempo, doy dipl., prof., Independencia 2641. v21

COLEGIO SAENZ PEÑA, 4 CASAS UNIdas. Pupilos 55 $, 16 prof., grados, Nac. Teneduría, museo, parque, biog. inst., banda. Regl. ilustrado gratis; Rivadavia 7232, U. T. 1073 y Coop. 107, Flores.

COLEGIO CARLOS Ma. DE ALVEAR. — Rivadavia 3457, U. T. 2165, Mitre. Rector P. Domínguez Rivarola. Incorporado al Nacional. Preparación sólida del bachillerato, comercial, naval, militar, agronomía y veterinaria. Pupilos y externos. v20

COLEGIO "Rivadavia", Rivadavia 3264—Incorporado al Nacional Mariano Moreno. Enseñanza completa al bachillerato y Com., los 6 grad. prim.; ingreso al Nav., Milit. y Mecán. Admite pup. desde 60 $. v20

ESCUELA de bailes de salón, Herrera, B. Mitre 1282, U. T. 5830, Rivadavia. v25

ESCUELA DE BAILE HOLST, de todos los bailes modernos, Cangallo 1570. v19

ESTUD. 6.o año medicina desea dictar clases anatomía en colegio 2.a enseñanza. escribir Estudiante, P. Restante. v17

ESCUELA DE BAILES, LA MEJOR DE la capital dirigida por renombrado prof. norteamericano, Mr. Wilson. Gran éxito por su pronto enseñanza de principiantes, en las últimas novedades, 15 $ completa, con tango, hasta saber todos los bailes. Visita, maestras, Rivadavia 2656. v1mayo

ESCUELA DE TANGO Y BAILES, Victoria 1311. La única y más acreditada por su seriedad y competencia. Su director y profesor de baile, por serio también ue piano, es la mejor garantía de una instrucción verdad. Habiendo de 20 a 30 profesoras, los alumnos, sin previo aviso, pueden dar lecciones a cualquier hora de 8 a 23. Concurso de alumnos de un mes todos los domingos. Lecciones de 1 $. Abonos de 30 $ hasta aprender bien todos los bailes. Domingos 10 $ por mes. Direct. R. Corral, Salta y Victoria 1311, U. T. 4769, Riv. v18

FRANCES, prof. parisién, a dom., mét. Berlitz, gram., ingr. Fac. Derecho, tex. exigidos, Alberto, Talcahuano 1311, D. E. v18

GRATIS! Máquina, taquigrafía, contabilidad, inglés; Tacuarí 876. v20

GUITARRA PROFESORA ENSEÑA, precio módico; Larrea 430. v18

GUITARRA y bandurria, prof español, autor rep. método. Venezuela 1695. v18

GUITARRA, prof. E. Capot, esc. Tárrega; B. Mitre 868, U. T. 2685 B. O. v17

IDIOMAS, Comercial, Nacional, Taquigrafía, máq. escrib., Cochabamba 2009. v18

INGLES, francés, esp., ital., lecciones a domicilio, Cangallo 1748. v19

INGLES EN 3 meses, especial a domic. Escribir prof., Canalejas 1746. v17

INGLES, franc. esp., al., it., a domic. módico, prof. Wittmer, Pellegrini 317. v20

INGLES, PROFESORA DE LONDRES, $ 10, clases, gram., exám., conv., domicilio, mód., Viamonte 1469, dep. 5.

INGLES: ex profesora Berlitz, sistema ráp., convers., comercial, exám. a dom. clas. noct., prec. mód. Av. de Mayo 716. v19

INGLES, francés, prof. a dom. por los sistemas más modernos, Berlitz, Cortina, Dixon para viajes, comercio, exámen éxito seguro. Sarmiento 1454. v21

INSTITUTO MUSICAL "Fontova". Dtor. Mtro. León Fontova (de difundido y popular renombre). Estudiar música en sus aulas es asegurarse un brillante y positivo porv. profesional, Callao 511, U. T. 438 Lib.

MAESTRA normal, enseñanza completa a domicilio. Achával 233. v18

MAQ. ESCRIBIR 6 $; taquigrafía Pitman $ 10, comercial, Garay 647, San Juan número 2343. v18

MAQUINA ESCRIBIR AL TACTO. TAQUIG. PITMAN PERFECCIONADA ORTOGRAFIA Y REDACCION CARTAS en Maipú 783, p. ambos sexos, por renombrado método maravillosam. fácil, rápido, económico; hechos y no palabras, no se abona hasta probar gratis y convencerse. Taquig. en pocas semanas, primera sem. gratis. Escritura a máq. con guía constante método nuevo, científico, dando rapidez extraord., sin cansancio; 60 máq. todas marcas. Ortograf. y red. cartas 35 lecciones del mayor éxito. Cursos por prof. Sra. Jan, a todas horas, de 8 a 22. Diplomas, empleos por turno. Pida interesante folleto grat. v30

PROFESORA, a domicilio, de piano, dipl. en Williams, Matheu 329. v17

PROFESORA sup. piano, canto italiano, francés, a dom., Bmé. Mitre 2633. v18

PROFESORA diplomada, solfeo, piano y encajes; Pasco 1188. v18

PROF. dipl. de violín y solfeo, lecc. a domicilio, J. Jaurés 1190. v18

PROFESORA de piano y solfeo diplomada, presenta a examen. México 1524 v20

PROFESORA PIANO, SOLFEO, ARMON., Av. San Martín 4196, V. Devoto.

PROFESOR FABANO lecc. casa y dom., solfeo, armonía, piano, violín e instr. en general, prec. acomodado, Moreno 1428.

PROF. del Nac., PREPARA AÑOS, $ 10, grados 1o. a 6o., $ 15, garantía absoluta, Moreno 1484, U. T. 5167, Lib. v21

POR $ 5 enseño en 3 meses piano, violín, mandolín, guitarra, bandurria, bandoneón, acord., flauta, solf. Sarmiento 1848 v17

PROFESORA concertista piano 1er. premio Williams, método fácil, progresivo presenta examen a dom. Pichincha 460. v17

SRTA. DA LECCIONES EN ALEMAN Y castellano, M. M., Paraná 335, 3er. p.

TAQUIGRAFIA y máquina en 2 meses, listo, J. Olivares; Sarmiento 310. v25

PROFESIONALES PEDIDOS

CORREDOR para art. bazar, fácil venta, se necesita, Obligado 2421, 12-13, 20-21. v18

DACTILOGRAFA práctica con buena redacción y capaz de atender al público se necesita. Se ruega a quienes se hayan presentado ya no lo hagan de nuevo. Dirigirse Cangallo 466, 2o. piso, lunes de 10 a 11. v18

EMPLEADO vendedor y corresponsal necesito, práctico en el ramo de útiles p. avi. y apicultura, lechería, capaz de sostener por propia iniciativa la correspondencia en castellano, alemán e inglés, sueldo por el primer mes a prueba 200 $. Ofertas por carta. a Belgrano 499. v17

IDONEO farm. bachill. ingreso medic. prep. S. C.; Fray Cayetano 954.

IMPORTANTE Banco local busca corresponsales castellanos, indispensable práctica bancaria y perfecta redacción; ofrecimiento detallado, c. correos 171.

MAESTRO de grados necesito. Rivadavia 1002, Avellaneda, Piñeiro.

MAESTRO para clases francés y nocturnas, preciso, Humberto 1o. 1351.

MEDICO busco para participar consultorio instalado y establecido 10 años en el centro, espléndida ganancia. Razón, enfermedad del propiet. Otros detalles personalmente. Dirig. San Martín 522, escr. 3 v19

PARTERA diplomada, se necesita en pueblo importante. Informes, C. González, Santa Lucía, F. C. C. C. v18

PROFESIONALES OFRECIDOS

CORRESPONSAL inglés, francés, alemán, italiano, ofr., Alsina 1139, S. Mari. v18

CONTRABAJISTA, señorita competente, se ofrece; Libertad 279. v19

CONTADOR italiano, recién llegado de Italia, dominando inglés, francés y alemán, desearía puesto en casa importante, dirigirse a casilla de correo 1563. v18

CONTADOR — PROFESOR MERCANTIL español, posee el francés, inglés y otros idiomas, desea posición en colegio, hacienda o casa comercial. Escribir a: J. C. Munar, calle San José 967. v17

DENTISTA NACIONAL, con trabajo personal, se ofrece, dirigirse por carta a J. Olivero, B. Mitre 1164.

PROFESIONALES OFRECIDOS

DEPENDIENTE de farmacia práctico se ofrece, Piedras 1364. v17

DEPENDIENTE idóneo de farmacia, muy práctico, argentino, 27 años, con muy buenos certificados, se ofrece para ciudad o campaña, F. S. Gómez, Alsina 1801.

ENFERMERA diplomada, con óptimas referencias, da inyecciones a domicilio, dirigirse por carta o personalmente a O. A. C., Ombú 541.

FARMACEUTICA señorita; ofrece regencia, Chile 529. v21

FARMACEUTICO se ofrece para Bs. As. o campo, Santiago del Estero 1173, U. T. 70, B. Orden. v17

IDONEO farmacia práctico, se ofrece ciudad o camp., E. Ríos 2085.

JOVEN activo, bachiller, máquina correctamente, se ofrece, oficina comercio, sin pretens. J. C. L.; Bolívar 926. v17

JOVEN suizo posee varios idiomas, contabilidad, dactilografía, etc. Desea empleo en casa importante. Ofertas por carta a C. E., Reconquista 322.

JOVEN ingeniero recibido en la escuela superior de aeronáutica de París, ex oficial de marina, nacionalidad servio, capitán de marina mercante, habla francés, inglés, alemán, italiano, ruso, turco, servio, griego y español, desearía ocupar un puesto, sea en la marina o en la aviación. Referencias óptimas. Dirigirse a Pedro Vucetic, 8 Rue de l'Odeon, París. v17

PIANISTA se ofrece, buen repertorio, Santa Fe 5018, U. T. 868, Palermo.

QUIMICO industrial alemán ofrécese; San Martín 345, esc. 42. v18

SEÑORITA dactilógrafa, con suficiente práct., interesa empl. en casa comercio u oficina, M. F., Corrientes 3273; dp. 8. v17

TENEDOR de libros por horas, se ofrece; P. J., Güemes 3583. v21

TENEDOR de libros, persona seria, ofrécese por horas o efectivo, Lezica 4190. v18

TRIO, piano, violín y violoncello, con extenso repertorio, se ofrecen, ciudad y campaña, Montevideo 646. v18

VIOLIN concertino, práctico variétés, se ofrece, Arenales 2275. v17

VIOLINISTA con mucho conoc. se ofrece para continuar práctica de orquesta, por carta Milanesi, C. Pellegrini 465. v18

PARTERAS

A. GOMEZ, partera prof., recibe pensionistas, c. grat., a ch. B. Ríos 186. v21

A. CHIVALE, partera dipl., pensión, emb. curac. $ 10, s.ch., Alberti 1124. v27

A. PARTERA, prof., recibe pensionistas, pr. mód., U. T. 5408, Lib., Pozos 826. v30

A. PINORI, partera espec. cur., 4a. seg., pens., pr. mód., s|ch., Cangallo 2611. v17

A. CIRUJANA, partera, tratamiento breve y eficaz, pens. 10 $. Tacuarí 1118. v21

A. F. SERRA, partera, recibe pensionistas, consultas de 13 a 17. Brasil 837. v21

A. BORAGINA, partera dipl., curac. ráp., cons. gr., jueves, Directorio 3966, Flores. v21

A. MATRIAIN cons. gratis en su Maternidad, partera, prof. Madrid y B. Aires; pens., precio módico, Piedras 636. v11m

CAPRA Kluich, partera, Partos y emb., y casos urgente, pes. 30, Lavalle 2760.

CONSULT. OBS. PARTERA Larutro, emb., part. y casos de urg. E. Ríos 1184. v1j

DE MARTINETTO, partera, de 14 a 16, miércoles gratis, Portela 133, Flores. v30

ECHEVARRIETA, prof. en partos, recibe pensionistas, s. chapas, Chile 1894. v20

IRAOLA partera, cons. grat. U. T. 6413, J., de Suipacha a Paraguay 1347, s. ch.

IRENE D. de BIACCHI, partera, rec. pensionistas, U. T. 2651, Pal. Charcas 3332. v30

MARTINI, partera especialista, pens., casa respetable, Deán Funes 894. v17

MALERBA, PARTERA, PROF., ex jefe Mater. Turín, Bs. As., pensión 40 $, consultas gratis, Callao 1307, s|chapas. v17

PARTERA dipl., partos, curac., pensión, precios módicos; Cangallo 2644. v21

PARTERA recibe pensionistas, precio módico, Sarandí 452, a chapas. v17

PARTERA espec. pensionista, casa seria y acreditada, Tucumán 2090. v20

PARTERA cirujana, pensionistas, Josefa B. de Casanovas, B. Irigoyen 1105. v20

PARTERA, Mesroff, embarazos, partos, rec. pens., 40 $, Corrientes 2940. v30

PARTOS y embarazos, se reciben pensionistas, 4 $ por día, Chile 2135. v30

PARTERA, recibe pensionistas, Humberto 1 núm. 367. v17

PARTERA FRANCESA, ex jefa Maternidad París, sin chapa, Uruguay 1055. v18

PARTERA Zepurnaya, partos, curac., pens., prec. módico, Pueyrredón 583. v30

PARTERA, ex jefa Maternidad, esc. part., curación, pensión, prec. mód., sin chapas, consultas gratis, Alberti 1158. v27

PARTERA, ex jefa Maternidad, escuela de parteras de la capital, hemorragias, embarazos, partos, curaciones médico, para los casos de urgencia. Sarmiento 1612. v21

OFICIOS Y EMPRESAS UTILES PARA LAS FAMILIAS

AFINO y comp. pianos constructor Bath U. T. 131, Belgr., Olazábal 1280. v30

A PLAZOS: obras y refacciones de casas, ver arq. Di Paola, Rivadavia 767. v17

ADORNOS para fiestas y casamientos; Deán Funes 525, U. T. 1938, Mitre. v30

ALBAÑ. y pintura, precio méd. y compot., Morón 2921, Flores. v18

ALBAÑILERIA, pintura, decoro, empapelado por un tanto, ciudad y campo; San Luis 3150; U. T. 3448, Mitre. v18

ALBAÑILERIA, plomería, refacción de casas, blanqueo, pintura en gen. Maipú 526, U. T. 641, Riv., Del Vecchio. v28

BARATO, refacc., gener. albañ., pintura, empap., yeso, Giribone 237. v18

CONSTRUCCIONES, refacc. y pinturas de edificios, precios mód., facilid. de pago; Ruiz, Mercedes 274, U. T. 674, Fl. v17

ELECTRICIDAD, pintura, albañilería, bidan presupuestos al Sabio, Rioja 2013 v28

ENCERO brillante, limpio casas muy barato, U. T. 3102 B. Orden, S. José 965. v17

ENCERO pisos, limpio casas, tomo abonos, rasqueteo parquets, coloco alfombras; Rivadavia 1976, U. T. 5335, Lib. v17

ENCERO pisos, limpio casas, tomo abonos, rasqueteo parquets, coloco alfombras; Callao 1685, U. T. 354, Juncal. v18

ENCERO pisos, parquets, limpio casas, tomo abonos mensuales, precios mód., A. López, Moreno 1609. U. T. 3630, Lib. v28

LUSTRO, compongo muebles, pianos, barato, T. Córdoba 3211. U. T. 1750 P. v18

NO OLVIDE QUE LONGOBARDI, Bolívar 280, es el especialista para adornar casas y patios, ambos teléfonos. v30

PINTO puertas 1 $, blanqueo pieza 3 $, empapelo 5 $. Almagro 784, López. v18

PINTO, blanqueo y empapelo barato, Cerrito 421. U. T. 4624, Lib. v18

PINTO frentes, patios a 10 $, piezas a 4 $, empapelo a 5 $, Lavalle 1941. v18

TAPICERO baratísimo, llamen U. T. 2872, Palermo, Arenales 3675. v20

TAPICERO, ex-decorador de Thompson, hago, reformo todo trabajo, barato, A. Renes, Paraguay 1463, U. T. 5303, Juj. v18

TAPICERO y lustrador de muebles y cortinas, trabajan baratísimo y cortinados, Leopoldo. U. T. 1530 Flores. Quirno 719. v20

YESERO se ofrece para toda clase de refacciones perteneciente al ramo, Costa Rica 5394, a J. R. v17

OFICIOS DIVERSOS PEDIDOS

APRENDICES broncero, se precisan, calle Sáenz Peña 350.

APARADORES precisa, fáb. de calzado, México 4242, tr. desp. de las 8. v18

APRENDIZA camisera se necesita; Boyacá 642, Flores.

APARADOR de botas, oficial competente, se precisa; Constitución 3832. v18

AGENTES: tenemos algunas agencias vacantes en el interior, solicitamos personas activas. The Merchant Buyer Co., México 1462.

BORDADOR o bordadora para máquina cadeneta, se necesita, Charcas 854.

BORDADORA en oro y 1/2 oficialas en blanco a mano, preciso; Bolívar 955.

BODEGA de Mendoza necesita corredor para la venta de sus productos en Boca y Barracas. Inútil si no es persona con clientela y conocedor del ramo. Buenas condiciones. Por carta a L. L., Poste Restante, Correo Central. v18

CARPINTEROS de obras y escalerista, preciso, Tronador 2135, Belgrano, tranv. 90

CORTADOR sastre bueno, moderno, necesito, Tucumán 987, de 10 a 12.

COSTURERAS y bordadoras se necesitan, Vieytes 1321. v18

CANASTERO y sillero competente, necesito, Canning 774. v19

CORTADORES se precisan, fáb. de calzado, México 4242, tr. desp. de las 8 v18

CORTADOR suequero se necesita, Vieytes 3608-8.

CARPINTERO competente para fábrica de carros necesito, Caseros 1386.

CARREROS con libreta se necesitan, Montevideo 414.

CORSETERAS oficiales maquinistas se necesitan, B. Mitre 3573.

COSTURERA por día que sepa coser bien se necesita; Paipa 2379.

CARPINTERO para carros, necesito, calle Manuela Pedraza 5379, V. Urquiza.

CORSETERA, medio oficiala y aprendiza adelant., se necesitan, Juncal 1850. v18

CARPINTEROS oficiales y medio oficiales se precisan, Esperanza 3957, Devoto. v18

COPISTA práctico de escribanía se precisa, tr. lunes a las 10, Sarmiento 722.

CORREDORES y agentes para artículos varios, se necesitan, Belgrano 867.

CORREDORES relacionados en el ramo de bisutería, se necesitan; México 765, tratar lunes de 10 a 12.

CARPINTERO que entienda algo de colocación parquet para afuera, preciso; tratar, Pichincha 929.

CORREDOR de plaza, con buenas aptitudes de vendedor, relacionado y con b. referencias, se necesita, para importante puesto en casa mayorista. Dirigirse por carta a Feli y Olivari, Tacuarí 348.

DORADOR a máquina se necesita; medio oficial; México 2351.

DEPENDIENTE práctico de almacén, se necesita con referencias, Herrera 1127, Buenos Aires.

DEPENDIENTE de tienda práctico en ropería, se necesita para pueblo nuevo, dirigirse únicamente por carta con referencias, edad y sueldo, Talcahuano.

ELECTRICISTA bobinador, medio oficial, se necesita; Charcas 3380. v13

EMPLEADA escritorio se necesita; por carta único, Rataman; 25 de Mayo 158.

EMPAQUETADORA perfumería, preciso, B. Mitre 3525.

ENCUADERNADOR oficial de libros en blanco, prec., Cangallo 1670, de 9 a 12.

ESTUCHEROS; muchacho aprendiz de 12 a 14 años, se necesita, calle Sarmiento 3409. v18

EMPLEADO serio, para importante casa en una ciudad del interior, con conocimientos de contabilidad y dactilografía, se necesita, por carta, dando referencias a A. U., Paraná 477.

FUNDIDOR medio noyero, se precisa, calle Saenz Peña 350.

FUNDIDOR medio oficial se precisa; calle Sáenz Peña 350.

FESTONEADORA a máquina Dukopp se necesita; Paraná 256. v18

FAMILIA agricultora se precisa, por carta, A. Pérez; Alsina 1408.

HERRERO oficial competente en vidriera se precisa, Av. La Plata 252.

HERRERO capataz para taller de autos, necesito, Laprida 1469. v18

JARDINERO quintero y cocinera, se precisan en Temperley, Avellaneda 365.

JOVEN mayor de 14 años, para limpieza de farmacia, se necesita; Bebedero 5803, tranvía 95, V. Urquiza.

LUSTRADORES de guitarras, se necesitan, Espinosa 841.

LIMPIADOR de cloacas, se necesita; Belgrano 3637, buen sueldo.

LIMPIADOR competente, se precisa, pago $ 6, tintorería, Alsina 3303.

MEDIO y buena preparadora para sombreros precísase, C. Pellegrini 86J.v19

MEDIO oficial plomero y electricista, necesito, Gascón 830.

MEDIO oficial electricista plomero, con herramientas; Cangallo 1326.

MENSAJEROS de 14 a 16 años, que conozcan bien las calles, se precisan, con libreta; present. lunes, Rivadavia 1294.

MECANICO ajustador de automóviles, se necesita; tratar Piedras 361, departamento L, segundo piso.

MOZO, de 18 a 20 años, para almacén, sin pretensiones, preciso, Avda. La Plata No. 2392.

MUCHACHO de 15 a 17 años, serio, presentado por sus padres, necesito para agencia, de 10 a 12, Humberto I 575.

MUY buenas oficialas armadoras de batas se precisan; Santa Fe 966, inútil presentarse si no son competentes. v19

OFICIAL y medio oficial silleteros se necesitan, Franklin 1764.

OFICIALES muebleros, se necesitan, Thames 1914.

OFICIAL mueblero o medio adelantado, se necesita, San Juan 4292.

OFICIALES carpinteros colocadores, se precisan; Carlos Calvo 2139.

OFICIAL peluquero para el campo, preciso, tratar Valentín Gómez 3842. v18

OFICIALES y medio oficiales pintores y tapiceros, se prec., Juan Jaurés 940 v22

OFICIALES muebleros competentes, se necesitan; Humberto I 1645.

OFICIALES sastres para sacos de confección, se necesitan, Jean Jaurés 1190.

OFICIALA modista buena, se precisa, Guido 1508. v18

OFICIAL y medio oficial pulidor se precisa, Formosa 253.

OFICIAL o medio sastre, se precisa; Gorriti 4636. v18

OFICIAL talabartero se necesita, a una hora del Once, Chile 1028.

OFICIAL y medio oficial sombrerero se necesitan, Paraná 780.

OFICIALES torneros ajustadores y cepilladores, se nec., Cochabamba 3055.v19

OFICIAL silletero, se precisa; Guardia Vieja 3741.

OFICIALA en vestidos se precisa, Maison Doleuze, Charcas 1364.

OFICIAL y medio oficial sastres preciso, Jujuy 248.

OFICIALA sastre que sepa hacer un saco, dirigiéndola, prec. Rivadavia 8665

OFICIAL sastre, lijero, para nuevo y composturas, preciso efectivo, sueldo y lo interese, Rivadavia 8655

OJO! Necesito pompier sastre competente y costurera para ayudante; Lima 287, entrepiso (se atiende hoy).

PREPARADORA y medio preparadora de sombreros, necesito, Río Bamba 37.

PEON tambero precísase, cerca capital, Patricios 49.

PEON albañil, preciso; Parral 1042, y Gaona. v18

PREPARADORAS, medio y aprendiza sombreros, se necesitan, Esmeralda 879 v18

PEON práctico para limpieza de cloacas, preciso; Paraguay 2675.

PEONES de patio, necesito, sueldo 100 $, Rodríguez Peña 747, de 9 a 10.

PEON PRACTICO para encerar y limpiar, se precisa; Uruguay 123.

PRECISO medio oficial pintor adelantado, Independencia 1890.

PEON, limpieza diaria de una casa, por la mañana, necesito, Cerrito 425.

PINTOR maestro para autos, necesito, Laprida 1469. v18

PEON para limpieza se necesita, Estados Unidos 1708. v18

PLANCHADORA competente se necesita, calle Maza 998.

PEON para campo necesito en Burzaco, tratar, Sarandí 51, dep. 3.

PEGADORES preciso de 8 a 10; México 2295.

PLANCHADORAS de camisas de color, se necesitan con muestras; S. Juan 3041

PEON con buenas referencias, se precisa, casa maquinaria, Independencia 1500.

PEON de albañil competente, preciso, presentarse de 9 a 11, Medrano 682.

PERSONA relacionada con el alto comercio de esta plaza, se necesita, Rivadavia 1163, de 15 a 17. v18

PEON para casa introductora, persona seria y bien recomendada, se precisa, Bmé. Mitre 1543, de 8 a s. v18

QUINTERO con familia, italiano, necesito, p. darle qta. medianero, Alsina 1691.

QUINTERO para estancia, quinta con riego, sueldo e interés, 25 de Mayo número 293. v18

QUINTERO que entienda cuidado de cerdos, se necesita, para Florida, tratar Gallo 1896.

RELOJERO se necesita, calle Callao número 491. v18

REPASADORAS y maquinistas para máquinas Cotton se necesitan; fábrica de medias, Pichincha 347. v18

SE NECESITAN buenos oficiales carpinteros y un lustrador; Tucumán 1431.

SE NECESITAN enfermeras para sanatorio; Sarandí 249.

SE PRECISA oficial carpintero y medio oficial, Manuel García 124.

SE NECESITAN oficiales bordadoras de calzado, Pedro Goyena 251, dto. 9.

SE NECESITAN oficiales muebleros, 24 de Noviembre 1755.

SE NECESITA un muchacho peón de carnicería, Rivadavia 7201. v18

SE PRECISAN oficiales de cajas de fierro, Las Casas 6462.

SEÑORITAS que sepan bailar, se precisan, Wilson; Rivadavia 2556.

SE NECESITA un muchacho para lechería; Jorge Newbery 4051.

SE NECESITA aprendiza adelantada, para vestidos, Rivadavia 2617.

SE NECESITA un muchacho para lavar copas; Bolívar 226.

SE NECESITA medio oficial relojero, con recomendación; Cerrito 526.

SE NECESITAN costureras sastres, San Blas 1369, Paternal. v18

SE NECESITAN oficiales torneros, ajustadores y cepillad., Cochabamba 3055.v19

SE PRECISA medio oficiala de fantasía y sastre adelantada, Corrientes 1254, piso 3.o, letra K. v18

SE NECESITA 2o. capataz carpintero para cemento armado. Ocurrir Cangallo 455, 2o. piso.

SEÑORITA para cajera de farmacia, se necesita, indicar edad, pretensiones y referencias, únicamente por carta, calle Solís 1340.

SE BUSCA PARA casa importadora, corredor competente y bien relacionado, en droguerías y farmacias, sueldo y comisión; dirigirse casilla correo 1156.

SE NECESITA MUCHACHO DE 14 A 15 años, para mandados, en la administración de un diario. Presentarse con sus padres, calle Lavalle número 1666.

TAPICERO medio oficial y aprendiz adelantado se precisa, Belgrano 935. v18

TORNERO para Frégoli, práctico, necesito; Superí 2499.

VENDEDOR de tienda, práctico y recomendado, preciso; Alsina 980.

VENDEDOR de artículos de juguetería y bazar, se busca, C. C. Correo Central.

VENDEDORA práctica en la venta de sombreros, se necesita, Paraguay 700, esq. Maipú.

VIAJANTES a comisión, de aceites para máquinas agrícolas y automóviles, se necesitan, por carta dando referencias, a Viajante, Perú 255.

ZAPATEROS para varios trabajos, se necesitan, México 4842, tr. d. de las 3. v18

ZAPATEROS maquinistas, se precisan, México 4842, tr. después de las 3. v18

ZAPATEROS maquinista suelero y cortador de suela, necesito, Serrano 244.

ZAPATEROS maquinistas, se precisan para máquinas de centrar, coser, emplantillar y clavar tacos, México 4343. v18

ZAPATEROS se precisan, alta, calzado, buen precio; se dan hormas, Esmeralda 1385, dos cuadras Est. Retiro, fábrica. v18

ZAPATEROS se precisan criaturas, clavado, buen precio, se dan hormas, Esmeralda 1385, dos cuadras Est. Retiro, fábrica. v18

OFICIOS DIVERSOS OFRECIDOS

AMPLIACIONES p. correo, y retocad. de retr., hago pr. módicos, S. Peña 1657.v17

ALBAÑIL oficial se ofrece para cualquier compostura, Constitución 3843, José.

ALBAÑIL oficial ofrécese, cualquier trabajo; Carlos Calvo 311, p. 13, Menéndez.

CAPATAZ pintor ofrécese, tiene buen certificado, persona seria, muchos años de práctica; A. D., Inclán 2675, B. A. v17

CORTADOR sastre ofrécese, 2 horas de noche y sábado medio día, o efectivo, dirigirse por carta, J. B., San Lorenzo número 4325 (Lanús). v18

CABALLERIZO se ofrece o peón, práctico repartidor licores y aguas, persona de entera confianza, por carta calle Aristóbulo del Valle 1300, pieza 37, José Ferreiro.

CARPINTERO con señora solo, ofrezco corralcito materiales construcción, dándole el 40 ojo y pieza y haciendo trabajos de carpintería, Anchorena 404, de 8 a 10, hoy, urgente.

DOY 50 $ A QUIEN me proporcione empleo, prefiero después de las 11 horas, dirig. por carta a A. N., Rondeau 2806.v18

EMPLEADO que trabaja de día, aceptaría ocupación docente, de noche, de 20 a 24, Iriarte 1564, F. Vidaurre. v18

ESTUDIANTE se ofrece para celador de colegio, particular, conoce francés, M. R. O., Montes de Oca 931. v15

FOTO operador de Spido y todo trabajo laboratorio, se ofrece, Viamonte 2255.

HOMBRE se ofrece, cualquier trabajo, casa, neg. o familia, Pueyrredón 2341.

HOMBRE se ofrece, español, recién venido, entiende algo de carpintería y herrería, Ramos Mejía 724. v18

JOVEN bachiller busca empleo en el campo o ciudad, R. S., Sarandí 1112.

JOVEN práctico para almacén o ramos gles. ciud. o camp. ofr., Pueyrredón 2341

JOVEN, 16 años, 6o. gdo., col., sabe escribir a máq., S. del Estero 2048, Alberto v13

JOVEN se ofrece para almacén o cualquier trabajo, s. pretensi., Humberto 251.

MUCHACHO práctico para almacén se ofrece, Pujol 1147.

MUCHACHO, edad 18 años, se ofrece para cualquier trabajo, sabe leer y escribir, Defensa 755.

MECANICO práctico bombas, molinos, pozos semisurgentes, motores a vapor, buenos certific., calle Freyre 1441, M. Braña v19

MUCHACHO de 14 años para entregar los trabajos de un taller de costura y limpieza, preciso; México 1614.

MUCHACHO de 17 años se ofrece para casa de comercio, por carta a P. Negrotti, Lanús 5116, con certificados.

MATRIMONIO joven, uruguayo, se ofrece para comercio en campaña o casa campo, sin pretensiones en el sueldo; Alsina 1129, Comesaña.

MUCHACHO se ofrece práctico para lechería o manejar carro de reparto o peón de cocina u otro cualquier trabajo, con buenas recomendaciones; México 2816.

PEON se ofrece, carpintería, práctico en el trabajo; Estados Unidos 1432.

QUINTERO jardinero, recomend., se ofrece, campo o ciudad, Convención 670.

QUINTERO soltero, buenas recomendaciones y entienda cocina, leer y escribir y cuentas, ofrécese; Gral. Paz 2413.

SE OFRECE un repartidor, Cevallos 674, tratar de 9 a 10.

SE OFRECE joven, entiende de motores a nafta y manejo de autos, va al campo; A. Martín; calle Palermo 3748. v18

SE OFRECE oficial electricista competente en calefacción. Ciudad o campaña; Bartolomé Mitre 658.

SE OFRECE UN joven de buena conducta para lavacopas o para cualquier trabajo; calle Chubut 577.

SE OFRECE un muchacho de 16 años p. el campo, Ramón L. Falcón 4339, Floresta.

SE HACEN COPIAS A MAQ. en Lavalle 1118, U. T. 7173, Lib. y se va a domicilio.

SE OFRECE jardinero y quintero, con buenos certificados, práctico en arboricultura, en otros varios quehaceres, casa de quinta, calle Cangallo No. 2999. v18

SE OFRECE un muchacho de 14 años p. escritorio de casa de comercio, con buena letra y referencias, calle Brasil número 2376, pieza núm. 10.

SE OFRECE empleado muy práctico en almacén, ferretería, corralón de maderas, etc., como para encargado en casa de ramos generales de campaña; por carta a A. P. Rodríguez, Alberti 2085. v15

VIDRIERISTA se ofrece; por carta; calle Ombú 236.

SERVICIO DOMESTICO PEDIDO

AMA para criar en su casa, se necesita, 11 de Septiembre 1912.

AMENABAR 2246, mujer para medio día se necesita.

CHICA se necesita, sueldo 20 pesos, Urquiza 59, departamento U. v18

COCINERA se precisa; tratar Charcas 2370, hasta las 12. v18

COCINERA se precisa, 25 de Mayo 289.

COCINERA, con cama, se necesita, Corrientes 3835, piso 2o., esc. B., izqda.

COCINERA formal, para negocio, con retiro, sueldo 50 $; Charcas 2599.

COCINERA con cama, se necesita, Pueyrredón 631, casa de familia.

COCINERA con cama, buenas recomendaciones, se precisa, Beruti 2634.

COCINERO y otros quehaceres, se necesita para Florida, tratar Gallo 1896.

CHICA se necesita en casa de personas mayores, Charcas 1035. v18

COCINERA competente, recomendada y otros quehaceres, se necesita, con cama, Piedras 737, hay mucama. v18

DOS SIRVIENTAS de cocina, familia se precisan; Paraná 580.

FAMILIA ALEMANA, busca señorita joven, de respetable familia, p. ayudar en quehaceres de casa, menos cocina y entretener nenas; trato familiar; V. Baillester; calle América 298.

LAVANDERA interna o 3 días semana, necesito, Rivadavia 7232.

LAVANDERA planchadora se precisa, ocurrir Gascón 470.

MUCHACHA para todo servicio se necesita; Tucumán 2468.

MUCAMA general, sepa leer y escribir, necesito; Canning 3037.

MUCHACHA 14 a 16 años se necesita, Paraná 1035.

MUCAMO práctico para hospedaje se precisa, 26 de Mayo 479.

MUCHACHO se necesita para todo trabajo, Viamonte 635, lechería. v18

MAQUINISTAS preciso, fábrica de calzado, México 4242, después de las 3. v18

MUCHACHA se precisa, Castelli 65. v18

MUCAMA de comedor recomendada, se necesita, sueldo 50 $, Rivadavia 6048.

MUCHACHA o sirvienta se necesita; J. B. Alberdi 1551, Flores.

MUCAMA joven, recomendada, se necesita, Billinghurst 374. v18

MUCHACHO, peón de cocina, se necesita, Florida 431.

MUCHACHO o muchacha se precisa para casa de familia; Sarmiento 565.

MUCHACHA, ayudar quehaceres y mandados, se precisa, C. Pellegrini 1184.

MATRIMONIO para campo, se necesita, calle Charcas 1587. v18

MUCAMA se necesita; sueldo 50 pesos; ocurrir Pueyrredón 877.

MUCHACHO de 15 años, p. mucamito, necesito; Las Heras 2432.

MUCAMA general preciso, sepa oblig. b. sueldo, recomend., V. Gómez 2951, v18

MATRIMONIO se necesita, cocinera, jardinero-quintero, 130 $. Thames 2246.

MUCAMA general, se necesita; Córdoba 1418.

MUCHACHO para limpieza y mandados de hotel, se precisa, Tacuarí 179.

MUCHACHO de 13 años para quehaceres domésticos se necesita, Mendoza 2366.

MUCHACHA se precisa para todo trabajo menos cocina; Bacacay 2550. v18

MUCHACHA mucama de corta familia, hay más serv., se nec., Saavedra 25. v18

MUJER preciso que entienda algo de cocina, Corrientes 1985, 2o. piso D.

MUCHACHA de 12 a 14 años, con retiro, se necesita, Formosa 479. v30

MUJER para lavado y otros quehaceres necesito, San Roque 3043.

MUCHACHA con cama, se necesita; Bacacay 3176, Flores.

MUCHACHA, necesita matrimonio, dándole buen trato, 30 $ y cama; Salta 607.

MUCHACHA o señora para todo trabajo, precísase, Corrientes 1327.

MATRIMONIO solo necesita muchacha, 16 a 18 años, p. ayud. quqh. Rawson 39

MUCHACHA se precisa, poco trabajo, Estados Unidos 1464.

MUCAMA para hotel, práctica se precisa, sueldo $ 40, tratar Lima 1489.

MUCAMA seria con buenos informes se necesita, tratar 11 de Septiembre 1487. v18

MATRIMONIO para estancia, ella cocinera, él quintero para quinta con riego, sueldo y habit., 25 de Mayo 293. v18

MUCHACHA para cocina sencilla, se precisa, buen trato y sueldo, Tucumán 3346, dep. H.

MATRIMONIO solo, extranjero, los dos; pieza y comida; él que trabaje afuera; ella sirvienta; Pedernera 430.

MATRIMONIO se necesita para campo, ella cocinera y él varios quehaceres; tratar Corrientes 683, de 14 a 16. v18

MUCAMA general que sepa planchar, se necesita para matrimonio solo, con recomendaciones; Lavalle 1752. v18

MATRIMONIO sin hijos se necesita, prácticos en trabajo de granja, a 1 hora de la capital, tratar Zerbal 59.

MUCHACHA se precisa para todo servicio, Doblas 1211.

MUCHACHO de 16 años recomendado, se necesita para limpieza casa de familia, Belgrano 1940.

MUCHACHA todo trabajo menos cocina, se necesita para matrimonio solo, Entre Ríos 177, 5o. piso.

MUCHACHA no mayor de 14 años se necesita para ayudar los trabajos en casa de matrimonio solo, se da buen trato, Monte Dinero 1363.

NECESITO sirvienta que sepa cocinar; Larrea 977.

PEON de cocina, se necesita, Balcarce 111.

PEON de cocina, joven práctico, 40 $, necesito, Garay 1750.

PARA POCA FAMILIA se necesita sirvienta seria, con buenos informes, cocina y otros quehaceres, Solís 150, 1o., d. C.

SIRVIENTA todo servicio necesito; Corrientes 1679, 4.o p.

SIRVIENTA para todo trabajo se necesita, Obligado 2431. v18

SIRVIENTA para matrimonio solo se necesita, Cabildo 1518.

SIRVIENTA con cama precisa matrimonio solo, Santa Fe 2608. v17

SIRVIENTA, limpieza general, preciso, 1/2 día, Carabobo 61, altos, 40 $.

SIRVIENTA se precisa, Gral. Paz 268, Avellaneda.

SIRVIENTA todo trabajo necesito, sueldo 50 $; B. Mitre 2238.

SE NECESITA muchacha, todo trabajo, corta familia, Sadi Carnot 444.

SIRVIENTA que sepa cocinar, se necesita; calle Gaona 1051.

SE NECESITA una sirvienta para todo trabajo, Caseros 673.

SIRVIENTA se necesita para dos ancianos; Lavalle 2351. v18

SIRVIENTA formal, se necesita; Senillosa 431.

SIRVIENTA necesita corta familia, Rivadavia No. 2519.

SIRVIENTA que entienda de cocina, con cama, se precisa, E. Ríos 1759.

SE NECESITA sirvienta que sepa de cocina, 1440 Pichincha, 1440.

SIRVIENTA para todo servicio, se precisa; Perú 1661.

SIRVIENTA que sepa algo de cocina necesito; Libertad 278, 2o., dcha. v18

SIRVIENTA con cama, que sepa cocinar, poca flia., necesito; Las Heras 2482.

SIRVIENTA que entienda de cocina, necesito, sin cama, Monroe 1599.

SIRVIENTA con cama se necesita, entienda de cocina; Pampa 2472.

SIRVIENTA se necesita; Corrientes 3272, dpto. 4.

SIRVIENTA para todo trabajo, se necesita, prefiero italiana. Pichincha. 1527.

SE PRECISA sirvienta con recomendaciones para matr. solo. Lima 681.

SIRVIENTA para corta familia, se necesita, Ensenada 711. v18

SIRVIENTA se precisa, Independencia 3340.

SE NECESITA sirvienta, todo trabajo, m. cocina, con retiro, Suipacha 756, dto. 5

SIRVIENTA entienda algo cocina, recomendada, 40 $, Cerviño 4524.

SE NECESITA sirvienta para todo servicio, menos cocina, Reconquista 538.

SE NECESITA COCINERA, Reconquista 538.

SIRVIENTA se necesita, Teodoro García núm. 2464, Belgrano.

SIRVIENTA, todo trabajo menos cocina, necesito con recomend., Oro 2358. v18

SIRVIENTA que entienda de cocina, se necesita; Humberto I 1909. v18

SIRVIENTA que entienda cocina, necesita matrim. solo; Esmeralda 865, d. 19

SIRVIENTA que entienda cocina, con cama, preciso; Corrientes 2026. v18

SE PRECISA una chica, poco trabajo, Cerrito 110, 2o. piso. izq.

SE NECESITAN dos sirvientas para el campo, sueldo 50, tratar Av. Mayo 1212

SIRVIENTA que entienda cocina, corta familia, necesito, Porgamino 109, Flor.

SIRVIENTA necesito para servicio liviano, Bmé. Mitre 2116.

SIRVIENTA se necesita, México número 3072.

SIRVIENTA recomend., necesito, hay otra, corta familia, Río de Janeiro 414. v18

SIRVIENTA se precisa, calle Caseros número 1043.

SIRVIENTA para casa de familia, con bs. recom., nec., Cochabamba 2356, 2.o

SIRVIENTA para todo trabajo, se necesita, Charcas 1256.

SE NECESITA un muchacho para servicio doméstico. Bmé. Mitre 2416.

SIRVIENTA sepa cocinar, recomendada, se necesita; Azcuénaga 1546.

SIRVIENTA corta familia, con retiro, a las 19, necesito, Humahuaca 4371.

SIRVIENTA para tres personas mayores, se necesita, Corrientes 1241, depto. 3.

SE PRECISA sirvienta, para todo trabajo, con retiro, Bmé. Mitre 1848.

SIRVIENTA necesito con recomendaciones; buen sueldo; Larrea 726.

SE PRECISA muchacho ayudante cocina, presentarse de 10 a 12; Arenales 1092.

SIRVIENTA joven todo trabajo, se precisa, San Carlos 3411.

SIRVIENTA general recomendada, se necesita, Las Heras 2295, 1.er piso. v18

SIRVIENTA se precisa, de 14 a 15 años, present. por sus padres, Cerrito 535.v18

SIRVIENTA española, para todo servicio, en casa de matrimonio solo, se necesita, Aguilar 2444 (Belgrano). v18

SIRVIENTA para cocina sencilla y pequeño quehacer se necesita; buen sueldo y trato. Tucumán 3245, dep. H.

SIRVIENTA formal, que sepa cocinar, se necesita, para corta familia, buen trato; Carabobo 38.

SRA. DE EDAD, que esa sola, para todo serv. de 4 personas, con cama, necesito de 9 a 10; Rivadavia 2039.

SIRVIENTA de 20 años, práctica en quehaceres de corta familia, menos cocina nec., sueldo 50 $, Independencia 3124. v15

SEÑORA seria, se precisa para criar un niño con mamadera, Cangallo 1073, Hotel Andino.

SIRVIENTA se precisa, que entienda algo de cocina, buen trato, presentarse domingo y lunes, Cochabamba 2365.

SIRVIENTA formal, que entienda de cocina, se necesita, buen sueldo; Lavalle 900, 3er. piso, A.

SIRVIENTA preciso, cocina liviana y demás quehaceres; sueldo 50 pesos; Cornel Díaz 2479.

SIRVIENTA se necesita, española recién llegada para el campo, sueldo $ 45, viaje pago, Giribone 34. v18

SIRVIENTA se precisa que sepa cocina, muy corta familia, José Hernández número 2346.

SIRVIENTA trabajadora, que sepa su obligación se precisa, con referencias, buen trato y buen sueldo. Cangallo 1606.

SE NECESITA sirvienta para todo trabajo, matrimonio solo, buen sueldo, Rivadavia 2042, Dep. 10.

SIRVIENTA todo servicio se necesita, pequeño sueldo y pieza al marido o se tolera con chico, Costa, informes, Gefe estación Ciudadela, F. C. O.

SIRVIENTA joven, formal, se necesita p. todo servicio de corta familia, buen sueldo, buen trato, ocurrir calle Olazábal 4710, Villa Urquiza. v18

SIRVIENTA para todo trabajo, que entienda algo de cocina, buen sueldo, Conesa 839, Colegiales, tranvía Lacroze, bajar Federico Lacroze y Conesa. v19

SERVICIO DOMESTICO OFRECIDO

AMA se ofrece, sin chico, para criar en su casa; Cochabamba 2367. v17

AMA primeriza, buena presencia, ofrécese a flia. inglesa, Chacabuco 764. v18

AMA DE LECHE, ofrécese, criar en casa, Coronel Est. Bonorino 692.

AMA joven, primeriza, abundante leche de dos meses, ofrécese; Chile 852. v18

AMA JOVEN, CON LECHE de 30 días, se ofrece para criar en casa del niño; calle Pozos 2130.

COCINERA sencilla, sabe amasar, se ofrece con nenita, Moldes 2267.

CHICO ofréc., 13 años, sin pretens., de 15 a 16, Uruguay 524.

COCINERA se ofrece, sin cama; Canalejas 2544, Flores.

COCINERA se ofrece, recomendada, sabe bien su oficio, Charcas 1572.

COCINERA argentina se ofrece, sabe amasar; Córdoba 1176. v18

COCINERA y otros quehaceres se ofrece, San José 1224.

COCINERA se ofrece para cocina sencilla, con retiro, Santa Fe 1353.

COCINERA o lavandera, ofrécese; Austria 2190 (Barracas). v18

COCINERA italiana se ofrece, cocina sencilla; Estados Unidos 1069.

COCINERO italiano, piamontés, se ofrece, capital o campo; escribir o personalmente, a Carlos Balestrino, Moreno 831.

DOS SRAS. con dos niños, se ofrecen, encargadas de casa, de confianza y con buenos informes, por carta a M. A., calle Serrano 356. v18

JOVEN de 28 años se ofrece, portero o 2o. mucamo, con rec., Piedras 230.

LAVANDERA ofrécese, con cama, recomendada, L. N. Alem 574.

LAVANDERA se ofrece a otros quehaceres, Catamarca 1375.

MUCHACHA española ofr. para coc. senc., presentada por los padres, Sáenz Peña 220.

MUCAMA joven, se ofrece, con buenos informes, tratar 15 de Noviembre 2303.

MUCHACHA recién llegada, mucama o niñera, tratar Garay 1252. v19

MUCHACHA española se ofrece; Brasil Nro. 1371.

MUCAMA se ofrece, buena presencia, recomendada; San Eduardo 3373. v18

MUCAMA de adentro se ofrece; Balcarce 716.

MATRIMONIO joven se ofrece, chauffeur y mucama, ciudad o campaña, buenos certificados; Aviles 3647, Belgrano.

MATRIMONIO se ofrece, el cocinero, ella mucama; B. Mitre 1591, p. 1, por carta.

MUCHACHO español, 18 años, se ofrece para cualquier trabajo. Patagones 2060. v17

MUCAMA se ofrece para todo trabajo m. cocina; Santa Fe 1868.

MUCHACHO 16 años, se ofrece cualquier trabajo, tiene referenc., Defensa 869.

MUCAMA se ofrece, con buenas referencias; Godoy Cruz 2061.

MUCAMAS se ofrecen dos, se prefieren juntas, o cocinera y mucama, calle Plaza 2093, Coghlan.

MUCHACHO de 17 años se ofrece para peón de panadería, tiene padre; Cabildo 2438.

MATRIMONIO vasco-argentino, sin hijos, se ofrece, sin pretensiones, va al campo, Avda. Alcorta 1825, V. B.

MATRIMONIO español sin hijos se ofrece, ella mucama y él cualquier trabajo sabe inglés y italiano, Perú 858.

MATRIMONIO sin hijos se ofrece, ella para quehaceres de casa en cambio de pieza y comida al marido, Almeira 2602. v18

MATRIMONIO se ofrece, español, sin hijos, joven, con certificados, para quehaceres domésticos, dirigirse personal o por carta, Pasaje Coronda 181 (Caballito). v18

MATRIMONIO con familia, se ofrece, él muy práctico en la cría de cerdos, ella cocina, para peones; por carta a F. M., calle Manzanares 3570. v18

OFRECESE muchacha 18 años, como niñera, sabe bien costura, Hotel Progreso, Maipú 1299. v18

PEON de cocina, hombre formal, con buenos rec., se ofrece. Suipacha 1258.

PEON de cocina se ofrece, Avda. Quintana 109.

PORTERO se ofrece para familia con excelentes recomendaciones y cédula. Por carta Libertad 1177.

RAMOS MEJIA 710, señora formal se ofrece, entiende cocina.

SIRVIENTA se ofrece, todo trabajo, Castillo 2512.

STA. se ofrece, por la mañana, como mucama; Camacuá 51, Flores.

SE OFRECE sirvienta o mucama general, Planes 829, Caballito.

SIRVIENTA con nena 2 años, ofrécese, calle Estados Unidos 1671, con cama.

SE OFRECE chica de 14 años para matrimonio, México 1156, pieza 10.

SIRVIENTA se ofrece, española, por día, sabe su oblig.; Gazcón 560.

SEÑORA se ofrece, para lavar en su casa, México 1156, pieza 18.

SEÑORA para cuidar chico de 2 años, se ofrece; México 1156, p. 18.

SIRVIENTA recién venida, se ofrece, Belgrano 3240, prefiere en el barrio.

SEÑORA con nena ofrécese p. matrimonio solo; Victoria 1678, pieza 6.

SEÑORA se ofrece para familia sencilla, Garay 851.

SE OFRECE mujer por horas, entiende de cocina, Perú 1058.

SIRVIENTA se ofrece, para todo trabajo, corta familia; Estados Unidos 1589.

SIRVIENTA se ofrece para todo trabajo matrimonio solo; Canning 3282. v18

SE OFRECE señorita joven, para dama de compañía; ocurrir Muñiz 980. v18

SIRVIENTA recién venida, se ofrece, calle Juncal núm. 2842. v18

SE OFRECE cocinera sencilla, otros quehac., repasa ropa blanca, Liniers 459.

SE OFRECE matrim. sin hijos, estancia o ciudad, refer., C. V., Falucho 1135.v18

SE OFRECE sirvienta para todo trabajo, $ 50 sueldo, Holguera 705.

SE OFRECE señora seria, para todo trabajo, sin pretensiones, Montevideo 385.

SIRVIENTA se ofrece para corta flia., y un peón, Las Heras 4009.

SEÑORA se ofrece para servicio de corta familia; A. Castro, Indio 4864.

SE OFRECE sirvienta para todo trabajo; Sgo. del Estero 2545. v17

SE OFRECE cocinera seria, corta familia; Salta 1269.

SE OFRECE un joven para todo trabajo, edad 22 años, Tucumán 1501.

SE OFRECE mucama recién venida, Rodríguez Peña 1183. v18

SIRVIENTA se ofrece con buenas recomendaciones, Progreso 2469.

SEÑORA se ofrece, con nena de 8 meses, prefiere pueblo cercano, calle Carabobo 1536, Flores.

SIRVIENTA ofrécese con chica 9 años para todo trabajo, corta familia, Sarmiento 3560, p. 7.

SE OFRECE una muchacha española, para todo trabajo, para casa seria, calle Castelli 148.

SEÑORA se ofrece para servicio doméstico, medio día, informes de primer orden, por carta, Güemes 4321. v18

SE OFRECE matrimonio joven, español, recomendado; Talcahuano 216, 2o., izquierda.

SEÑORA se ofrece, para todo trabajo, con chico de 13 años, sabe leer y escribir, México 1156, pieza 18.

SE OFRECE señora por medio día o 2 o 3 días por semana; calle Olaya 1070, entre Gaona y Chubut (Caballito). v18

SEÑORA joven primeriza se ofrece para dar el pecho en su casa, Olazábal número 3953. v18

SE OFRECE señora, italiana, formal, entiende de cocina, para matrimonio o corta flia., Amenábar 220, Belgrano.

SE OFRECEN dos sirvientas, españolas, todo trabajo, saben coser y planchar, Chilavert 1053.

SEÑORA DE RESPETO con niña de 13 años, se ofrece para atender casa de dos o tres personas; Salguero 1291.

SE OFRECE mucama para matrimonio o señora, sabiendo coser y labores; por carta; Belgrano 942, dto. 4.

SE OFRECE una chica de 13 años con retiro a su casa, Catamarca número 1136.

SE OFRECE cocinera y mucama o dos mucamas muy unidas, jóvenes, casa de flia. u hotel, juntas, calle L. N. Alem 488, Hotel Torino. v18

SEÑORA viuda, joven, se ofrece para servicio de casa o departamento de persona sola; tratar Junín 769, por la mañana. Preguntar por María.

SE OFRECE una señora formal, aseada, para cocinera, con práctica, o para otros quehaceres, calle Bolivia número 1326 (Flores).

SE OFRECE un matrimonio entrerriano, joven y sin hijos, para ciudad o campaña, para cualquier trabajo, dirigirse a Montevideo número 170, preguntar a la portera. v18

SE OFRECE señora con buena recomendación, de niñera o matrimonio de caseros, habla español, francés, búlgaro, alemán. Dirigirse por carta o personalmente; preguntar por Giannotta, Parera 27, dep. 4.

LICITACIONES

CONSEJO NACIONAL DE EDUCACION — Acéptanse propuestas hasta el 6 de mayo próximo, para la provisión de los textos que necesitarán las escuelas durante 1922. Datos en Dirección Administrativa, Rod. Peña 935. El Secretario General. v18

CONSEJO NACIONAL DE EDUCACION. —Llámase a licitación pública para el día 26 del corriente, a las 15 horas, para la adquisición de artículos de carpintería y ferretería que necesitará la oficina de suministros durante el presente año. Datos en la Dirección Administrativa, Rodríguez Peña 935.—El secretario general. v18

CONSEJO NACIONAL DE EDUCACION. —Llámase a licitación pública hasta el 24 de abril de 1921, a las 14 horas, para la construcción de un edificio escolar en Quetrequén, (Territorio de La Pampa). Datos en la Dirección General de Arquitectura de la repartición, Rodríguez Peña 935. Esta licitación tendrá también lugar en Santa Rosa y Quetrequén, (Pampa).—El Secretario General. v20

CONSEJO NACIONAL DE EDUCACION— Llámase a licitación pública hasta el 21 de abril de 1921, a las 14 horas, para la construcción de un edificio de madera y piedra con destino a la escuela de Bariloche (Río Negro). Datos en la Dirección general de arquitectura de la repartición. (Rodríguez Peña 935). Esta licitación tendrá también lugar en Viedma y Bariloche (Río Negro) y Neuquén (Capital del Territorio del mismo nombre).—El secretario general. v21a

EL CENTRO DE PATRONES PANADEROS de Buenos Aires, llama a concurso hasta el día 25 de junio de 1921, antes de las 18, para la confección de anteproyectos para la refacción de su edificio social. Los planos y bases del concurso están a disposición de los interesados en la calle Sarmiento 2038, de 14 a 18.—Abril 17 de 1921.—El gerente. v19

FERROCARRIL CENTRAL DE BUENOS Aires. — Se llama a licitación para la provisión de treinta mil toneladas de piedra de granito triturada para balasto de vía permanente. Los interesados podrán consultar el pliego de condiciones en la oficina del jefe de Vía y Obras en la estación Lynch de 9 a 12 y de 14 a 18, desde el 15 hasta el 25 del corriente. Los presupuestos firmados y con indicación de domicilio, se recibirán en la Gerencia del F. C. C. de B. A. estación Federico Lacroze en sobre lacrado y con la mención "Propuesta para piedra" hasta el día 30, a las 15, día y hora en que serán abiertos. — Abril quince de mil novecientos veintiuno. — La Administración.

MINISTERIO DE MARINA — DIRECCIÓN General Administrativa. — Paseo Colón 1457.—Llámase a presentación de propuestas para el día 19 de abril próximo, hasta las 14.30 horas, para la provisión de 30 máquinas de escribir. Por datos, pliego de condiciones, etc. recurrir a la División Compras. v18

MINISTERIO DE MARINA — DIRECCIÓN General Administrativa — Paseo Colón 1457 — Llámase a Presentación de propuestas para el día 22 de abril próximo hasta las 14.30 horas, para la provisión de artículos destinados al depósito de equipos entre los que figuran: 100.000 botones, 20.000 pares horquillas, 1200 metros bramante, 1.000 mts. brin, 20.000 cajas betún, 3.100 mts. paños, 3.000 cepillos para ropa, 5.000 elásticos, 10.000 mts. lonetas, 15.000 pares medias, 20.000 mts. trencilla, broches, hebillas, viseras, etc. Por datos, pliegos de condiciones, etc., recurrir a la División Compras. v23

SOCIEDAD DE BENEFICENCIA DE LA Capital.—Llámase a licitación hasta el 19 de abril próximo, a las 15, 15.15 y 15.30 para la provisión de aceite, papas y carne de vaca. Informes, Reconquista 269.—La secretaría. v18

SOCIEDAD DE BENEFICENCIA DE LA Capital.—Llámase a licitación para el 18 de mayo, a las 14.30, para la instalación de dos ascensores y cinco montaplatos en la "Maternidad", según especificaciones que podrán consultarse en la Oficina Técnica de la Sociedad, Reconquista 269.—La secretaría. v18

SOCIEDAD DE BENEFICENCIA DE LA Capital.—Llámase a licitación hasta el 10 de mayo, a las 15, para la ejecución de las obras de carpintería y vidriería del Instituto "Pizarro y Monje", según planos y especificaciones que podrán consultarse en la Oficina Técnica de la Sociedad, Reconquista 269.—La secretaría. v20

SOCIEDAD DE BENEFICENCIA DE LA Capital.—Llámase a licitación hasta el 30 de mayo a las 14 y 30, para la provisión de 62.000 lotes de Marsella, para la nueva Casa de Huérfanos, según especificaciones que podrán consultarse en la Oficina Técnica de la Sociedad, calle Reconquista 269. — La secretaría.

SOCIEDAD DE BENEFICENCIA DE LA Capital.—Llámase a licitación hasta el 28 de abril, a las 15 y 30, para la instalación de un ascensor y un montaplatos, en el Hospital Oftalmológico "Santa Lucía", según especificaciones que podrán consultarse en la oficina Técnica, Reconquista 269.—La Secretaría. v20

NAVEGACION

COMPRO buque motor de 300 a 500 toneladas y propuestas por carta únicamente, a Facconi y Zavala, Rivadavia número 1255, escritorio 222. v17

FERROCARRILES

FERROCARRIL OESTE DE BUENOS Aires, Limitada.—Aviso al público. — Horario de trenes.—Se pone en conocimiento del público que desde el día 1o. de mayo próximo entrará en vigencia el horario de invierno, en el cual se han introducido algunas modificaciones. Para más detalles, ocurrir a la Administración, Estación Once de Septiembre, abril de 1921.—La Administración. v20

BANCOS Y COMPAÑIAS ANONIMAS

BANCO BRITANICO DE LA AMERICA del Sud. — Abona en Caja de Ahorros, hasta $ 20.000 m. n. Cuentas semestrales 5 ½ %. Estas cuentas son pagaderas a la vista en tiempos normales. Los intereses se capitalizan trimestralmente. Bmé. Mitre 400. Buenos Aires.

LA PRENSA

Buenos Aires, abril 17 de 1921

LA SOFISTICACIÓN DEL PARTIDO

La divergencia de unos diputados radicales en cuanto al criterio con que debe ser juzgado el Ministro de Hacienda, ha sido caprichosamente considerada una escisión política entre los firmantes del proyecto de declaración y los diputados que se llaman "presidencialistas". Los vocablos empleados en los corrillos palaciegos, en las antesalas de los ministerios y en algunos clubs políticos, revelan a ese respecto el fuego de la pasión. Pocos son aquellos que han defendido la serenidad con la propia prudencia; pocos los que han querido reconocer en los firmantes de la declaración, un criterio, equivocado si se quiere, pero sincero.

El diputado Molina, al definir la situación en que se encontraban en este debate los miembros de la Cámara pertenecientes al mismo credo político que el funcionario investigado, se expresó así:

Yo no reconozco otra solidaridad con mi partido sino la solidaridad política, la solidaridad de programa, la solidaridad de principios. Pero me reservo en absoluto, cuando soy llamado a juzgar por el ministerio de la Constitución, mi calidad de hombre independiente, entendiendo que la solidaridad, si hubiera habido crimen, como no lo hay, sería una complicidad, y si hubiera sido una solidaridad de abajo para arriba, y no de arriba para abajo, sería la servidumbre o una renuncia del carácter.

En otros o parecidos términos expresaron la misma idea otros diputados, y es indudable que querían oponer con ese pensamiento una valla a las murmuraciones, condenas y protestas de los de afuera, de los que a simple título de partidarios se creen en el caso de invocar al partido cuando se trata de reforzar sus opiniones o la abdicación de su propio pensamiento.

No escapa, empero, al mejor juicio, que la invocación al partido y a sus fallos condenatorios, viene haciéndose exclusivamente en obsequio de los que han suplantado al partido y llenado sus funciones regulares con los artificios de una evidente sofisticación. No negamos desde luego, la posibilidad de existencia de un partido Radical, ya que en más de una ocasión se ha verificado su fuerza política en los comicios; pero sí afirmamos que no existe como fuerza organizada a la cual puedan referirse tanto los que disienten cuanto los que asienten en la apreciación uniforme de los sucesos. En una palabra, el partido como tribunal de doctrina para regular el juicio de sus miembros, no existe, y mientras su organización no sea un hecho, nadie tiene derecho a invocarlo, ni a servirse de su nombre como de un arma para aniquilar a los que no piensan como ellos.

No existe el partido organizado que puede pedir cuenta de su conducta a los que elige para las funciones públicas; pero, en cambio, existe un engranaje más o menos poderoso que suplanta a la fuerza del partido y que se mueve en las esferas del poder público utilizando todos los recursos de él. Ese engranaje se mueve al impulso que le imprime el Presidente de la Nación, quien se ha reservado por propia voluntad, las funciones del partido y que, en cuanto a los radicales que fueron elegidos en comicios libres por el electorado, pretende darles un mandato imperativo sin definirlo y librado sólo a su criterio de apreciación.

Esta tormenta que estamos presenciando y que envuelve con sus furias a los diputados firmantes de la declaración ya mencionada, descubre ante la opinión general ese engranaje con todas sus pretensiones y consecuencias.

El diputado Molina, como Burke a sus electores de Bristol en 1774, ha declarado la solidaridad partidaria fundada en principios; pero sin la abdicación del libre examen de los hechos y la libre expresión de los juicios. "Me reservo en absoluto — ha dicho — cuando soy llamado a juzgar por el ministerio de la Constitución, mi calidad de hombre independiente". Burke a sus electores fué todavía más claro: "Vuestro representante — les dijo — os debe, no solamente su actividad, sino también su juicio, y os traicionaría en lugar de serviros, si lo sacrificase a vuestra manera de ver. He sostenido vuestros intereses contra vuestras opiniones con una constancia que me honra. El Parlamento no es un congreso de embajadores representantes de intereses diferentes y hostiles: es la asamblea deliberante de una nación que sólo tiene un interés, el del conjunto social, y en la que deben dominar, no los intereses o prejuicios locales, sino el del bien general".

Se ha afirmado que esta manera de concebir la misión legislativa, si es la mejor en un régimen de libre discusión, no es, empero, democrática, porque en la democracia, se delega el poder y no se da. La opinión de publicistas y sociólogos no se ha uniformado a este respecto, y no hemos de engarzarnos nosotros en ese debate, limitándonos como lo hacemos, a la simple mención. Pero delegue o dé el poder una democracia, por medio del voto del electorado de un partido, es elemental que el partido debe existir para que la sanción pueda ser intentada, y sobre todo, que el partido existente haya estudiado y se haya hecho un juicio, previamente al que ... se conciba fácilmente en una democracia, y menos en casos en que lo discutido es la conducta de los funcionarios públicos regida por leyes orgánicas.

Un partido político que se irguiese para condenar en esas condiciones el juicio expresado por los diputados de su comunión, olvidaría la esencia de sus principios, trasformándose de partido en facción, y fundándose a éste en la amistad o en los sentimientos que cultivasen sus miembros independientemente de los credos políticos informados en las doctrinas institucionales y en los destinos superiores de una sociedad.

Nosotros hemos juzgado la actitud de los firmantes de la declaración, deficiente en la entereza que hubiéramos deseado revelara ante el país, y la hemos juzgado así, porque no concebimos los términos medios cuando se demuestran las irregularidades administrativas del Ministro de Hacienda, responsable del régimen administrativo y económico de su departamento de Estado. Esa declaración, que se agrega a la existencia de dos despachos, uno de minoría y otro de mayoría de comisión, no es otra cosa que una forma transaccional entre los que acusan y los que absuelven, con el agravante de que se transa sobre el reconocimiento de las irregularidades, para derivar la responsabilidad de éstas, sobre subalternos que son los eternos peces chicos de las redes clásicas. Se han olvidado, además, los firmantes, que ellos no forman el tribunal reclamado por estos casos que abultan y complican de día en día la misma zurdería de investigados y defensores.

Pero este juicio no obsta para que consideremos a los firmantes con pleno derecho político a ser respetados, y a no ser amenazados con el fallo de autoridades inexistentes de un partido que ha sido expresamente desorganizado para gobernar sin los frenos saludables de la opinión y mediante la utilización de grupos de chisperos.

En el estado actual del partido, sin comité nacional organizado de acuerdo con la carta orgánica de 1892, sin convenciones ni comité en las provincias, ¿quién pretendería con la sombra de un derecho, ser el juez de la solidaridad política que deben guardar los diputados del partido? ¿Se pretenderá acaso, que rija esa solidaridad, el bloque radical, que es una copia servil del bloque socialista, gobernado además por emisarios presidenciales?

No es posible eso, y si éste es un caso de división, que sea bien venido, para que cada cual ocupe la posición que debe con virilidad cívica, y se proceda a reorganizar el partido, preparándolo para las luchas próximas, y más que para esas mismas luchas, para que sirva como fuerza de alta cultura al desarrollo de nuestra democracia amenazada seriamente por el personalismo y por el "oficialismo" que fué siempre la rémora lamentable en nuestra vida política. Así se concluirá con una sofisticación que aniquila la moral radical y destempla la fibra cívica y que sólo sirve para asustar a los ambiciosos.

EN EL ARSENAL DE GUERRA

El asunto del obrero Di Giorgio

CONTINUA SU DETENCION

No obstante todas las gestiones realizadas por la familia del obrero Di Giorgio, el abogado del mismo y la justicia federal, continúa la ocultación de este operario en el arsenal principal, siendo inaccesible para todo el mundo, no obstante que nadie conoce, ni aun el Ministro de Guerra, por manifestaciones propias de éste, que haya sido sumariado para comprobar la falta que se le imputa de hacer propaganda anarquista, y que se encuentre incomunicado.

En el arsenal no se permite a nadie ver a Di Giorgio, y al abogado de éste, que se presentó ayer allí, se le contestó por la dirección que aquél estaba sometido a la justicia militar y que nada tenía que hacer allí. Entretanto, el Ministerio de Guerra no contesta al pedido de informe que le ha elevado la justicia federal, respecto a si Di Giorgio está o no sometido a la justicia militar, y resulta extraño que el juez no haya insistido para que esos informes, que deben ser contestados en términos perentorios, le sean remitidos inmediatamente.

M. ANTONIN DUBOST

† AYER EN PARIS

Acaba de fallecer en París a los setenta y cinco años de edad una importante personalidad política francesa, M. Antonin Dubost, que ocupó la presidencia del Senado durante quince años consecutivos, desde el año 1906, en que reemplazó a M. Armand Fallieres, electo presidente de la República.

M. Antonin Dubost, dado el caso de que la tradición lo dictara así como en otras profesiones, habría podido celebrar su jubileo en el desempeño de las funciones políticas este mismo año, pues en enero se cumplieron los cincuenta desde que, en los albores de la República, que fué de los más ardientes en preparar por sus campañas periodísticas bajo el imperio, fué nombrado prefecto del Orne, después de haber sido desde el 4 de septiembre de 1870 secretario general de la prefectura de policía.

Nació el 6 de abril de 1844, en l'Arbresle, departamento del Ródano. M. Antonin Dubost ocupó, pues, muy joven los altos puestos que hemos indicado. El gobierno de la nueva República reconocía con eso las condiciones de su carácter y la firmeza de las convicciones que lo habían inspirado en su actuación como periodista bajo Napoleón III y particularmente en sus colaboraciones en "La Marseillaise".

En febrero de 1879 fué nombrado jefe del despacho del ministro de Justicia, M. Le Royer, y consejero de Estado en servicio extraordinario.

Mientras tanto había sido electo alcalde de La Tour-du-Pin y luego concejal general del Ródano y presidente del concejo de dicho departamento.

La circunscripción de La Tour-du-Pin lo eligió al año siguiente para representarla en la Cámara de Diputados.

Ocupó esa banca hasta el año 1897. Entretanto fué designado por M. Casimir Perier para hacerse cargo de la cartera de Justicia, que desempeñó desde diciembre de 1893 hasta mayo de 1894.

Al renovarse el tercio del Senado en enero de 1897, M. Dubost fué llevado a esa asamblea por el departamento del Isère.

Fué miembro de la comisión de finanzas, y se distinguió por su competencia en cuestiones financieras, la que lo designó para ser nombrado ponente general del presupuesto. Desde ese cargo fué uno de los más decididos adversarios del aumento constante de los gastos administrativos y el campeón de las economías.

En 1905 fué vicepresidente del Senado, y presidente como ya dijimos desde el año siguiente hasta 1920.

En las diferentes elecciones presidenciales que se produjeron en este período, ... estaban inspirados todos ellos ... mente por la tendencia casi tradicional a buscar entre los presidentes de las dos Cámaras legislativas al futuro presidente de la República.

Intervino como parlamentario en importantes cuestiones de política exterior, pues fué miembro informante de la ley del protectorado de Túnez, de la convención franco-tunecina y del tratado de China.

Entre las obras a que dedicó una parte de sus muchas actividades merecen ser citadas: "Des conditions du gouvernement en France (1875)", "Danton et la politique contemporaine", "Une Page d'histoire, Danton et les massacres de septembre", "Les suspects en 1858".

MARINA DE GUERRA

JUNTA CONSULTIVA DE LA ARMADA

Se reunieron ayer por la tarde, en el Ministerio de Guerra, los directores generales que forman la junta consultiva de la armada, continuando el estudio de los asuntos relacionados con las bases navales.

Al mismo tiempo, se consideraron, en términos generales, otras cuestiones que se refieren a la organización de la armada.

—Considerando necesaria la presencia de un jefe en el Ministerio de Marina, durante las horas que no son de oficina, han sido nombrados jefes de servicio de dicho departamento los capitanes de fragata retirados Francisco Lami y Angel Sastre, y el teniente de navío retirado Miguel D. Bardi.

—Mañana partirá de la dársena del puerto nuevo, de regreso a Inglaterra, el crucero inglés "Darmouth".

—Procedente de esta capital llegó ayer a Comodoro Rivadavia el buque petrolero "Ministro Ezcurra".

—El buque balizador "Alférez Mackinlay" llegó ayer a Bahía Thetis, procedente de Bahía Crossby.

CONCURSO LITERARIO MUNICIPAL

Protesta de varios escritores

NOTA A LA INTENDENCIA

Firmada por los señores Pedro Miguel Obligado, Héctor Olivera Lavié y G. Martínez Zuviría, ha sido presentada una nota a la Intendencia Municipal, en la que se formula una protesta, sobre una resolución tomada por el jurado literario del concurso municipal, en actitud contradictoria con las resoluciones respectivas del departamento ejecutivo.

Entre las observaciones expuestas por los recurrentes, figura el hecho de que, habiendo la Intendencia prorrogado hasta el 30 de noviembre del año próximo pasado el plazo acordado a los autores de libros para que se presentasen al concurso correspondiente al período bibliográfico entre el 31 de octubre de 1919 y el mismo día de 1920, después de haber sido aceptados dichos autores y citados a la reunión en que debía nombrarse una persona que los representase en el seno del jurado y luego de haber concurrido con su voto a la designación, el jurado se reune y resuelve excluirlos, ciñéndose a la letra de la ordenanza respectiva y pasando por encima de la resolución del departamento ejecutivo.

El artículo segundo de la ordenanza aludida establece categóricamente que dicho jurado, entre otros miembros, estará compuesto por dos concejales y por una persona que actuará en representación de los autores. Este representante fué elegido en una asamblea constituída en gran parte por los autores que el jurado acaba de excluir del concurso. Su exclusión significa la nulidad del voto por el cual resultó electo su representante y, como consecuencia, la nulidad del mandato de éste.

Además, como representantes del Concejo Deliberante fueron elegidos en 1920 dos concejales, cuyo período terminó, sin que fueran reelectos, por cuya causa no pueden ya representar al Concejo en el seno del jurado. Uno de ellos lo ha comprendido así y desde que cesó en su mandato de concejal se abstuvo de concurrir a las deliberaciones del jurado.

Los firmantes de la nota terminan expresando su desconformidad de ver desvirtuado en la forma que acabamos de señalar el propósito inicial del concurso: fomentar la emulación de los autores y hacer que los premios, que no se pueden declarar desiertos, se adjudiquen entre muchos y no entre unos cuantos libros.

EN HONOR DEL DOCTOR GÜEMES

Fiesta en el Club Universitario

Se realizó ayer por la tarde en el Club Universitario una interesante fiesta en honor del doctor Luis Güemes, con motivo de su retiro de la cátedra de clínica médica de la Facultad de Ciencias Médicas.

En ese acto se le hizo entrega al eminente profesor de una artística medalla de oro y de un pergamino firmado por la mayoría de los socios de la institución. Hizo uso de la palabra ofreciendo esos obsequios, el presidente del club, doctor Fitte, quien tuvo palabras de elogio para el doctor Güemes, cuyo paso, dijo, por la cátedra, dejará en los universitarios un recuerdo imborrable.

Agradeció el obsequiado con oportunas palabras la simpática demostración y luego se sirvió un "lunch" en uno de los salones, desarrollándose después un interesante acto de concierto a cargo de algunos socios del club.

CRUZ ROJA ARGENTINA

Exámenes de enfermeras

En la escuela central y hogar de enfermeras, de la Cruz Roja Argentina, se iniciaron ayer los exámenes del segundo año, bajo la fiscalización de los doctores E. F. Pagné y M. A. Dessein, que concurrieron en representación del Departamento Nacional de Higiene y de la Administración Sanitaria, respectivamente.

La mesa examinadora, formada por la señora de Wilde y los doctores José Marcos Pérez, Herslilo Rodríguez, Bartolomé Castañeda y Juan Monteagudo Tejedor, aprobó a las siguientes alumnas:

Josefina Irusta, Margarita Lynch, Carmen Pérez de Suengas, Religiosas dominicas sor María Lucía Curia y sor Inocencia de los Angeles González, Religiosas terciarias franciscanas sor Manuela Funes, sor María Piedad Bellonl, sor Isabel Sosa, sor Leticia De Carlo, sor María Genma Neto, sor Estela Puig Herrero, sor Sara Solá, sor Clotilde Colás y sor Modesta González.

EJERCITO NACIONAL

LA ADMINISTRACION DEL EJERCITO

Nos hemos referido días pasados a la forma deficientísima con que la administración del ejército provee a éste del vestuario, provisión y demás elementos que son necesarios para la marcha regular de la institución.

Como una prueba más de lo dicho en esa ocasión, merece señalarse el hecho de que ayer fueron licenciados varios archivistas por haber terminado el tiempo de su contrato, siendo despedidos sin pagárseles los haberes de dos meses que se les adeudan y el pre de varios.

Como es sabido, hay una disposición que establece en forma terminante que al ser licenciado el personal del ejército, deben pagársele en el acto sus haberes y gratificaciones a que tengan derecho.

En este caso, no sólo no se ha hecho ese abono, sino que ni siquiera se les han devuelto sus libretas de enrolamiento, como es reglamentario

Colaboración

De Arturo Capdevila

LAS VISPERAS DE CASEROS

(Especial para LA PRENSA)

¡Viva la Confederación Argentina!
¡Mueran los salvajes, asquerosos unitarios!
¡Muera el loco, traidor, salvaje unitario Urquiza!

III

MANUELITA

En la época que estudiamos, (1) Manuelita de Rosas y Ezcurra cumplía precisamente treinta y tres años, si ya no es que treinta y cuatro. Rodeábala, como siempre, la veneración de un pueblo envilecido y la mimaba el cariño—dicen que grande—de un padre fiero.

Sus mejores retratos literarios débense sin duda a Mármol, el cual nos muestra en "Amalia" la Manuelita del Terror, y en "El Comercio del Plata"—diario de Montevideo—la de 1850, que bastante se le asemeja a la otra.

De ambos retratos resulta que Manuelita era alta, delgada, de formas graciosas, de talle flexible, "con una fisonomía que podría llamarse bella si la palabra interesante no fuera más análoga para clasificarla". Tenía un cabello castaño obscuro, ojos claros, nariz perfilada y recta, boca grande, pero fresca y bien rasgada, o, si se prefiere, "boca grande pero fresca y picante". Era la suya una fisonomía americana, una linda cara abierta y franca. Lo que se llama una buena moza, o, dicho a la española, una chica guapa. Tenía una pupila inquieta y una mirada inteligente. De todo su ser emanaba, a lo que se afirma, un efluvio de dulzura y de voluptuosidad.

No cultivaba el lujo sino más bien la modestia. Con ella le bastaba para lucir una elegancia atrayente y natural. Era amable con todos, nada retraída y de una absoluta sencillez. Adornábala un carácter alegre y fácil, aunque de vez en cuando pasaba por su semblante la sombra de la melancolía. Acaso era habitualmente pálida, con una palidez que tornaban un tanto misteriosas las ojeras lívidas. Pero allá adentro su alma estaba en sosiego.

Tenemos testimonios irrecusables. El general Paz la encontró atenta y aun benévola. La Madrid, por su parte, se sentía tan a gusto a su lado, que era un asiduo concurrente a la tertulia de la ilustre hija del Restaurador. A falta de chancacas de su tierra, le llevaba pan de leche, que él mismo amasaba, para la hora de la colación.

A su alto valor moral, por todos reconocido, añadía Manuelita una especial significación política. Su destino a este respecto, podría llamarse con exactitud un destino extravagante. Ella fué—y no se puede negar—un admirable instrumento de Rosas, mas no al modo brutal que imagínabanse los unitarios, pues no fué nunca ni inspiradora, ni fautora, ni coautora, ni encubridora, ni cómplice de ningún hecho perverso, privado u oficial. La habilidad de Rosas consistía, justamente, en aceptar a Manuelita como era: esto es, su completa negación.

Ella era la providencia visible de federales y unitarios; el genio intercesor entre los oprimidos y el déspota; el ángel bueno en medio de ese panteón demoníaco de la tiranía; más aún: la poesía de la dictadura... Rosas, con su más y con su menos, la dejaba ser todo esto y la ofrecía a la adoración, cada día más supersticiosa, de las generaciones.

Y entiéndase que la particular veneración tributada de continuo a Manuelita—ídolo siempre envuelto en espesa nube de incienso y de tabaco federal—no estaba exenta de trascendencia ulterior. Preparábase así el probable reinado de Manuelita, si acaso caía Rosas víctima de sus enemigos, o si tal vez el Héroe del Desierto, de suyo resolvía abdicar el mando en favor de su insigne hija. "La niña", él mismo lo pregonaba, estaba al tanto de todo el movimiento administrativo del país. Además, una junta de notables reunida en Buenos Aires en 1841, a pocos días del atentado de la máquina infernal, habíalo proclamado con suprema claridad: si Rosas sucumbía, la suma del poder sería puesta en manos de Manuelita. Ella era, por excelencia, la columna de la Federación. Y esto, que fué dicho de prisa en 1841, ocupó seriamente el juicio público durante todo el gobierno del Restaurador. A la verdad que ese pueblo fanático de aquella Buenos Aires vestida de punzó, hubiera impuesto con el puñal en alto la exaltación de Manuelita a las supremas dignidades, en la borrachera de la superstición.

Su nombre, por todo esto, se conocía más de lo debido en las cancillerías extranjeras y érale familiar a los periodistas de las grandes capitales. La prensa de Madrid no le llamaba sino "la célebre Manolita". El ceremonial diplomático no sabía cómo componérselas con esta princesa criolla, que era y no era princesa... El barón de Mackau, dirigiéndose a Rosas en las solemnes circunstancias de la famosa "influencia mediadora" de 1845, juzgaba de su deber agregar esta posdata: "Presento a la señorita de Rosas con mis respetos, el recuerdo profundo que ha dejado en mí su activa e infatigable intervención en favor de todos los desgraciados." A lo que Rosas contestaba en un documento que había de leer el rey de los franceses: "Manuelita, muy reconocida, retorna a V. E. sus afectuosas y muy estimables expresiones. Me encarga lo recuerde que V. E. ha tenido una principal parte en el bien que haya podido hacer en épocas aciagas para la República". ¡Quién sabe si ante tales síntomas, no soñaba algún príncipe extranjero con reinar alguna vez, consorte de Manuelita, en el salvaje y poético país de los gauchos valientes!...

Tal como siempre, ella era en este año de 1851 una entidad del Derecho Público. Ministros de lejanas cortes, bizarros generales, asesinos a sueldo del Estado, reyes negros de los "tambos" del suburbio, gente de todo rango venía a prosternarse ante ella en señal de adhesión a la persona del Héroe del Desierto, amenazado a la sazón por el "loco" de Entre Ríos.

Abrumábanla como nunca los innumerables regalos de la buena gente, las mil visitas de las negras y mulatas de la ciudad que no cesaban de llevarle, en peregrinación inacabable, sus diezmos y primicias... Los teatros le consagraban representaciones extraordinarias; las familias pudientes emulaban en agasajarla con toda suerte de saraos. Los poetas, a su turno, los malísimos poetas de la tiranía, no cesaban de dedicarle versos de pésimo gusto en las columnas de los diarios que temblaban de santa ira federal. Podía Manuelita estar segura de que el pueblo la adoraba.

Pero una secreta fatiga apesadumbraba el alma de esta pobre princesita de las pampas. Acaso no le venía del inútil cansancio de quince años de estrado y audiencia: era bastante buena para soportarlo. Acaso no tampoco de alguna duda sobre el destino que cupiera a "su tatita" en las nuevas batallas que bramaban ya: harto confiaba en la estrella del Jefe de la Federación. Veníale, en cambio, su pesadumbre de los cien imprecisos temores que sentía ahora por la suerte de su corazón... Ya dos veces, si no fueron más de dos, su funesto padre había venido a destrozar sus sueños de amor por motivos políticos... ¿Qué ocurriría, tercera vez, después de la futura victoria, cuando de nuevo lloviera sangre de unitarios, en medio de una espantosa orgía criminal, como en 1840, como en 1842? ¿Quién se acordaría de ella?... ¿Quién de su alma sola?... Y si, después de todo, le tocaba verdaderamente reinar, ¿a qué tiempo amaría?...

Porque ahora, mujer ya, la ilusión la envolvía de nuevo. Un hombre apuesto y bien parecido—don Máximo Terrero—era su novio oficial y acaso el verdadero amor de su vida

Vivían bajo el mismo techo, allá en la inmensa casa de Palermo. De noche, cuando deberes de orden público la llevaban a los teatros de la ciudad, se resarcía, de vuelta, del sacrificio, soñando amores con su galán. En brioso corcel y a buen galope, al lado mismo de la diligencia, todo el cuerpo inclinado hacia ella, venía don Máximo, camino de la casa, diciéndole que la quería...

Sólo faltaba que el Gran Rosas prestara su aquiescencia hasta el final...

LA FAMA DE MANUELITA

Bien he dicho que el nombre de Manuelita se conocía más de lo debido en las cortes europeas y entre los noticieros de las grandes capitales. Eran todavía los tiempos de las Atalas, de los Robinson Crusoe y de los Contratos Sociales. Prevalecía la afición por las historias estupendas. El salvajismo se explotaba en especulaciones políticas y literarias, que gozaban de mucho predicamento. Los escritores, que no lo ignoraban, ponían atento oído a los rumores del desierto africano, a los ecos de las selvas de América...

Así, cuando se oyó contar de un cierto gaucho Juan Manuel de Rosas, que reinaba—porque reinaba, en efecto—sobre unos pueblos casi primitivos, tenidos en concepto de hordas valientes y bárbaras; cuando se supo además que ese tal don Juan Manuel se atrevía a hacer armas contra ingleses y franceses en la Vuelta de Obligado y en las barrancas del Quebracho, venciéndolos, finalmente, cuando todavía se contó que al lado de ese hombre de fiera reputación languidecía, cuidándolo, su bella hija Manuelita, hasta entonces soltera; al punto, los escritores (cumple decir que los más mediocres) se dieron a urdir novelas y novelones de tema rioplatense.

Yo he tenido la suerte de encontrar uno que es primoroso... Lo he hallado, por rara casualidad, en la Biblioteca de la Universidad de Córdoba. Titúlase "Rosas ou la République Orientale". Su autor se llama Alfred Villeneuve. El editor de la maravilla; Paul Permain, rue de Mazarine, "a l'entresol". Vió la luz de la celebridad, en París, corriendo el año de 1849. Añadiré que el asombroso Villeneuve recomendábase a los gustos excesivos de su época como autor de "Las memorias de una galga" y de "Un primo del Diablo", obras seguramente tan malas cuanto bien recibidas.

Sitúase el novelón en Buenos Aires, hacia 1845, y esto es lo más pertinente:

Unos oficiales franceses han bajado a tierra en aquel tiempo mismo en que el barón de Mackau creía dominar el momento diplomático, enviando almibarados recuerdos a Manuelita. Un domingo montan a caballo en la plaza de la Victoria y toman el camino de Palermo. Quiere su sino que vean de pronto en su misma dirección, dos ómnibus en marcha, tirado cada uno por ocho mulas y rodeados ambos por una escolta de cincuenta caballeros.

Advirtiendo que en tales diligencias viajaban Rosas y Manuelita, con mucho séquito, creyeron oportuno ofrecer sus homenajes al Héroe del Desierto y a su hija muy ilustre. Se acercaron, pues, al alto estribo y dieron con Manuelita, la cual hubo de recibirlos con la más graciosa sonrisa y el más fino ademán. Dos damas de honor iban a uno y otro lado de ella. En el asiento de enfrente viajaba un hombre. Llevaba chaqueta azul, chaleco punzó y chambergo de paja. Bordada en letras de oro lucía esta leyenda en su chaleco: "¡Viva la Confederación Argentina! ¡Mueran los salvajes unitarios!". Era Rosas. Parecióles chocante. Bien que afectara un aire de inocencia y candoroso buen natural, notáronle, debajo de la fineza, la malicia; debajo de la malicia, la maldad.

En cuanto a Manuelita, encontráronla amable y bella, aunque de no muy correcto hablar. Tenía maneras fáciles, un rostro de rasgos acentuados y una mirada en que al brillo de la superioridad se mezclaba, indefiniblemente, algo de sardónico y cruel. Era, sin embargo, en sus veintiocho años bien vividos, una de las mujeres más lindas de Buenos Aires. Pero... "Pero temblaba yo—cuenta el narrador—de dejarme cautivar, pues de sobra sabía lo que ocurría después a quienes caían vencidos por los encantos de esta bella tirana del amor".

¿Como?... ¿Solía ocurrir algo siniestro después a quienes caían vencidos por los encantos de Manuelita?...

El caso fué que, tras algunas peripecias, enamoróse ciegamente de la hija del tirano un oficial francés. Un camarada suyo, a quien se llama Laurent en el relato, tuvo entonces por amistoso deber contar al enamorado, por si le diera salud, la siguiente pavorosa historia.

Metámonos en el horrible folletín:

—"¡Que lo que vais a escuchar pueda serviros de lección, pobre amigo mío!...

Y contó Laurent, mutatis mutandis, de este modo:

—"Firmado que fué el tratado de 29 de octubre de 1840, entre Don Felipe Arana y el almirante francés, varios oficiales de la escuadra interventora fueron invitados con una fiesta en la casa de campo del déspota. Entre los que bajaron iba un marino que llamaremos León. El día era magnífico. El sol doraba los miradores de las casas, las cúpulas y las flechas de las iglesias Bueno es saber, entretanto, que el corazón de León, semejante a un volcán, encerraba un río de lava..."

"En presencia de la hija de Rosas, que entonces tenía hasta veintitrés años, sintióse herido este León por el dardo del amor. La lava dormida fluyó. Manuelita, por su lado, sintió también las primeras rozaduras del amoroso daño. Manuelita amaba a León y León adoraba a Manuelita..."

(Aquí pone líneas de puntos el majadero autor, para suplir con ellos —dice— la inenarrable felicidad de León. ¡Lástima que no las pusiera en toda la espantable obra!)

—"Tardes después, viéndola León pasearse soñadora bajo las espesuras de la costa, desciende a tierra y murmura:—Angel mío, te amo, tú eres bella como un día sereno... Ay, contestó Manuelita, yo también te amo. Pero estoy prometida a un pro-hombre argentino y no te puedo escuchar..."

El amante va a suicidarse. Ha sacado la espada y va a atravesarse el pecho. Manuelita lanza un grito de horror y cae desfalleciente en brazos del amado. En eso entra la noche velando el secreto de los corazones.

Y comenzó para León un no interrumpido sueño oriental. El parque de Palermo, adonde Manuelita se paseaba "seguida por sus negros" era mejor que el paraíso de Mahoma.

Mas, con los días, las citas bajo los "limoneros" de la villa, se hicieron menos frecuentes, los besos más fríos. La propia delicadeza del marino fué mermando, y una noche, en rueda de camaradas, osó jactarse de sus amores.

¿Como llegó a saberlo Manuelita? Sólo se cuenta que una tarde, a tiempo que León salía del famoso Café del Teatro de la Victoria, unos negros embozados en ponchos escarlatas, asaltáronle, vendáronle los ojos y echaron a andar con él por esas calles, hasta que, tras haber atravesado un bosque, llegaron a una mansión muy lejana y le dejaron solo al fin en una misteriosa y solitaria alcoba. De pronto, doce formidables negros entraron en perfecto silencio, Y en pos de ellos, Manuelita que encarándose con León díjole así:

—"León, te he amado; ya no te amo..."

Y luego:

—Tú eres un infame. Has llegado a vanagloriarte de Dios sabe qué... Tendrás tu castigo. ¿Cortará tu vida el cuchillo de un mazorquero?... No. Tú vivirás para acordarte siempre de que Manuela es grande y noble cuando ama; implacable, cuando odia...

Dicho esto, golpeó las manos con un gesto solemne. Al instante, un espantoso negro, que blandía un enorme puñal, púsose de un salto frente a León. A una nueva señal de Manuelita, el fiero negro tomó a León por los cabellos y le cercenó una oreja. Púsola en una bandeja de plata, hincó una rodilla en tierra y se la ofreció sangrante, a su terrible señora.

Poo, que así se llamaba el ejecutor, tomó en seguida un pañuelo, lo empapó en un líquido del color del oro y restañó la herida del oficial, cuyo dolor cesó en el acto.

—Esta es la historia, amigo—terminó Laurent.—Ahora, cuidaos. Se dice que le faltan a Manuelita dos orejas para completar un collar de doce justas. Tratad de que no lo concluya con las vuestras...

Si en Francia se la tenía por una aviesa cortadora de orejas, que paseaba a la orilla del Plata seguida por un cortejo de lúbricos negros, no era muy favorable tampoco el juicio que corría en España, acerca de ella. Imaginábansela — Magariños Cervantes lo dice—bailando la media caña en las orgías federales, al son de guitarras gauchas, en tanto que algún degollador borracho cantaba esta copla procaz:

Al que con salvajes
tenga relación,
varazo y degüello
por esta traición.
Que el santo sistema
de Federación
les da a los salvajes
violín y violón...

¡Y ya sabemos qué violín y qué violón eran esos!

Pero no nos sorprendamos demasiado de la fama extranjera de Manuelita. Estrada, el elocuentísimo, diría a sus alumnos en 1877, execrando a Rosas: "Su hija asistía a los bailes africanos al pie de la Pirámide de Mayo..."

Y con Estrada ya no parece ser la pasión la que habla, sino la insobornable historia.

Con todo, Manuelita fué buena y, seguramente, sufrió mucho.

(1) Ver los números de LA PRENSA de 20 de marzo y 3 de abril del año en curso.

De Severo G. del Castillo

AMBIENTE SOCIAL

EVOLUCIONES EN REVUELTA

(Especial para LA PRENSA)

Las sociedades se desarrollan y se manifiestan según el influjo de tendencias determinadas o predominantes, sea en el orden material, sea en el orden intelectual y moral.

El trabajo y la industria del hombre son atraídos en diversa forma por las condiciones de la naturaleza, en las diferentes regiones, climas y altitudes. Así se localiza la obra colectiva en la adaptación al medio que le da su carácter y modalidad propia, por la clase de trabajo y los hábitos que crea, con arreglo a la actividad desarrollada, sus medios, su eficacia, estabilidad o contingencias.

Lejos del intercambio con los grandes centros, las dificultades del trabajo lo reducen en su escala; muchos objetos de aplicación, por valiosos que sean, permanecen inertes y sustraídos a la fortuna pública y privada, y el cultivo de las ciencias, por lo mismo que demanda mayores sacrificios y luchas, selecciona mejor la vocación y las aptitudes, que allí donde la elección de una carrera profesional no exige la apasionada tenacidad para vencer los obstáculos hasta satisfacer la ambición de alcanzarla.

Los frutos del trabajo, los beneficios de los adelantos, los progresos de la ciencia, la cultura social, llegan también a los centros lejanos, a la provincia apartada, al distrito aislado, porque el hombre, en sus justas ambiciones de amplitud de vida, desea para el más humilde pedazo de su patria cuanto pueda ofrecerle en su valor conquistado por la competencia científica o en el esfuerzo para extender los horizontes del comercio y la industria por el incremento de los recursos y los medios de mayor vitalidad. Hay pueblos que marchan lentamente y por grados, mientras que otros suelen significarse por rápidas transformaciones, habiéndolas también, como ha sucedido con Mendoza, que tuvieron su época de gradual desarrollo, dificultado por las distancias de otros pueblos, y el empuje brusco de una era de enorme labor, favorecida por la primera vía férrea que le abrió mercado y dió el mayor impulso a la explotación de su naturaleza pródiga, por desgracia demasiado exclusiva hasta hoy, pudiendo ser muy diversificada, y siempre en lucha con la deficiencia de las comunicaciones y el trasporte, que debía ya corresponder a la obra realizada y al porvenir que ofrece.

Los medios de cultura y de trabajo, en el desarrollo progresivo, como en el tumultuoso de un pueblo, se hacen notar indudablemente por una mayor normalidad, en el primer caso, y ciertos caracteres de desequilibrio, en el segundo. Sin embargo, hay anomalías como las que nos proponemos señalar, inexplicables y hasta absurdas, sobre todo por la manera de manifestarse en la misma sociedad y en las diferentes condiciones de su desarrollo, en tal grado que no es fácil discernir si son fruto del medio, o el medio es fruto de ellas. Quizá por la tendencia nativa a cierta pasividad, el elemento social se renueva poco y no se significa por mayores ni extraordinarias ambiciones. Dentro de cierta modestia o de indiferencia en atesorar y obtener grandes fortunas, casi puede decirse que se entrega a la marcha de las cosas, sin poner mucho de su parte. No diríamos que es resistencia a los cambios o los adelantos, sino cierta conformidad con la situación, lo que le coloca en inferioridad respecto del elemento extraño, más dispuesto a dar mérito a aquello que encuentra digno de admirar y de utilizar, y más apremiado por la ambición de traducir en hechos y convertir en fortuna esos objetos de utilidad y admiración.

Lo bello de la montaña próxima, lo exuberante de la naturaleza, están dentro de lo habitual, mientras que asombran al que no ha visto sino pampas y desiertos.

Pero la indiferencia hacia lo propio, en la naturaleza, tiene una marcada exageración, en lo social. Aquello que nos es conocido, pierde un tanto de su mérito, y en presencia de lo extraño, se percibe la marcada predilección a esto último.

De lejana memoria hay ejemplos curiosos y dignos de estudio, porque un defecto, en principio perdonable se arraiga en vicio y trasciende en una verdadera degeneración, que llega a ser ofensiva para sentimientos que debemos sostener y revivir.

En un medio de bastante cultura general y contando con hombres de ciencia, que siempre los hubo en Mendoza, aparece un charlatán, que en nuestro caso se titula el señor Comendador X...

Viene del extranjero, de cualquier parte, pero no es argentino, y basta.

La modestia de la capital de provincia le inspira lástima. Es sociólogo, naturalista, politécnico, un sabio, en una palabra. Su traje y su apostura lo están diciendo, y no se necesita más para consagrarlo. Los hombres de capacidad científica, los profesionales de verdad, luego lo "calan", y al sentirse descubierto, se hace agresivo y con cualquier pretexto moteja a los que no pueden darle el lugar que usurpa. Sus dicterios y menosprecio hacia todo cuentan con el apoyo decidido de la ignorancia, pero lo más extraño es que el medio social le es propicio, cooperando a la sofisticación y deprimiendo a la verdad y al legítimo valer.

El "señor Comendador" se dedica a formar un museo, que no es digno de tan pequeño escenario, y con algunos minerales y piedras de toda clase que recoge de los primeros cerros, arañas, mariposas, patos, cabras, pumas, sapos y culebras (no de los que ha empleado contra la gente), instala su famoso museo en Buenos Aires, señalando en especial la región andina.

Cierto día, entre un grupo de estudiantes, acude Agustín Alvarez, a quien le intrigó especialmente un pato con dos cabezas. Sin que el "señor Comendador" lo advirtiera, consiguió abrir la vitrina donde estaba el fenómeno y le desprendió una de las cabezas, no sin dificultad, porque estaba bien adherida.

La visita al museo terminó con la consiguiente algazara estudiantil y las furias del "señor Comendador."

Y aquel farsante había llenado los diarios y atraído la atención de un pueblo tan ingenuo como bien dispuesto para dejarse engañar.

En otra ocasión aparece por la ciudad una médica, "Madame C...", que recorría a caballo las principales calles, siempre acudiendo a llamamientos urgentes que la obligaban a ir al galope, en flagrante infracción de las ordenanzas municipales.

La médica asistía los enfermos desahuciados, aquellos que los médicos eran incapaces de curar.

Esta despreocupada amazona, con un sombrero de plumas que parecía una indiada en remolino, y volándosele las faldas en su precipitada carrera para salvar tanta vida que dependía de su ciencia maravillosa, dejó por los suelos a todos los facultativos y tronchó la autoridad del Consejo de Higiene, porque tenía el apoyo popular y muchas personas de la mejor sociedad, con más o menos sigilo, consultaban a "Madame C..." que radicada en un departamento vecino (única medida que consiguió el Consejo de Higiene en respeto de los títulos profesionales), continuaba, sin embargo, sus excursiones por la ciudad, con gran contentamiento público, porque "Madame C...", era una notabilidad, a la que le tenían envidia los médicos.

Después que ganó mucho dinero y alzó el vuelo, se supo que había sido una pobre enfermera de un hospital francés, de donde saliera despedida por excederse en la bebida.

Más tarde llega un médico extranjero sin reválida, pero muy luego era el médico de moda, el necesario, por lo mismo que no tenía respeto por nada, ni por nadie. Los facultativos transigen, y poniendo a prueba paciencia y prestigio, lo admiten en sus consultas, y él corresponde a esa deferencia, denigrándolos. Invade la epidemia del cólera, y mientras las comisiones científicas y los médicos cumplen, abnegados, con su deber, cierto pueblo soberano lo declara el mejor "colericida" y al frente de una comisión que se cree inmune, aquel supuesto médico prodiga inyecciones, receta específicos y ordena masajes, sin que se cuenten las víctimas, porque la mayor parte no alcanzaron a la segunda visita.

Hace estragos la difteria en los niños.

El médico "microbicida" debía estar al frente, con un cargo oficial, para combatir la epidemia. Fué tal el azote "epidémico" y "curativo", que debió eximírsele de seguir prestando servicios, y eso porque el presidente del Consejo de Higiene demostraba en público la torpeza del absurdo tratamiento; pero como se trataba de una notabilidad, era necesario darle un puesto rentado, aunque fuese en una inspección preventiva de otro orden, que desde entonces dejó de serlo, por culpable abandono.

Generalmente su desdén personal revelaba costumbres depravadas; su cinismo no tenía igual; se mofaba de la humanidad entera y los enfermos eran objeto de ensayos de sus ocurrencias "geniales", pero la bondad o la credulidad del pueblo, lo rodeaba de misterio y lo circundaba de superioridad, consagrándolo sabio y benemérito. Cuando menos daño hizo fué después de su clasificación de todos los enfermos, en artríticos y nerviosos, para propinarles un específico de su invención, que se descubrió luego, no era otra cosa que ioduro de potasio para los primeros, y bromuro de sodio para los segundos, en agua destilada, con un aroma cualquiera.

Los distinguidos profesionales, honorables, dedicados al estudio y leales servidores de la humanidad doliente, contemplaban el cuadro, apurando la copa amarga de la decepción ante la injusticia y la ingratitud.

Sólo después de experiencias dolorosas, ese pueblo, esa sociedad, volvían a reconocer en su puesto a los que inconsideradamente ofendiera, cuando hacía coro a la charlatanería, en su tarea de desprestigiar, para imponerse entre la necedad de las gentes.

En otros ramos del saber y hasta en la magistratura y el foro, también ocurren casos semejantes, de experiencias abominables y de ulte[illegible]dades cómicas unas veces, y trágicas, otras, que tienen la rara virtud de excluir el escarmiento.

Lo desconocido, por el solo hecho de serlo, ya tiene un título de superioridad, aunque provenga de lo más inferior, que por lo mismo es más osado, y así resulta corrompido hasta el mérito de la benevolencia y la hospitalidad, porque tanto se deprime a sus propios ojos el medio hospitalario y benevolente que, con ofrecerlo todo, es nada lo que ofrece, se entrega como país conquistado, a la astucia y temeridad de cualquier saltabanco o forajido

De aquella vida sencilla y patriarcal en que predominaba cierta modestia en las costumbres como en las fortunas, pero con sus características de condiciones morales encomiables y de defectos inveterados, pasamos a otra faz de actividades desconocidas por el rápido desenvo...

De Juan Agustín García

LOS ESTUDIANTES EN LA LITERATURA PICARESCA

(Especial para LA PRENSA)

En nuestros tiempos los estudiantes llevaron el espíritu picaresco del claustro a las aulas; y de las aulas a los solemnes y tradicionales cenáculos universitarios. Es una fermentación de los espíritus jóvenes que cambió de objetivo, porque ese hervir del alma estudiantil forma parte de la tradición. En toda la literatura medioeval y moderna, el estudiante ocupa un lugar distinguido y risueño, fuera del pupitre naturalmente.

Días pasados recorríamos viejos impresos. Son siempre entretenidos y más curiosos que los modernos. ¡Será que el tiempo borra los ribetes y pone su pátina tan suave y armoniosa! El mundo viejo es más sereno, más apacible y las pasiones de los hombres se presentan envueltas en una ligera bruma que las aquieta.

Tanto empuje, tantos odios y amores, para concluir en un expediente apergaminado, con cierto olor de humedad, que es lo único que ve el historiador. Sin embargo, es simpático. En su lecho definitivo los personajes de la historia o de la ficción, viven la vida que nosotros les prestamos estudiándolos con amor.

Entre esas cosas del pasado había algunos sainetes, entremeses, loas y otras alegrías de esos tiempos que fueron; y referencias de la Calderona, una actriz famosa, bonita, de gracia y mujer distinguida, que apasionara al rey Don Felipe IV. Excusará el lector que le confesemos, a la sordina, nuestra debilidad por las pequeñeces de la historia; casi las preferimos a las más graves y trascendentales.

Es que las almas de los hombres se muestran en esa insignificancia del menudo diario de la vida con algo de espontáneo, de sincero, que no ponen en su vida pública.

Entre otras cosas pertinentes encontré un entremés basado en la vida escolar. Un alumno audaz de capa, guitarra y espada,—ahora suelen usar revólver — enamorado, pendenciero, con su ojeriza con la policía, representada por el alguacil de las escuelas.

Perote no se ocupa mayormente de los estudios. De esas dos partes del programa escolar de Renán: estudiar mucho y divertirse mucho, cumpliría tan sólo la segunda. Ante todo, se recrea. Es una ocupación adecuada a la edad, y más en armonía con los veinte años, que la de demoler cosas más o menos ignoradas. ¡Cómo si no sobrara tiempo en la vida para echarse encima las responsabilidades por cosas serias! Perote es un niño del Renacimiento. Entiende que en esa vida que pasa, brotan las flores y las frutas, una primavera con la que obsequia la naturaleza a los jóvenes. Así, terminada su clase, toma la guitarra y canta:

Andaba yo en la rúa enamorado
de una platera como un ángel bella,
tan necia que había dado en ser doncella

Aquí sale el alguacil: un alguacil

a pesar de su aparente energía, y que dió en quitarle una guitarra todas las noches.

A tres que me quitó, pido a un amigo
un galgo que tenía, y de la cola
atele la guitarra por los trastes.

Aparece el alguacil; corre el galgo aullando, y la guitarra suena al chocar con las piedras. Y las beatas y los criados, y los buenos burgueses en sobresalto, contaban que habían visto

un diablo que cantaba y que tañía.

—¡Alto! — grita el alguacil a Perote, cruzándose por su camino — ¿quién crea?—¡Qué lindo preguntar! —Un estudiante que se va a acostar. Huye Perote, refúgiase en una casa, perseguido por el alguacil y el escribano; y les grita de adentro, con voz de mujer:—¡Justicia! ¡aquí de Dios!—Escribano y alguacil se consultan: ¿Qué es esto? ¡Una mujer se queja en esta esquina!—Tapan la luz hasta saber el caso.

—Paso, paso, que soy doncella!—dice Perote; y se contesta a sí mismo, con su voz natural:—No, hay paso, estese queda ¡vive Cristo!, ¡que le corto la cara!

Alarma y ataque de alguacil y escribano: — ¡Responde!, ¡bellacón! ¿dónde está la doncella?... la que aquí forzando estabas. ¡Yo mujer, hay mayor bellaquería! — ¿Pues quién es? — ¡Qué lindo preguntar! ¡el estudiante que se va a acostar!

Escribano y alguacil malhumorados se retiran a su casa y entraron a cenar tranquilamente. Y Perote la emprende a aldabonazos. ¡Qué necias aldabadas! — ¡Ah! ¡de casa! ¡Señores! ¡Ah! ¡señor alguacil, mire que es cosa importante, piadosa y provechosa! — ¿Qué importuno? ¿Quién es? pregunta el alguacil desde el balcón. Y Perote le contesta de la calle:

—¡Qué lindo preguntar—un estudiante que se va a acostar!

El alguacil de escuela, dominado por esa inagotable picardía, hace las paces. Aparecen las discretas damas, compañeras infaltables de esas alegres jaranas: Doña Lucrecia, doña Margarita, y cenan y cantan todos en coro:

¿Quién es? ¡qué lindo preguntar!
Busque al estudiante
que se va a acostar.

En Quevedo, las escenas escolares carecen de gracia. No obstante su reputación, es generalmente ordinario y grosero, y no tiene esa exactitud del idioma del Lazarillo. En la vida del Buscón algunas escenas universitarias son de una crueldad indecible. Vivían en grupos, hospedados por algún dómine Cabra, o por algún ama. "¿Amas, dice Guzmán de Alfarache, no sería bueno darles una razonable barajadura, o siquiera un repelón? A las de estudiantes, digo, que son muy honrada gentecilla. Que liberales y diestras están en hurtar, y que flojas y perezosas para el trabajo. Ama solamos tener que sisaba siempre, de todo lo que se le daba, un tercio.

sión risueña, de alegría vivaz y turbulenta. Es la juventud que se expande, la vida que rebasa. Se estudia y se canta. No se pierde el buen humor aunque la vida sea a menudo dura en aquellas hospederías.

La cocina es singular
una agua con yerbezillas
que está puesta a escalfentar
en la olla sin fregar
para lavar escudillas.

¿A qué se debía esa serenidad de espíritu? ¿Ese inagotable deseo de saborear la vida; esa deliciosa despreocupación?... Nuestras juventudes son algo trágicas, graves; piensan en problemas muy serios, sienten una inquietud mental progresiva. Este año pasado no se celebró la fiesta del estudiante; no hubo los desfiles tradicionales, ni los bailes. Es un síntoma grave, porque puede ser indicio de la vejez precoz. ¿Vendrán estos fenómenos anormales de las nuevas ideas sociales, del maximalismo y demás extremismos en boga en las universidades? ¡Curiosas influencias de los diversos grupos "¡claridad!" llenos de confusiones, y que oscurecen las almas escolares. Meditar sobre ese tenebroso Carlos Marx no es un buen método para suavizar las almas, ni engendra ideales, de esos bellos, azules, que van por encima de la vida y a veces la dominaron.

¿Serían la filosofía escolástica, los clásicos y la teología disciplinas más adecuadas para entonar las almas? Aquellos escolares no conocían nuestras vacilaciones. Los jóvenes estaban seguros sobre la Verdad, tenían sus nociones hechas, principios inmutables, majestuosos, decorados como los

Si arriesgaban algún desorden, era como Perote, con guitarra y espadín, a propósito de la serenata a doña Lucrecia o a doña Margarita, únicas entidades que agitaban las almas de esos hombres a los veinte años.

Si fuéramos hombres políticos, le diré al lector a la sordina, crearíamos el barrio escolar con los palacios universitarios, las diversas escuelas, las clásicas casas de huéspedes, los teatros y "restaurants" baratos, las plazas para los deportes. Una policía especial con un alguacil de escuelas cuidaría del buen orden; un alguacil tolerante, humano que dejara pasar las guitarras que cantan a la media noche. ¡Ah, de casa! ¿Quién es? ¿Qué lindo preguntar? ¿Busca al estudiante que se va a acostar?

De Juan Alvarez

¿TENDREMOS CENSO EN 1924?

(Especial para LA PRENSA)

En junio de 1924 se cumplirán diez años desde que se llevó a cabo el último censo nacional y con ello ha de plantearse de nuevo la cuestión tantas veces debatida: el artículo 39 de la Constitución ¿fija ese plazo como simple mínimo, o prescribe que se hagan censos obligatoriamente de diez en diez años?

Quienes conceptúen que esta última acepción del texto constitucional es la verdadera, no tienen tiempo que perder, pues entre nosotros siempre ha requerido laboriosísima tramitación las leyes que ordenaron censos. El de 1869 comenzó por la dictada en 1854 para la Confederación Argentina; y acaso, por dejarse en ella plena libertad al Poder Ejecutivo, éste tardó cuatro años en decidirse a cumplirla. Una vez decidido, fracasó: tan sólo pudo efectuarse el recuento en ocho provincias (1858). Vino luego la ley de 1862, que tampoco llegó a cumplirse por entonces. Seis años más tarde, y ya en las postrimerías de la presidencia Mitre, insistió el Congreso en que el Ejecutivo cumpliera lo resuelto; al año siguiente, todavía fué necesaria otra ley para aprobar los reglamentos; y cuando por fin se efectuó la operación, corría el mes de septiembre de 1869. Total, cuatro leyes y quince años de trámites para llevar a efecto un recuento bastante incompleto.

No anduvieron más rápidas las cosas para el segundo censo. El presidente Avellaneda era partidario de que se le efectuara a los diez años del anterior, y con ese objeto mandó en 1878 un proyecto a la Cámara de Diputados, creyendo que todo estaría listo en pocos meses; pero pasó la fecha prevista, y un año más, y todavía ni despacho de comisión se había conseguido. La idea permaneció estancada bajo las presidencias Roca y Juárez Celman. En julio de 1892, próximo ya a terminar su período el vicepresidente Pellegrini, envió al Senado otro proyecto: esta vez, después de bastantes demoras, se consiguió la ley en 1894, y tuvimos censo en 1895.

El mismo propósito de que no pasaran más de diez años inspiró la presentación del proyecto de un senador en 1904. Como en el caso de Avellaneda, se esperaba hacer el censo poco después y, como entonces, transcurrió mucho tiempo sin obtenerlo. Ni la proximidad de los

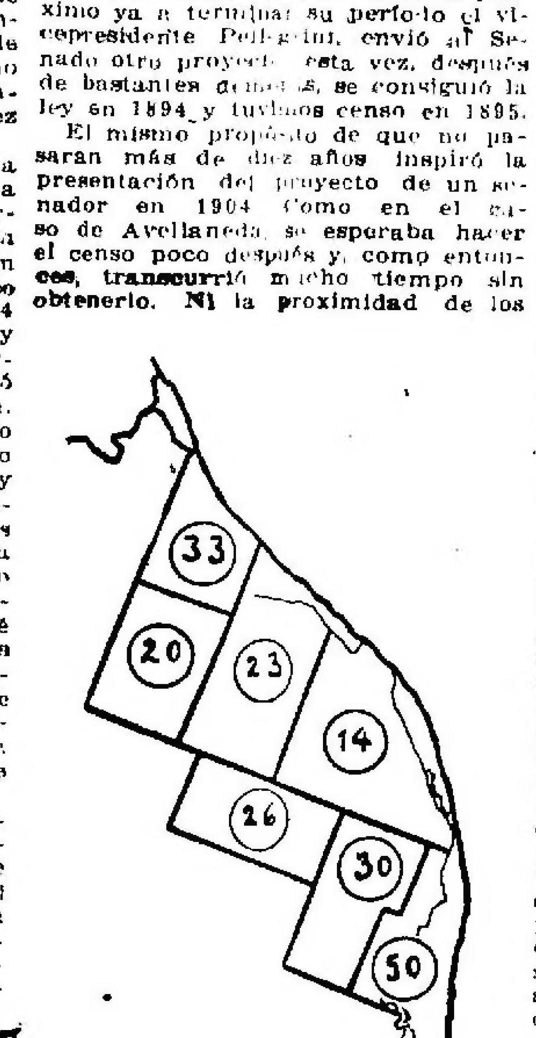

festejos del Centenario de Mayo bastó para decidir su ejecución. El asunto fué de aplazamiento en aplazamiento, hasta que una sacudida más recia en 1912 y 1913 permitió levantar en 1914 un censo proyectado para 1905.

Con semejante experiencia resulta prudente iniciar cuanto antes la ley que servirá de base al cuarto censo, pues aún después de dictada, harán falta todavía largos meses para preparar cuidadosamente el plan, seleccionar el personal, imprimir millones de formularios, repartirlos, instruir a la población y a los censistas, etcétera. Hasta podría temerse que ya sea un poco tarde, bien que esta vez quizás no dé tanto trabajo conseguir la ley, porque desde 1914 ha disminuído mucho la afluencia de inmigrantes y con ello quedan relegadas a segundo plano las cuestiones que antes surgieron por haber crecido el litoral mucho más que el interior y producirse, como consecuencia, desequilibrios en la representación política.

Tampoco estaría de más ir pensando desde ahora en que el nuevo censo puede aclarar diversos problemas sociales, cuya solución depende de sus datos.

Por ejemplo, convendría determinar con más precisión que hasta hoy cuál es el grado de cultura de los individuos que pueblan el país, pues como lo hacía notar el senador Joaquín V. González en su magistral discurso del 23 de agosto de 1913 (motivado por el último censo), "no es el número material de habitantes lo que hace la fuerza de un pueblo, sino el número de habitantes cultos, es decir, capaces de ser ellos individualmente una fuerza consciente y activa en el desarrollo de la civilización."

Cada nuevo empadronamiento ha señalado adelantos sobre los anteriores, y es de suponer ocurra lo propio con el próximo. Adquiriendo mayor práctica los censistas y los censados, contribuyen con mayor eficiencia al éxito de la operación, oponen menos obstáculos y permiten una exactitud cada vez mayor. Ello hará posible incluir en las futuras fichas preguntas que acaso hubieran sido prematuras en 1914.

Las cifras que hasta hoy ha sido posible obtener en materia de eficiencia individual son incompletas. Conocemos, ciertamente, el número de los que saben leer y escribir, leer solamente o ni una ni otra cosa; de los niños que reciben instrucción en la escuela, en fábricas o en su domicilio; de los analfabetos que figuran como electores en el padrón; hemos recopilado otros datos acerca de la organización de las escuelas y de su personal directivo, y también aparecen catalogadas, por profesiones, las personas adultas. Sin embargo, esto no revela con la claridad deseable cuál sea el verdadero nivel intelectual del país. Haría falta determinar, entre otras cosas, qué más saben esos que saben leer y escribir, hasta qué cursos de la escuela, el colegio o la facultad llegaron, qué certificados de aptitud tienen, o en su defecto, cuántos años de práctica o especialización podrían acreditar en sus respectivos oficios.

La simple indicación de cuál es la clase de trabajo a que cada persona está dedicada en el momento del censo, resulta más incompleta todavía si las declaraciones respectivas no se ajustan a una nomenclatura fija que evite faltas de precisión. Actualmente, los rubros "jornalero" y "empleado" involucran a centenares de miles de personas que en rigor no se sabe en qué trabajan ni qué grado de preparación han alcanzado. El censo arroja tantos agricultores: ¿cuántos de ellos saben por lo menos leer? Mientras no se relacione el cuadro relativo a las profesiones con los relativos a instrucción, no podremos conocer el dato, ni aun aproximadamente. Conseguirlo es difícil por de contado, pues requiere que los censistas ejerzan un control directo e inmediato sobre las declaraciones de los habitantes, obligándoles a ajustarse a la nomenclatura que la dirección del censo adopte; pero no es imposible y bien valdría la pena de ensayar. Por una u otra vía, ese control ha de existir, so pena de que repitamos aquellos extraordinarios datos del primer censo: en 1869, sólo existían en la República Argentina dos sepultureros, diez faroleros, doce guitarreros y diez y siete diputados y senadores... Había también ochocientos noventa y cuatro jugadores.

Por lo que respecta a la forma en que se distribuyen las tareas y los productos entre los habitantes del país, podrían intentarse otras investigaciones interesantes. Fuera de las ciudades ignoramos cuántas personas trabajan excesivamente, y aun dentro de ellas, tampoco...

...cuántas son las que trabajan muy poco o no trabajan. La riqueza colectiva suele apreciarse en globo sin puntualizar bien cómo aparece repartida; y este sistema es el que dió origen a la conocida burla "si tú te comes dos pollos y yo ninguno, ya verás cómo la estadística demuestra que cada uno de nosotros se comió un pollo". Ignoramos con qué recursos cuenta cada familia en relación con el número y la edad de sus miembros, en qué clase de edificios vive, qué alumbrado utiliza, si dispone de aguas corrientes y servicios sanitarios. Ignoramos también cuál es la mortalidad por zonas y esto último, que puede determinarse sin mayor esfuerzo, conduce a comprobaciones inesperadas. Así, el último censo municipal de Rosario, daba como cifra de las defunciones un promedio de 22·6 por mil; pero como en el caso de los pollos, tal promedio impedía conocer la verdadera situación. Ubicados por barrios los certificados de defunción, resultó que en las proximidades del vaciadero de basuras la mortalidad llegaba al 50 por mil en los barrios obreros de la Refinería Argentina, al 36 por mil; y en el núcleo central, dotado de cloacas, buenos pavimentos y municipalización esmerada, al 14 por mil aun cuando en dicho núcleo abundaran también los conventillos, es decir, las viviendas de pobres.

Aun sin hacer el censo nacional bien valdría la pena de que todas nuestras ciudades investigaran cuál es su mortalidad por barrios, pues de ese modo, determinando bien dónde está el mal, se hallarían en mejores condiciones para remediarlo.

Colaboración

De Manuel de Oliveira Lima

LAS RESPONSABILIDADES DE LA GRAN GUERRA

(Especial para LA PRENSA)

Washington, 1921.

Las contribuciones rusas para un mejor entendimiento de los orígenes de la conflagración son escasas, no obstante la mudanza radical del régimen, ya sea porque el gobierno bolsheviki gusta en todo del misterio, ya sea porque los archivos se dispersaron en la confusión resultante de la amenaza de los ejércitos alemanes contra Petrograd en 1917.

Lo que fué publicado consta sobre todo en los documentos suprimidos por Sazonoff y que se refieren a la ruptura, eliminados por no abonar en favor de su inalterable rectitud, y dados a la publicidad en el diario ruso "Pravda"; en los telegramas secretos y en otros papeles secuestrados por los alemanes en Varsovia, así como en las revelaciones del proceso al ministro de Guerra Sukhomlinov, por las cuales resulta que los militaristas rusos trataron de exagerar el peligro alemán como causa de la movilización a que fueron obligados ellos, hasta en desobediencia de las órdenes contrarias de Nicolás II, a quien Fay llama con justicia "peaceloving" (amante de la paz).

La situación de Rusia era delicada. La revolución estaba latente; el régimen necesitaba ser limpiado de las manchas de corrupción y de la ineficiencia militar que la guerra con el Japón pusiera en evidencia, obteniendo algún estruendoso éxito exterior; y la cancillería estaba empeñada en redimir el fracaso de Isvolsky en la cuestión de Bosnia y Herzegovina haciendo a un lado a Austria, al implantar en los Balcanes una de sus esferas de influencia y protección. Para esto era necesario sin embargo arredrar a Austria, amenazándola con una conflagración en la cual entrase Inglaterra. La alianza francesa facilitaba esta unión, como ya había facilitado la aproximación. Delcassé había preparado hábilmente una triple Entente, ayudado por el rey Eduardo; la visita del presidente nacionalista Poincaré, en julio de 1914, había alentado los propósitos y robustecido las ambiciones rusas, y el embajador Paleologue era antialemán acérrimo.

Inglaterra, con todo, esquivaba definirse, pero no al punto de que se negase a entrar en conversaciones navales con un oficial de la armada rusa que fué secretamente despachado con ese fin. En el momento de la crisis producida por el ultimátum austríaco a Serbia, el embajador francés se puso sin vacilar del lado de Rusia; pero no se pudo persuadir al embajador inglés de que hiciese una declaración de solidaridad que amedrentase a la cancillería austríaca, por lo cual Sazonoff halló en la movilización la medida necesaria.

Fay defiende a sir Edward Grey de las críticas que le fueran dirigidas por lord Loreburn, el cual desempeñó las elevadísimas funciones de "lord high chancellor" de Inglaterra, hallando que Grey fué "muy reservado y cauteloso en decir o hacer cualquiera cosa que pudiese alentar a Rusia a movilizar y precipitar así los acontecimientos". No lleva con todo el crítico histórico americano su defensa al punto de disculpar al ministro de Relaciones Exteriores del gabinete Asquith de haber intervenido en arreglos secretos con Francia, que el parlamento desconocía, que casi todos sus colegas de gabinete ignoraban, y que, además de ser contrarios a las prácticas constitucionales, inhabilitaban "de facto" a Inglaterra para que hallase un medio "positivo" de evitar las hostilidades. Sir Edward Grey, si no tenía en 1914 las manos tan ligadas como lo pretende lord Loreburn, tampoco las tenía libres, y bastaba para un "casus belli" la obligación contraída por la marina británica de proteger la costa y la navegación mercante francesas. Como correspondía, sin embargo, la palabra al parlamento en el asunto, y como no era moralmente posible dar como razón de la intervención el deseo de disminuir a una rival económica, valió el pretexto de la garantía de la neutralidad belga.

Sazonoff tenía razón en un punto, cuando decía que Austria no podía, con relación a Serbia, ser a un tiempo acusadora y juez; por su parte, sostenía Austria que no podía exponerse a que dependiesen del areópago europeo sus intereses vitales.

El consejo de la corona reunido el 25 de julio en Krasnoe Selo, significó prácticamente una derrota para el zar y los partidarios civiles de la paz. Quedó decidido suspender las maniobras, que las tropas regresasen inmediatamente a sus cuarteles, el ascenso a oficiales de los cadetes de la academia militar, realizar, en una palabra, los primeros preparativos de una movilización dirigida contra Austria, que se dejaba, sin embargo, a la discreción del ministro de Relaciones Exteriores, a quien incumbía continuar negociando para evitar el rompimiento, pudiendo amenazar con represalias a las violencias practicadas.

Los militaristas, entre ellos principalmente el gran duque Nicolás, que ya oían sonar la hora deseada por Rusia para realizar sus más caras ambiciones, a la vez que distraían la atención del país de la agitación interna volviéndola hacia la expansión exterior, no quedaron satisfechos con el medio éxito obtenido y empezaron a tramar, acabando por dejar a un lado la voluntad pacífica pero débil del desventurado soberano, y tomaron hasta deliberaciones contra sus deseos. Inmediatamente pusieron en operación, aunque sigilosamente, las llamadas "medidas preparatorias de guerra", a saber: la reforma introducida por Sukhomlinov en 1913 y que debían ser adoptadas en la fase de las complicaciones diplomáticas que preceden a la apertura de las hostilidades, con el objeto de asegurar el éxito de la movilización.

Los telegramas cifrados descubiertos en Varsovia y expedidos el 26 de julio dan la clave de esa movilización disimulada y silenciosa, que envolvía llamamiento de reservistas y de milicias para los cuerpos de guarnición de las fronteras, bajo pretexto de ejercicios militares, y que podía ser de iniciativa del ministro de Guerra, sin requerir la aprobación imperial. El estado mayor alemán no dejó pasar la ocasión de protestar de esta titulada movilización de ejercicio, que explica la rapidez de la invasión rusa de la Prusia Oriental, y Sazonoff admitió entonces lo fundado de la protesta.

El domingo 26 de julio fué de gran actividad diplomática, distinguiéndose el embajador alemán Pourtales por los grandes y sinceros esfuerzos que realizó en favor de la paz, aproximando para ello a Sazonoff y al embajador austríaco Szápáry. La entrevista de ambos fué cordial, expresando Sazonoff la esperanza de llegar a un acuerdo con la cancillería de Viena mediante una alteración de la forma del ultimátum, meramente una cuestión de fraseología, pues que la cancillería rusa reconocía la legitimidad de las reclamaciones austríacas y estaba dispuesta a aceptar una mediación. Pourtales contaba mucho con las "conversaciones directas" entre Viena y San Petersburgo, y el señor Fay califica su trabajo de sincero y bien intencionado. Szápáry, con todo, ya en su correspondencia con Viena, establecía distinción entre la acción diplomática y la acción militar rusa, tendiendo ésta a sobrepujar a aquélla, y por parte de Berchtold la negativa fué formal, incluída en una comunicación del "expediente" contra Serbia.

Pourtales no dejó de señalar a Sazonoff el peligro que contenían las disposiciones tendientes a la movilización, que anularían el trabajo diplomático, y Sazonoff pretendía considerar "de facto" incompatibles, contrariamente a la opinión militar, las negociaciones directas con la movilización, pero con respecto a este punto Sazonoff "jouait sur les mots", como diría un francés, distinguiendo entre movilización y las tales medidas preparatorias que constituían su principio, aunque se declarase que no pasaban de precauciones contra cualquier sorpresa.

El agregado militar alemán, que el mismo domingo conferenció con Sukhomlinov, en el informe presentado a su embajador consideraba sincero el deseo de paz, aunque considerable la nerviosidad y tendientes las medidas preparatorias a ganar tiempo para nuevas negociaciones y también,—y tal vez, sobre todo—para la continuación de los armamentos. Con esto se alarmó Pourtales, y la situación, que el 27 era tan optimista, empeoró bastante el 28, primero con la falta de contestación de Berchtold y luego con la declaración de guerra de Austria contra Serbia.

El llamamiento de sir Edward Grey para que se suspendiesen las operaciones militares iniciadas y para que Austria aceptase la mediación después de ocupar a Belgrado, lo que para ella representaría una gran satisfacción moral a sus agravios, recibió también fuerte estímulo por parte de Sazonoff. Fué el estado mayor ruso el que impidió que este arbitrio surtiese efecto, y así frustró la franca aspiración de los emperadores Guillermo y Nicolás, de asegurar la paz europea. El jefe de este estado mayor, Yanushkevitch, no vaciló, por deliberación suya, en que el ministro de Guerra compartiese la responsabilidad de anunciar a los puestos de la frontera ruso-alemana la inminencia de movilización general.

Nicolás II se negó el 29 a firmar un úkase de movilización general, y firmó apenas el de movilización parcial. En la tarde de ese día, sin embargo, según la declaración ulterior de las dos principales autoridades del departamento de guerra, el ministro y el jefe del estado mayor, ya era técnicamente imposible detener la movilización, por haber sido llamados 400.000 reservistas. Además, contra la nación austríaca la medida era de todo punto oportuna, por cuanto Austria había movilizado ocho cuerpos; de hecho había movilizado precipitadamente con anterioridad a Rusia, teniendo además la ventaja constante de una mayor rapidez de movimientos.

Sazonoff, cuyo temperamento ha sido descripto como excitable, habiendo quien lo trate de azogado, tomó entretanto, como amenaza alemana, el aviso enviado por Bethmann Hollweg y trasmitido por Pourtales, como expresión amistosa de opinión, de que Alemania se vería obligada a movilizar y mal se podría entonces evitar la guerra si la movilización rusa era aumentada. Sazonoff en esta ocasión ya consideraba la guerra como "probablemente inevitable", siendo esta la expresión de que se valió en la comunicación enviada al embajador Isvolsky, en París. El zar seguía creyendo que podría resolver el problema en La Haya, y confiaba sobre todo en su correspondencia de sentimientos con el kaiser. A la vista de un telegrama de Guillermo II del 29 de julio, a las 6.30 p. m., el zar mismo quiso revocar la movilización parcial. El hecho es positivo por las revelaciones del proceso Sukhomlinov, quien se jactó, así como el jefe del estado mayor, ante el tribunal, de haber contrariado las determinaciones imperiales. Confesaron ambos que habían mentido cuando afirmaron que habían cumplido las órdenes de su soberano. El 30 de julio, es decir, al día siguiente, era llevado Nicolás II a aprobar la movilización general, menos por la influencia de los militaristas que por la noticia de la movilización alemana, trasmitida por el embajador ruso en Berlín, Sverbeiev.

La noticia era todavía prematura. La movilización general rusa comenzó a media noche del 30 de julio, a la misma hora que la movilización general austríaca, sin que una nación tuviese aviso de la otra; y por lo tanto, sin que una fuese causa directa de la otra, y apenas el efecto de las circunstancias. La movilización alemana, sí, fué resultado de la rusa, de la cual el embajador alemán en San Petersburgo tuvo conocimiento en la mañana del 31 de julio, por los diarios y las proclamas en las esquinas.

Su despacho telegráfico a Berlín, expedido a las 10.20 a. m., llegó allá a las 11.40, fué inmediatamente telefoneado al kaiser en Postdam, y éste se dirigió sin demora a Berlín y se decidió, a la 1 de la tarde, el "estado de amenaza de guerra". La máquina se puso luego en movimiento, pero la declaración formal sólo fué hecha al día siguiente. La guerra se había vuelto inevitable.

"Ni la fórmula rusa que Sazonoff propusiera a Pourtales, ni el llamamiento personal que Pourtales, por propia iniciativa, intentó acerca del zar en Peterof, ni los esfuerzos del kaiser en Viena, ni los esfuerzos de sir Edward Grey podían tener posibilidad alguna de éxito. Si el 31 de julio el gobierno alemán hubiese deseado realmente la paz, habría podido responder simplemente a la movilización rusa con la movilización alemana y permanecer a la defensiva. Pero los militaristas alemanes insistieron en que la movilización significaba guerra y, por consiguiente, Bethmann despachó sus ultimátum a Rusia y a Francia, y sólo podían tener una respuesta".

Así se expresa Fay, rematando sus deducciones de un modo que nos lleva a meditar que aún sin el despacho de esos ultimátum no habría habido más medio de mantener la paz.

"Debe decirse en conclusión que Bethmann, por haber dado carta blanca a Austria y habiendo comenzado aparentemente por endosar su política para con Serbia, ofreció a Rusia motivos razonables para juzgar que Serbia estaba a punto de ser tratada en una forma intolerable. Rusia, a causa de su papel de protectora de Serbia y de sus intereses en los Balcanes, no podía consentir en que Serbia fuese aniquilada o, cayese con relación a Austria en una condición de vasallaje. Bethmann fué pues responsable de la decisión provisional de Rusia del 25 de julio acerca de la "movilización parcial", que se justificaba; pero Bethmann hizo con esto el juego de los militaristas rusos. El optimismo de Sazonoff, en cuanto a "las conversaciones directas", así como el optimismo de Bethmann en cuanto a la "localización" del conflicto, fueron comprometidos por los procedimientos intransigentes y desenvueltos de Berchtold en Viena y por la presión de los propios militaristas en Petersburgo y en Berlín. Los esfuerzos tardíos de Bethmann para detener a Austria e imponerle el "plano de garantía" ya no pudieron impedir que los militaristas rusos, a despecho, más bien que por motivo de las amenazas alemanas, consiguiesen llegar a la "movilización completa". Esto a su vez hizo el juego de los militaristas alemanes e inevitable la guerra".

El señor Fay tacha a sir Edward Grey de optimista, como lo fueran Bethmann y Sazonoff, pero considera, a mi modo de ver con razón, errónea la crítica de lord Loreburn acerca de la influencia que podía ejercer sobre Alemania una declaración inglesa de que Francia y Rusia podían contar con la ayuda británica. Esta certeza habría sido un estímulo más para los militaristas rusos y los "chauvinistas" franceses y habría ofendido a Alemania en su amor propio, ya herido por los acontecimientos de Marruecos, estimulado por el pangermanismo y aguzado por un creciente sentimiento antibritánico. Nada habría demostrado mejor el "encerclement". El señor Fay dice muy bien que la crisis, en la mejor hipótesis, apenas habría quedado aplazada, y que la guerra sólo se habría evitado en caso de que Inglaterra se aproximase a Alemania a título de amiga ansiosas ambas por salvaguardar la paz.

Al contrario, todos parecían dispuestos a trabajar por la guerra. Francia, durante medio siglo ansiosa de desquite, animó mucho a Rusia en los meses que precedieron a la crisis—es el señor Fay quien lo recuerda—con la adopción del servicio de tres años, con las visitas de Joffre, del gran duque Nicolás y de Poincaré, con la convención naval, con el ardor nacionalista de la prensa, con la intimidad política con Inglaterra. Si en el último momento vaciló, se debió a que el partido Socialista, bajo la influencia benéfica de Jaurès, se mostraba opuesto a la guerra. Poincaré veía a Rusia revuelta e Inglaterra tenía en los brazos una agitación en Irlanda que ya degeneraba en guerra civil, y también porque una conflagración europea aparecía como una cosa terrible, de que Francia no podía dejar de ser la peor víctima.

El estudio del señor Fay no será perfecto y en este campo ninguno lo será jamás a los ojos de todos. Y, sin embargo, es la última palabra sobre el asunto y su autor, que, graduado en Harvard, frecuentó luego la universidad de París y la universidad de Berlín, sacando de este hecho ciertamente gran serenidad en sus raciocinios, bien merece la función que ejerce de profesor de historia europea en el Smith College, en Northampton Massachussetts.

Oliveira Lima

---

biente por la improvisación de fortunas que le dan mérito a su riqueza, en la orientación casual de aquellas actividades.

El resultado maravilloso de esa veta de inagotable bondad, trasciende a todo, y ante el valor del viñedo y del gran establecimiento vinícola de enorme capacidad, el paciente hacendado o terrateniente encuentran la base de un progreso no soñado.

Todo lo absorbe una era de trabajo de indiscutible mérito, aunque la base de su éxito es la bondad de la naturaleza, que ha superado lo imaginable, aun venciendo todo lo que se ha conspirado contra ella, porque aquella creación vigorosa ha tenido que soportar no sólo los contratiempos naturales en toda industria naciente y lo irregular de ambiciones surgidas fuera de lo lícito en desmedro del comercio honrado, sino también la avalancha envidiosa de su poder, que viene a minarla en sus cimientos, pretendiendo convertirla en obligado sostén de cuanta extralimitación aventure el desquiciamiento y la subversión en un pueblo desorientado.

Con la riqueza en rápida y ejemplar propulsión, originada en legítimas ambiciones y cimentada en base de plausible honestidad, surge la conspiración de todo cuanto se atrae por la fama y el comento honroso, que, incapaz de serle útil o de realizar obra semejante, se cree con derecho a compartirla, en lo inferior, por la interpolación de la oficiosidad intermediaria de inútiles ajetreos, y en las esferas superiores por el padrinazgo de pernicioso protectorado, tan ostentoso como innecesario, trasunto de un comunismo desgraciado, que levanta una masa de intereses en franca hostilidad y menoscabo de lo que se presenta como protegido y amparado, aunque proteste de ese amparo y protección que por inepcia y debilidad moral se ha echado encima.

El trastorno es afligente, inverosímil.

Al lado de la leyenda de Midas, se experimenta el suplicio de Tántalo.

En medio de un ambiente de riquezas y fortunas, aparecen las situaciones penosas de una lucha de enormes dificultades y pobreza, con la consecuencia irremediable de una depresión material, que corre parejas con el aplanamiento moral, y del desprestigio que trasciende al exterior en la atmósfera poco envidiable de un nombre vilipendiado.

El acrecentamiento inusitado de la riqueza, la improvisación de las fortunas, tan amplias en bienes, como desprovistas de previsión, han inclinado todo hacia el interés pecuniario, y como los valores intelectuales y morales y los bienes que ellos atraen a las sociedades y los pueblos, no son susceptibles de esas improvisaciones, no hay mérito sino para lo que significa dinero, y siendo el dinero tan poderoso señor, se ha llegado a sentir en que a su alcance está todo y en que es lo único que vale.

¿Estará muy distante todavía la reacción que demuestre lo exiguo del valor del dinero, lo insignificante de la riqueza, si no alcanza a traducirse en la consecución de un bien moral?

La atracción a los bienes materiales y al dinero, ha modificado la mentalidad y el ambiente, con hechos que patentizan la más ligera observación.

Cuando la modestia y el buen criterio asignaban a cada cosa su lugar y no se había caído en la obsesión del menosprecio a la intelectualidad y la moralidad como estorbos para el logrerismo mercantil y el envilecimiento mercenario, el ambiente social se manifestaba en anhelos de cultura y patriotismo.

En época, por desgracia ya lejana, la juventud ilustrada reunía en los centros sociales o en nuestro principal teatro, la entusiasta concurrencia que alentaba los certámenes literarios y las selectas reuniones de los cultores del arte musical; que solemnizaba los aniversarios patrios en festividades memorables; que recibía y honraba a los huéspedes distinguidos que nos han visitado: Cavestany, Ferrero, Ferri, Marguerite, etcétera.

No podemos menos de notar algunos detalles significativos.

En una festividad patria, celebrada con un gran concierto, el teatro desbordante de público, respondiendo a ese acto de cultura social, se demostraba en merecido aplauso respecto del autor, como del distinguido aficionado a las letras y verdadero maestro en el arte de la declamación, don Alfredo Méndez Caldeira, cuando éste recitó las cálidas estrofas de "La confesión", de Cavestany.

Años después, en el mismo teatro y en la conferencia literaria del propio Cavestany, que nos encantaba con sus versos y su vibrante dicción no hubo público para llenar el teatro aunque se tributara al autor el debido homenaje, por selecta concurrencia.

Ferri, en su primera visita a Mendoza, obtenía un éxito grandioso, digno de su atrayente oratoria y de su alta distinción caballeresca. La segunda vez se señalaba el público ilustrado, infaltable a sus conferencias, ansioso de la gratísima satisfacción de escuchar a tan descollante personalidad científica, como eximio maestro de la palabra; pero el público que asistiera a la novedad, no participó del mismo entusiasmo y la disminución de la concurrencia se hizo notar, tanto entre nosotros como entre los connacionales del eminente sabio.

Los goces intelectuales y morales están en decadencia, y si no se refugian en catacumbas, parece que obligaran al retraimiento.

Hay gentes que imbuídas en otras tendencias, se encontrarían fuera de su centro en todo cuanto no se manifiesta por la materialidad de los sentidos, y que ante ciertos aspectos superiores de la cultura humana, experimentan algo así como el rubor de aquella jovencita de una tribu, donde vivían desnudos, que se ocultaba avergonzada cuando los exploradores la vistieron con un sencillo traje de niña.

Sin duda, la evolución social por la fortuna pública y privada, ha traído un trastorno en el sentido moral y en el valor de toda intelectualidad. Como la inteligencia y la moralidad no se compran con dinero, la incapacidad adinerada se subleva ante semejante impotencia, que se les antoja injustificable a los que no se resuelven al sacrificio de ser algo, intelectual y moralmente, o no quieren elevarse al nivel de aquellas cualidades.

De ahí el menosprecio por todo lo que signifique cultura científica o resistencia a la corrupción y la venalidad.

De ahí que al desarrollo material, corresponda, en vez del correlativo ascenso intelectual y moral, un descenso muy apreciable en estos órdenes. Se explican, entonces, esos fenómenos que denotan ausencia de intelecto y despojo de sentido moral, donde sus negaciones constituyen una modalidad del ambiente, con menoscabo de todo anhelo de cultura y hasta de los sentimientos de la nacionalidad y la patria.

El logrerismo no reconoce límites; todo es cálculo y especulación; todo es negocio, y el éxito aventurero deja de lado los principios del honor, la dignidad, la moral.

Nadie es profeta en su tierra, se ha dicho; pero así, donde el mercantilismo pervertido desaloja la razón y rompe el contentivo moral de las acciones humanas, los pueblos que hacen fama de ricos e inescrupulosos se llenan de profetas de otras partes, y al concurso que aportan a la corrupción, hay que deberles todavía los favores de inestimable valer como "civilizadores", cuando merecerían catalogarse en la inmigración "no deseable", en conjunción con cierta emigración "deseable", de nuestro medio, cuyo alejamiento sería profiláctico y curativo, en el estado contemporáneo de nuestro ambiente social.

Mendoza, abril de 1921.

De AZORIN

ANDANZAS Y LECTURAS

MEDITACION ANTE UNA IMPRENTA

(Especial para LA PRENSA)

Madrid, marzo de 1921.

Madrid no es una ciudad vieja, como Avila, Segovia, Toledo; no tiene catedral magnífica, ni palacios de los siglos XV y XVI, ni callejuelas retorcidas llenas del encanto del tiempo... Pero acaso existe en Madrid un aspecto que no carece de sugestión. La capital de España es siglo XVII; es Calderón, Lope de Vega, Cervantes. Todavía, allá hacia la calle del Sacramento, por la Cruz Verde, se respira algo del ambiente que respiraron los citados ingenios. La Cruz Verde es nombre típico, es el Santo Tribunal de la Inquisición, la venera en el pecho, las décimas de "La vida es sueño", las "Rimas" de Tomé Burguillos, la dedicatoria—trágica—del "Pericles". El autor de estas líneas gusta de pasear por el sector más viejo de Madrid; unas veces, las más, va solo; otras, deambula en compañía de otros camaradas en letras. Desde la Puerta del Sol, centro de Madrid, suelo echar por la calle Mayor; en la calle Mayor es donde en el siglo XVII se exponían los cuadros de los más famosos pintores españoles; allí al aire libre, podían admirar y juzgar los amadores de pintura una obra de Velázquez o del tan ponderado Felipe de Liaño. De la calle Mayor paso a la plaza del mismo nombre. La plaza es ancha, hermosa. Hoy, en el centro, se levanta una estatua—la de Felipe IV—y alrededor se extiende un pequeño jardín. El jardín quita visualidad y belleza a la plaza. Estas plazas españolas, cerradas, con galerías de porches todo alrededor (Salamanca, Medina del Campo, etc.) han sido formadas para ser vistas desnudas, libres de todo embarazo y dificultad. La vista se ha de espaciar por ellas sin encontrar obstáculos. De ese modo todo el ancho ámbito, desde el piso uniforme hasta las fachadas fronteras, rematadas en las buardas, nos produce la impresión de una gran soledad que entra en nosotros y que se mezcla de tarde en tarde, a un aleteo de vida. Pero, modernamente, en estas vastas plazas, han sido plantados arbustos y árboles; la armonía del espacio libre, de la perspectiva y de la soledad, ha sido destruída. La plaza ya no es plaza. Unos ramajes menguados nos estorban el goce profundo del anchuroso ámbito. Sigamos nuestro camino. Unas escaleritas, bajo una bóveda, nos llevan hacia una calleja desierta. Pasamos frente a hondos y lóbregos zaguanes. ¿Va a salir de alguno de ellos Pablillos, el Buscón? ¿Encontraremos a Marcos de Obregón o al doctor Sagredo? ¿Está Lope de Vega en alguna de estas casitas entretenido en algún amoroso coloquio o pergeñando un soneto satírico?

Pero no nos detengamos absortos en la meditación del pasado. Nos hallamos a la entrada de la Cava Baja. La Cava Baja es, quizá, la calle de Madrid que conserva más carácter. Hay en ella tiendecillas humildes, obradores (algunos de cosas de esparto), mesones y paradores. Aquí tenemos el mesón de Segovia y el del Dragón. Un rótulo pintado en una viga del zaguán nos advierte que en estas posadas podemos disponer de habitaciones "ventiladas y familiares". Los domingos, durante toda la tarde, se estacionan grupos de maritornes, de soldados y de mozos pueblerinos frente a la puerta. De los pueblos cercanos a Madrid, llegan las familias de las muchachas que sirven en Madrid y todos, forasteros y madrileños adventicios, cambian impresiones y bromean. Frontera a una de estas posadas hay, en la Cava Baja, una imprenta. ¡Una imprenta en la Cava Baja! ¡Una imprenta en esta callejuela arcaica, de Lope de Vega, de Don Ramón de la Cruz y de Mesonero Romanos! Acerquémonos; parémonos ante la puerta. ¿Cómo es esta imprenta? ¿Es la imprenta de Villalpando o de Yenes? Es una imprenta chiquita, reducida; consta de algunas cajas de tipos y de una maquinita de mano. Un tipógrafo y dos mujeres trabajan en ella. Nos inspira vivísimo interés el espectáculo. A nuestra mente acude una muchedumbre de recuerdos. Toda nuestra vida de escritor, surge evocada en un momento. No hay categorías en la dignidad de los oficios; todo trabajo es igualmente noble. Pero, acaso el trabajo del tipógrafo merece una distinción especial. El trabajo del tipógrafo es, para nosotros, periodistas, la noche, la vista y los nervios. La imprenta lo abarca y simboliza todo. La imprenta va desde el papel blanco, nítido, hasta el muchachito que vocea el periódico en la calle. La imprenta es un cerebro que se inclina, bajo la lámpara, sobre unas cuartillas. Y luego, el movimiento rápido de la mano al coger las letras de la caja, o el ruido de la linotipia; y después el sordo estrépito de la rotativa.

Hay una cosa sutil, impalpable, etérea, en el mundo: la idea. En un cerebro se asocian o disocian ideas, se establecen relaciones entre las cosas. No es nada lo que se acaba de hacer, ningún signo eterno lo demuestra; todo en la realidad extrínseca sigue lo mismo. Lo que se acaba de producir en una masa cerebral es incoercible. Y, sin embargo, esta cosa impalpable poco a poco va a concretarse, a tomar forma, a determinar una prodigiosa actividad entre los hombres. Se escribe; se va; se viene; funcionan pequeñas y rápidas máquinas; se ponen en movimiento poderosas rotativas; millares y millares de grandes hojas son vertiginosamente plegadas y luego desplegadas por todos los ámbitos de una nación, de un continente. Todo esto lo ha hecho esa "neblina" sutil, impalpable, que ha nacido en el cerebro. No ha terminado, con el veloz desparramamiento de las hojas diarias, el camino de la idea. Este pensamiento que en el silencio, en la paz profunda de la noche, un hombre está expresando en la blanca cuartilla, ¿hasta dónde llegará? ¿En qué cerebros lejanos irá a germinar, a través de la actividad febril de la imprenta, del estrépito de las rotativas y del vuelo de los millares de hojas? ¿En qué acto, concretamente, se resolverá esa idea? ¿Qué manos hará mover esa idea y qué hecho realizarán esas manos?

Ante la puerta de la imprentita, en la vieja callejuela madrileña, nos perdemos en el ensueño. Estamos tentados de creer que la idea exclusivamente gobierna el mundo. Por encima de los intereses económicos, por encima de la materia, están las ideas. Nos sentimos profunda, íntimamente ligados al pasado: a un pasado de trabajo intelectual, de sacrificios penosos por un ideal, de heroísmos en que se muere por una religión. Cuando, a través de los vidrios opacos, turbios, de la puerta, vemos dentro, en la imprentita, al tipógrafo inclinado atentamente sobre la platina, nos sentimos enlazados con Spinoza, con Descartes, con Kant... Todos estos hombres, engranados en la corriente de las generaciones, sometidos como nosotros a la fuerza de lo pasado, han introducido, sin embargo, una variante, una diferencia, en la tradición.

Todo lo que ellos recibían y aceptaban del pasado, estaba bien; no podían rechazarlo. Pero, en el acervo de los siglos, en la aportación milenaria, calladamente, en la paz del trabajo (tal vez de noche, bajo la lámpara) ellos ponían un elemento nuevo, algo no visto hasta entonces. Y ese elemento nuevo, esa "variante", iba poco a poco ganando los cerebros humanos, fortaleciéndose, agigantándose, hasta desviar la inmensa y formidable corriente de la tradición. Hasta los autores del siglo XVII ha llegado — desde Plinio — la leyenda de un pececillo, el "echeneis", que poniéndose delante de una poderosa nao, la detiene en medio del mar. La sutil neblina de Spinoza, de Descartes, de Kant, no era nada en el inmenso mar de la tradición y lo era todo. Era el pececillo "cheneis" que ha detenido el navío de los prejuicios, de los errores y de las supersticiones.

¡Oh, tipógrafos, silenciosos, afanosos, que trabajáis en la imprentita de la Cava Baja! ¡Oh, tipógrafos del mundo entero que trasladáis desde las cuartillas a los millares de libros o millares de hojas cotidianas la niebla sutil del pensamiento! Vuestro es el mundo. En el engranaje del trabajo universal vosotros sois los que ministráis la idea directriz. Nada se pierde en el humano trabajo. Nada se pierde en el Universo. Cada gesto vuestro, en la modesta imprentita o en el taller espléndido de un gran rotativo, tiene su trascendencia. Poned fervor, unción en vuestro arte. Si otras artes mecánicas — lo hemos dicho al principio — merecen atención, todas las merecen, la vuestra, la nuestra, la de los que escribimos, la de quienes imprimen lo escrito, es sagrada. Que haya siempre en las artes del escribir y del imprimir el pensamiento de un sacerdocio. La idea que se lanza al mundo puede ser vida y puede ser muerte. ¡Que sea siempre vida! ¡Que sea siempre humana, liberadora, progresiva! ¡Que sea realizadora del derecho! En la lucha contra el dolor, nosotros, escritores, tipógrafos, debemos dar la incitación alentadora.

Azorín.

LA LUCHA CONTRA LA PESTE BOVINA

El doctor Pablo Croveri, autor de este interesante trabajo, es un profesional distinguido, ex asistente de la cátedra de parasitología de la Universidad de Torino, dirigida por el profesor Perroncito, y ex asistente de patología y clínica médica de la Facultad Veterinaria de Torino, dirigida por el profesor Finzi. Fué diplomado perito higienista ante la Universidad de Roma, y desde el año 1914 al 1919 fué director del Instituto Siero Vaccinogeno Somalo, creado para la lucha contra las enfermedades infecciosas de los animales, y especialmente contra la peste bovina.

El doctor Croveri ha hecho numerosas publicaciones sobre el estudio de la peste, de modo que es una autorizada opinión.

La aparición de una epizootia grave de peste bovina en el Brasil, hace que desgraciadamente sea de actualidad el conocimiento de esta enfermedad, la cual con justa razón puede considerarse como un verdadero "flagelo de Dios", dada su enorme facilidad de contagio; en efecto, ningún animal receptivo puesto en las condiciones de recibir el contagio en los miles modos propicios para ello, dejará de adquirir la enfermedad. Por otra parte la mortalidad, especialmente entre los animales de regiones jamás visitadas anteriormente por el flagelo, es elevadísima, sucumbiendo desde el 90 hasta el 100 por ciento de los animales atacados.

Por suerte para América y Europa la mayor parte de los veterinarios y de los estancieros no han tenido ocasión de conocer hasta ahora personalmente la terrible epizootia, la cual por lo tanto es juzgada con verdadero pavor, tal vez superior, no a su gravedad que es extrema, sino a la posibilidad de combatirla victoriosamente.

A mi llegada a Buenos Aires, hace pocos días, fuí entrevistado por numerosos periodistas que me solicitaron datos y juicios sobre la enfermedad que nos ocupa. Como se justifica plenamente, en la confusión de mi llegada de Europa, sólo pude satisfacer a medias tales deseos, haciendo apreciaciones breves y sintéticas, que fueron más o menos exactamente interpretadas. Juzgo, pues, necesario resumir en este breve artículo, lo que pienso de la enfermedad y del modo de combatirla, creyendo además, cumplir con un deber hacia el gran país que me hospeda y que he elegido como mi segunda patria, poner a su disposición el fruto de mis cinco años de estudios y de experiencias trascurridos en la Somalia italiana, como director del "Instituto Governativo Siero-Vaccinogeno", cuyo objeto principal es el de combatir la peste bovina; deber tanto mayor, cuanto que según creo, ninguno de los técnicos que se dedican a la defensa del ganado argentino ha tenido oportunidad de estudiar de cerca la enfermedad, como me ha sido dable hacerlo personalmente en regiones que pueden considerarse como la cuna de la peste, que reina allí perennemente.

Distinguidos colegas se han ocupado, aun en diarios políticos de la capital, amplia y magistralmente de la historia, de la etiología y de la sintomatología de la peste en general; sería pues, repetir cosas ya conocidas si quisiera ocuparme de tales cuestiones. Mi objeto en cambio, es llamar la atención sobre la forma de difusión de la enfermedad y sobre los medios que se deben emplear para combatirla.

"La fuente de infección" es siempre y en todo caso el animal enfermo que elimina el virus pestoso (filtrable), por medio de la secreción bucal, nasal, conjuntival, orinas y heces. Este virus en el ambiente exterior es muy poco resistente a los diversos agentes químicos y físicos conocidos. La temperatura de 58° a 60° lo mata en pocos instantes.

La desecación también lo destruye en poco tiempo, como la mayor parte de los desinfectantes comunes. Pero entonces, ¿cómo es posible que la enfermedad sea tan contagiosa?

En las grandes aglomeraciones de animales, su enorme difusión se explica mediante el hecho de que el virus se detiene poco en el ambiente, pasando de los animales enfermos a los sanos por contagio directo o por medio de los alimentos y del agua infectada por las secreciones de los animales enfermos. Pero, ¿cómo se explica la difusión a distancia? He aquí los coeficientes que la producen:

1.° Posibilidad de la marcha de la enfermedad en forma crónica y leve, por lo que un animal aparentemente sano y por lo tanto, juzgado como no peligroso, puede eliminar virus que, viceversa, determinará una enfermedad mortal típica si logra infectar a un animal más receptivo.

Especialmente entre animales de las regiones donde la peste es endémica (Rusia, India, Asia Menor y Africa) podemos hallar razas particularmente resistentes a la enfermedad, en cuyos componentes la peste tiene un curso muy leve y ocasiona reducida mortalidad. Es digno de relieve el hecho de que en algunos de estos animales la marcha de la enfermedad es tan benigna como para no parecer enfermos. Esto he podido comprobarlo en ramas de zebúes africanos.

Observaciones semejantes fueron hechas en Bulgaria por Stazzi, en bueyes de rama gris y en Rusia, por autores diversos.

2.° La enfermedad tiene un curso leve y por lo tanto, peligroso también por difusión, en otros animales domésticos: cabras, carneros y camellos; en los cerdos es más grave.

3.° Son receptivos a la enfermedad la mayor parte de los animales rumiantes salvajes y el jabalí, los cuales, por otra parte, son más resistentes que los bovinos, aunque la mortalidad sea en ellos elevada durante ciertas epizootias que se desarrollan en épocas lluviosas (está fuera de duda que la humedad aumenta la virulencia del virus pestoso). Estos animales con el continuo cambio de lugar difunden rápida y extensamente la enfermedad.

4.° La posibilidad de la prolongada conservación del virus pestoso en el ambiente exterior, cuando éste es húmedo y oscuro. Al respecto, los vehículos más peligrosos son el excremento y los cueros no completamente secos, los cuales como es fácil comprender pueden trasportar el virus a gran distancia. En efecto, un autor ruso, Krajewski, afirma haber hallado virulento el excremento de un establo donde habían permanecido animales atacados, cinco meses después de la muerte del último animal. El mismo autor comprobó la virulencia de cueros de animales enfermos, después de tres semanas de conservación de los mismos al estado húmedo. Hasta la acción de la sal sobre las pieles, es muy dudosa con respecto a la destrucción del virus.

No me ocuparé de otros factores de importancia secundaria para la trasmisión a distancia de la epizootia, como la conservación del virus en ciertos terrenos ricos de "humus" con abundante y baja vegetación y alto grado higrométrico, que existen en la parte meridional de Rusia y algunas colonias africanas y asiáticas. El frío y las bajas temperaturas conservan el virus, que resiste mejor cuando después de períodos de hielo, se producen períodos húmedos y frescos.

Por las noticias que he podido recoger acerca de la actual epizootia del Brasil, paréceme indudable que ha sido llevada por el zebú indiano, el cual anteriormente había ya infectado a los bovinos belgas. En la trasmisión a distancia del contagio, seguramente no pueden haber faltado los coeficientes que distinguimos con los números 1 y 4.

¿Cómo combatir estas causas de trasmisión a distancia? Con respecto a la primera ha menester una estricta vigilancia de los animales sospechosos, realizada por personas técnicas y prácticas que procedan diariamente a cuidadosas exploraciones termométricas y a exámenes generales del animal. En la sesión del 8 de febrero del año en curso, comuniqué a la "Société de Pathologie Comparée" de París, un estudio por mí realizado en colaboración con mi ayudante, doctor Salvestroni, sobre las variaciones que se comprueban en los animales afectados de peste bovina ("Croveri y Salvestroni—Observations sur l'hematologie normale et pathologique des bovidés de la Somalie Italienne, especialment considerée par rapport a la peste bovine et aux trypanosomiasis").

Estas variaciones son tan constantes y características, ya sea por el número de leucocitos, ya por la fórmula leucocitaria, como para adquirir el carácter de síntoma patognomónico que oportunamente debe ponerse en observación y que será de gran ayuda en el diagnóstico de la enfermedad.

La observación de la sangre es también necesaria para la preparación de un suero muy activo, porque se deben emplear como proveedores del virus pestoso necesario para la hiperinmunización de los seroproductores, terneros en determinados períodos de la enfermedad en ellos producida. Ella tiene además un valor de pronóstico seguro.

Con respecto a la segunda, es necesario considerar a los animales domésticos más arriba mencionados, como posibles portadores de virus y someterlos a las mismas medidas aplicadas a los bovinos.

Referente a la tercera, nos vemos en la imposibilidad de adoptar cualquier medida, máxime en las zonas donde son muchos los animales salvajes receptivos de la peste. Sin pérdida de tiempo es necesario establecer por medio de experiencias, cuáles son los animales salvajes de las regiones limítrofes que pueden adquirir la enfermedad y tratar de destruirlos sin compasión alguna.

En cuanto a la cuarta, llenan su cometido las medidas de policía sanitaria, que prohiben la importación de todo lo que pueda haber tenido contacto con animales enfermos y los productos animales de toda clase.

INMUNIDAD

Equilibra la gravedad de la enfermedad un hecho de suma importancia: los animales que logran superarla quedan inmunizados para toda la vida. Igual inmunidad puede producirse por medio de la serovacunación, método Kolle y Turner (en Somalía he obtenido resultados óptimos con este método, en el cual he introducido ligeras modificaciones). Una inmunidad de breve duración (dos meses como máximo), se obtiene con la inoculación de suero antipestoso, sueroprofilaxis.

LUCHA CONTRA LA ENFERMEDAD

Contra la peste bovina poseemos dos vías seguras de profilaxis: una tendiente a suprimir la fuente de infección y los medios de propagación del virus (medidas de policía sanitaria internacional y local); otra tendiente a aumentar las defensas del organismo de los bovinos receptivos, en forma de destruir el terreno en el que puede cultivarse el germen pestoso (sueroprofilaxis y suerovacunación). Las dos vías son buenas; lo esencial consiste en saberlas elegir oportunamente y aplicarlas de acuerdo con las condiciones especiales del ambiente. Quien ha podido seguir las polémicas que se han suscitado acerca del modo de luchar contra la peste bovina en las colonias europeas de Africa, recordará los fracasos que se han registrado en las localidades donde no se ha elegido debidamente el método de lucha. La experiencia prolongada y el severo estudio de las cuestiones que guardan relación con la profilaxis antipestosa, me autorizan a afirmar en modo absoluto, que las medidas de policía sanitaria son útiles tan sólo en los países donde ciertas condiciones de ambiente y de civilización hacen que sean rigurosamente observadas. Si no es posible destruir las fuentes del virus, vale decir los animales atacados, aislar rigurosamente los grupos de animales en los cuales se ha desarrollado la enfermedad (para ello son necesarias condiciones especiales de ambiente para asegurar alimentación y agua a los animales aislados), cortar toda comunicación peligrosa con vehículos que puedan trasportar virus (objetos contaminados, personas de servicio, animales salvajes receptivos o no), los medios de policía sanitaria deben completarse con la sueroprofilaxis o con la suerovacunación de acuerdo con las condiciones del ambiente. Por sí solas no logran detener la marcha de la epizootia. En la Somalía italiana, por ejemplo, habría sido una utopía combatir la enfermedad con la policía sanitaria; cuando se ha pretendido hacerlo, se ha fracasado lamentablemente. Ha ocurrido lo propio en otras colonias africanas. Durante la epizootia de los años 1913 y 1914, las medidas de policía sanitaria triunfaron en la vieja Bulgaria, donde los técnicos eran secundados en el desempeño de sus funciones por los mismos propietarios del ganado, mientras fracasaron en la nueva Bulgaria poblada por turcos, que no comprendían el valor y la importancia de tales medidas.

Por otra parte, son eficaces en las regiones donde los bovinos se mantienen en establos o en terrenos perfectamente separados entre sí, que permiten un aislamiento seguro y riguroso de los grupos en los cuales se ha desarrollado la enfermedad y donde no se hallan animales salvajes receptivos.

Cuando no existe esta posibilidad absoluta, se debe coadyuvar a la policía sanitaria con la sueroprofilaxis, sometiendo a la inoculación de una cantidad conveniente de suero antipestoso a todos los animales de la zona infectada y a los de las zonas cercanas: tanto mejor si la aplicación se hace en una región entera simultáneamente y en el más breve lapso posible.

No conozco las condiciones de ambiente de las tierras que dividen a la Argentina del actual foco brasileño de peste y, por lo tanto, no puedo juzgar si la enfermedad, no obstante todas las medidas adoptadas, puede propagarse y llegar hasta la frontera argentina. Pero creo indispensable, dada la enorme desgracia que implicaría para la riqueza argentina, el desarrollo de la peste entre los rebaños de animales seleccionados, aun menos resistentes que las razas rústicas indígenas, que se tenga preparada una gran cantidad de suero antipestoso de "buena preparación y de eficacia segura", a fin de que sea posible oponer a la marcha de la epizootia, si se presentare el caso, un cordón de animales inmunizados que no permita al virus pestoso vivir y propagarse.

La suerovacunación, más eficaz que la sueroprofilaxis desde el punto de vista de la inmunidad sólida que produce, es peligrosa, puesto que todo animal vacunado puede convertirse en una fuente de infección. Se elimina este peligro, tratando a los animales vacunados con las mismas medidas de aislamiento con que se tratarían los animales enfermos. No juzgo, empero, necesario recurrir a ella en la República Argentina, bastando la sueroprofilaxis como complemento de las medidas de policía sanitaria.

Doctor PABLO CROVERI.

Buenos Aires, abril 1921.

BOLETIN TELEGRAFICO DEL EXTERIOR — SERVICIO MUNDIAL EXCLUSIVO PARA

EL PAGO DE LAS REPARACIONES ALEMANAS

PLAN DE NUEVAS SANCIONES QUE ADOPTARÁ FRANCIA

CATEGÓRICA DECLARACIÓN DE M. BRIAND

BASES DE LAS NUEVAS PROPUESTAS DE ALEMANIA

GESTIONES PARA LA MEDIACION DE UN PAIS NEUTRAL

ACTITUD DE LOS ALIADOS

PARIS, abril 16 (United) — El primer ministro, M. Briand, someterá a los aliados, para su aprobación, el plan francés de acción a desarrollarse el 1.° de mayo, y en el que se manifiesta que Francia pide garantías definitivas y que no se halla dispuesta a escuchar nuevas promesas germanas.

PARIS, abril 16 (United) — Mientras Alemania deja entrever que las contraproposiciones se harán por intermedio de Estados Unidos, Francia ha completado los planes militar y económico de coerción para el 1.° de mayo.

Anoche, en una reunión celebrada en el palacio del Elíseo, el presidente, M. Millerand, el primer ministro, M. Briand, los generales Foch y Petain, y M. Loucheur dieron los últimos toques al proyecto que será sometido a los aliados, y según el cual se incluye la ocupación del Rhur y posiblemente la sección industrial de Westfalia.

Foch indicó la urgencia de llamar a las clases de 1918 y 1919 bajo banderas durante tres meses, tiempo después del cual él considera que 100.000 hombres serán suficientes para mantener a los alemanes sujetos. M. Loucheur propuso un proyecto aduanero, por el cual Francia obtendría anualmente tres mil millones de marcos en el distrito del Rhur.

El primer ministro, M. Briand, declaró que probablemente los alemanes harían nuevas propuestas y agregó que no aceptaría negociaciones dilatorias, desde que Francia se hallaba determinada a obtener garantías positivas.

BRUSELAS, abril 16 (Especial) — Se anuncia que Bélgica adoptará conjuntamente con Francia medidas enérgicas y radicales para obligar a Alemania a que pague las reparaciones.

M. Jaspar, ministro de Relaciones Exteriores, declaró que haría en el momento oportuno declaraciones definitivas al respecto, pero que por el momento debe guardar la reserva más absoluta.

PARIS, abril 16 (Havas) — El jefe del gabinete, M. Briand, declaró a la comisión de relaciones exteriores de la Cámara de Diputados, que si Alemania hiciera nuevos ofrecimientos antes del 1.° de mayo, no aceptará iniciar conversaciones con los delegados alemanes sin obtener garantías, a fin de oponerse a una posible política de maniobras dilatorias.

Agregó que se negará a entablar negociaciones con ningún intermediario, aceptando tan sólo las que se hagan directamente. Especificó que el estudio de las medidas que se adoptarán en caso de que Alemania no cumpla sus obligaciones, fué objeto especialmente de la atención del gobierno, y que ya ha sido encarado un plan de conjunto que será aplicado tan sólo después de haber consultado con los aliados.

Especificó también el señor Briand que si Francia fuera obligada a una eventual movilización para ocupar territorios alemanes, dichos territorios deberán ser organizados en forma de poder efectuar descuentos que den a Francia garantías seguras para las reparaciones de los perjuicios.

Cree el señor Briand que si Alemania hace nuevas proposiciones antes del 1.° de mayo, éstas comprenderán especialmente la oferta de mano de obra y de materiales, pero las modalidades de esas reparaciones no podrán ser examinadas sino a condición de que Alemania aporte un plan de colaboración más preciso que el que presentó en Spa.

PRAGA, abril 16 (Havas) — La comisión de relaciones exteriores de la Cámara de Diputados, resolvió que la Asamblea Nacional decidiese acerca de la participación de Checoeslovaquia en la imposición de las sanciones económicas a Alemania.

ACTITUD ALEMANA

BERLIN, abril 16 (United) — Las negociaciones germanas que tratan de pasar las deudas aliadas a Estados Unidos han estado haciéndose muy reservadamente por medio del agente del gobierno que se halla en contacto con la misión norteamericana.

Esta se muestra reservada y sólo manifiesta que el gobierno no ha tratado de acercarse a ella. El gobierno también guarda silencio.

Ambas partes, están en condición de poder decir que las "negociaciones oficiales" no han sido efectuadas. Sin embargo, de fuentes insospechables se sabe que tales negociaciones se han iniciado. Probablemente serán de escaso resultado para Estados Unidos, país que indudablemente argüirá que es poco conveniente pasar sus deudas a Alemania, desde que la cobranza puede ser difícil. Por tal razón, Estados Unidos se halla frente a la tarea de establecer sanciones por sí misma, aumentando quizá el ejército del Rhin para lograrlo.

Igualmente, Francia dice que esto es objetable, pensando en que más tarde Estados Unidos cancele sus deudas. En cualquier forma, una fuente alemana hace saber que Norte América ha sido requerida desde que no "está cegada de odios como Francia y también Inglaterra, país que se halla ocupado en problemas internos y, por lo tanto, no interesado en el asunto".

BERLIN, abril 16 (Especial) — Los representantes del partido popular alemán se oponen siempre a la idea de ofrecer a los aliados una suma fija que apoyan el doctor Simons y sus partidarios.

El partido del centro declara por intermedio de su órgano oficial, "Germania", que si el gobierno no abandona su actitud pasiva y no adopta una política activa, habría que eliminar del ministerio a los elementos recalcitrantes y organizar un gobierno que esté decidido a hacer lo necesario antes del 1.° de mayo, para que los aliados no impongan a Alemania nuevas penalidades.

BERLIN, abril 16 (United) — Existen indicaciones de que fracasarían los esfuerzos que se hicieran para poner de acuerdo a los aliados con Alemania, y parece que Alemania enviará una nota a Inglaterra, Francia e Italia, ofreciendo pagar en dinero, sobre la base de que se contrate un empréstito internacional, la suma necesaria para efectuar la reconstrucción de Francia. Al mismo tiempo solicitará en esa nota que se efectúe una nueva conferencia entre Alemania y los aliados para tratar sobre esta materia y otras relacionadas con el cumplimiento del tratado de Versalles.

BERLIN, abril 16 (Havas) — Hablando en Munich el ex ministro señor Erzberger, lamentó el [illegible] de la conferencia de Londres, declarando que había sido un error el formular las contraproposiciones alemanas bajo una forma tan insuficiente y tan falsa.

Agregó que era imposible pagar en 42 años la suma de 226 mil millones, pues Alemania tiene necesidad de un largo plazo para efectuar ese pago. Además dijo:

Es de este modo que se encontrará un terreno conciliatorio y propicio.

BERLIN, abril 16 (Havas) — El diario "Germania" anuncia que las proposiciones alemanas actualmente preparadas se refieren a la reconstrucción y a las posibilidades de procurar dinero en efectivo a las principales víctimas de los daños causados por la guerra, y en primer lugar a Francia, dentro de un breve plazo.

El citado órgano espera que los trabajos preliminares serán pronto determinados y que entonces se buscará para las proposiciones alemanas una forma que concilie las reparaciones con los intereses alemanes y que permita al mismo tiempo esperar un buen resultado.

BERLIN, abril 16 (Especial) — Según informaciones suministradas por un prominente hombre de Estado alemán, las nuevas proposiciones que Alemania hará a los aliados tendrán por base las siguientes condiciones: Alemania se hará cargo de las sumas que los aliados adeudan a los Estados Unidos y se encargará de la reconstrucción de las regiones devastadas. Una comisión internacional decidirá el valor de las sumas ya pagadas por Alemania.

SOBRE LA MEDIACION

WASHINGTON, abril 16 (United) — El corresponsal del "New York Herald" en Berlín anuncia que se han estado haciendo esfuerzos para asegurar una mediación en el asunto de las reparaciones por medio de un llamamiento del Vaticano a Harding.

Según una fuente sumamente autorizada, un alto miembro del gobierno se negó a comentar la noticia, manifestando solamente que si la intervención ante Harding había sido considerada, el apresurarse a discutir podía malograr todas las probabilidades de éxito.

BERLIN, abril 16 (United) — Se ha desautorizado la información referente a que el Papa haya pretendido ejercer su mediación para buscar un avenimiento entre Alemania y los aliados en la cuestión reparaciones.

PARIS, abril 16 (United) — El corresponsal en Ginebra del diario "Le Matin" se entrevistó con Schulthes, quien dijo:

Los informes de que yo he trasmitido las proposiciones germanas a Estados Unidos son ridículos. Nada sé de la combinación germano-norteamericana.

BRUSELAS, abril 16 (Havas) — Según "La Libre Belgique", los ministerios de Relaciones Exteriores aliados tienen la seguridad de que Alemania procurará renovar sus conversaciones con los gobiernos de la Entente respecto a la cuestión de las reparaciones, utilizando a Bélgica como intermediaria.

BRUSELAS, abril 16 (Especial) — El diario "Neptune" publica un artículo de su corresponsal en Berlín que dice que Alemania pedirá a Bélgica que someta sus nuevas proposiciones a los aliados.

El gobierno alemán introducirá en sus proposiciones modificaciones destinadas a impresionar la opinión pública belga.

En el ministerio de Relaciones Exteriores no se recibió hasta ahora ninguna información de Alemania al respecto.

PARIS, abril 16 (Havas) — La legación checoeslovaca niega que el gobierno de su país haya hecho proposiciones de mediación entre Alemania y los aliados sobre la cuestión de las reparaciones.

BRUSELAS, abril 16 (Havas) — El ministerio de Relaciones Exteriores no tiene ninguna información sobre la noticia publicada por algunos diarios belgas de que Alemania hará nuevas proposiciones a los aliados por intermedio de Bélgica.

COMENTARIOS

LONDRES, abril 16 (Havas) — "The Times", refiriéndose a los enormes gastos públicos y a los déficit de los servicios de correos y ferrocarriles en el presupuesto de 1920-1921, hace notar que Alemania, a pesar de la prosperidad de su industria, tiene un mal presupuesto, lo cual está de acuerdo con su deseo de no cumplir con las reparaciones.

PARIS, abril 16 (United) — "Le Temps" dice, al comentar las declaraciones de M. Briand ante la comisión de relaciones exteriores, que el gobierno alemán debe declarar cuánto se propone pagar en oro, materias primas, valores extranjeros y otros objetos negociables para garantizar el resto de la deuda. Que proponga algún modo para la participación de los aliados en las grandes industrias alemanas, o para que los aliados puedan recibir las entradas de las aduanas, o que proponga algún otro arreglo que dé a sus acreedores garantías negociables.

Si Alemania pagara mil millones de marcos oro en efectivo, Francia consintiría en discutir el modo de garantizar el resto de la deuda, pero en el caso contrario, la acción militar se iniciaría en seguida.

CRONICAS DE CORRESPONSALES

PARIS, abril 16 (United) — La embajada alemana ha confirmado la noticia de que Berlín está estudiando realizar en la semana entrante otras gestiones acerca de las reparaciones.

La proposición parece habrá de incluir, primeramente, un empréstito internacional de 30.000 millones de marcos, la mayor parte del cual Alemania espera colocarlo en los Estados Unidos; en segundo lugar, una oferta para hacerse completamente cargo de la reconstrucción de las regiones devastadas, suministrando materiales y hombres.

Sin embargo, Alemania no puede y no podrá pagar nada antes del 1.o de mayo. Un agregado de la embajada alemana manifestó al corresponsal de la United Press que los aliados podrían hacer lo que quisieran si es que no podían esperar. Agregó:

Los alemanes no resistirán si los franceses marchan más adentro de Alemania; pero los aliados no se beneficiarán por ello. Francia no tendrá una tonelada de carbón del distrito del Rhur, y los obreros se rehusarán a trabajar.

Los alemanes aplauden la perspectiva de que los Estados Unidos entren en los consejos europeos. Actuando como un mediador no oficial, creen los alemanes que los Estados Unidos estarán en condiciones de llevar las cosas a que salgan de su actual estancamiento, lo que de otra manera parece imposible.

El agregado dejó entrever que Alemania levantaría sus manos y dejaría que los aliados tratasen de cobrar las indemnizaciones en la forma que quisieran en caso de un fracaso en las próximas negociaciones, en las cuales se espera que los norteamericanos tomarán parte.

PARIS, abril 16 (United) — Los franceses propondrán a los aliados un plan para pagarse el 1.° de mayo de las reparaciones que se han cobrado a Alemania, que en buenas cuentas significa: "páguese por la fuerza y como pueda".

La United Press ha tenido noticias semioficiales que indican que a falta del pago voluntario de Alemania, Francia solicitará de los aliados un plan que producirá por sí mismo, por medio del cual podrán los aliados obtener anualmente mil millones de marcos oro. Parece que ya está asegurado el procedimiento para conseguir esa suma.

Dicen los franceses que un millón de marcos oro no es mucho, pero que es preferible a nada.

El plan incluye la ocupación de una vasta extensión en el valle del Rhur, una contribución abundante de carbón de esa región, que se estima en 600.000.000 de marcos; posesión permanente de las aduanas del Rhin, que podrán producir 300 o 400 millones de marcos y restricciones que serán puestas a la navegación en los ríos, las cuales podrían producir otros cientos de millones.

Un funcionario manifestó que no parece probable que las tropas inicien la invasión antes del 1.° de mayo, o sea en las primeras dos semanas después que Alemania haya declarado que no pagará. Se cree, también, que los alemanes harán proposiciones suficientemente ventajosas para justificar la celebración de una nueva conferencia.

EDWIN HULLINGER.

ESTADOS UNIDOS

LA INAUGURACION DE LA ESTATUA DE BOLIVAR

Artículo de un diario

EL DISCURSO DE HARDING

NUEVA YORK, abril 16 (United) — El "Evening Post", al comentar la próxima inauguración de la estatua de Bolívar, en esta ciudad, lamenta los pocos conocimientos que en los Estados Unidos se tiene de la historia de la América latina.

La grandeza de Bolívar, dice, fué tanto política como militar, y sus ideas sobre la cuestión constitucional afectaron poderosamente la organización de los gobiernos de algunas de las repúblicas hermanas. Pero los norteamericanos manifiestan poco interés por conocer los sucesos que determinaron el gobierno libre en los seis millones de millas cuadradas que las revoluciones latinoamericanas libertaron de la dominación extraña.

Hace notar que Miranda, es, después de Bolívar, el sudamericano más conocido en este país, porque fué objeto de animadas discusiones políticas en los Estados Unidos, y el presidente Jefferson le alentó en su campaña. Pero los norteamericanos deben conocer también las hazañas del "uruguayo" (?) San Martín, que cruzó los Andes, así como de Moreno, el erudito hombre de Estado de Buenos Aires, quien sostuvo sin desmayar los principios de la más pura democracia, cuando pensaban sólo en dictaduras.

Termina el artículo con las siguientes palabras:

A medida que las naciones sudamericanas se vuelvan más fuertes, se reconocerá más que el establecimiento de gobiernos republicanos en el hemisferio meridional tiene un significado que puede compararse con el establecimiento de nuestro gobierno.

WASHINGTON, abril 16 (United) — Se sabe que el presidente Harding, en el discurso que pronunciará el próximo martes con motivo de la inauguración de la estatua de Bolívar, insistirá en el desarrollo de las relaciones con todas las naciones del hemisferio occidental ligadas por lazos del comercio. El discurso será la primera enunciación de la opinión del presidente sobre la cuestión panamericana y se sabe que abogará por la aplicación positiva y no negativa de la doctrina de Monroe.

Una parte del discurso lo escribió hoy.

Se cree que Harding, además de hacer la usual advertencia a Europa de que debe abstenerse de intervenir en el continente americano, abogará por el desarrollo inmediato, y enérgico de las relaciones comerciales entre el Norte y el Sur. Dirá también algo destinado a hacer desaparecer el descontento que está causando en la Argentina y en otros países sudamericanos por la proyectada ley aduanera.

El presidente ampliará la declaración que el secretario de Estado, Mr. Hughes, hizo a un grupo de diplomáticos sudamericanos, cuando dijo que la política del gobierno tendrá por base ante todo el principio de la justicia.

Cree Harding que el intercambio comercial debe ser ventajoso para las dos partes y que los Estados Unidos no deben pensar en sacar provecho sin recompensar la otra parte.

Todos los diplomáticos sudamericanos se preparan para asistir a la ceremonia. Asistirán además numerosos altos funcionarios federales y de varios Estados.

RELACIONES CON EL SOVIET RUSO

La detención de norteamericanos

WASHINGTON, abril 16 (United) — Se informa autorizadamente, que los Estados Unidos rechazarán toda propuesta de parte de los soviets de Rusia, mientras los ciudadanos norteamericanos sigan presos. Los bolsheviki no pueden esperar valerse de la detención de tales norteamericanos como medio para asegurarse el reconocimiento de los Estados Unidos. Los funcionarios creen que el soviet se halla ansioso de iniciar negociaciones con los Estados Unidos para la libertad de los norteamericanos, para poder obtener así, un reconocimiento tácito u otras concesiones de parte de la Unión. Mientras tanto, se están dando todos los pasos posibles para obtener la libertad de aquéllos.

DISTINCION A ALBERTO DE MONACO

NUEVA YORK, abril 16 (United) — El príncipe Alberto, de Mónaco, llegó hoy a ésta, a bordo del "France", en viaje a Washington, donde recibirá la medalla de oro "Alexander Agassiz", que es el más alto honor de la Academia Nacional de Ciencias, y que se le ofrecerá en reconocimiento y recompensa por sus investigaciones [illegible]

INFORMACIONES ARGENTINAS

CAMILA QUIROGA EN SANTIAGO DE COMPOSTELA

Manifestaciones de agasajo

MADRID, abril 16 (Havas) — Comunican de Santiago de Compostela que, con motivo de la llegada de la compañía argentina de la señora Quiroga, se dió una recepción en la Universidad de esa ciudad.

El rector, al pronunciar su discurso, rogó a la señora Quiroga que llevara a los estudiantes argentinos el saludo de la Universidad de Santiago.

Una delegación del concejo municipal ofreció a la actriz argentina un espléndido ramo de flores, mientras la banda municipal ejecutaba los himnos argentino y español.

MADRID, abril 16 (United) — Los estudiantes de Santiago de Compostela aclamaron a Camila Quiroga cuando visitaba la Universidad en compañía del rector, quien la invitó a ver la biblioteca de América, donde se conservan 10.000 volúmenes.

La banda municipal hizo oir el Himno Argentino.

DIQUE FLOTANTE PARA LA ARGENTINA

PROXIMO TRASPORTE

BERLIN, abril 16 (United) — El gran dique flotante ordenado por la Argentina antes de la guerra a la Compañía de Minas y Fundición de Luxemburgo se halla terminado y en breve se entregará al gobierno argentino en Emden.

Las ofertas públicas para el trasporte serán abiertas en breve. Entre las primeras recibidas figuraban precios que oscilaban alrededor de dólares 200.000.

EL PIANISTA ARGENTINO SENAC

Audiencia del rey Alberto

BRUSELAS, abril 16 (Especial) — El rey Alberto recibirá en audiencia al pianista argentino Luciano Senac, de quien los diarios de esta capital hablan en términos muy elogiosos.

El joven artista dará el 25 del presente mes un concierto en el salón Gaveau.

EL TRASPORTE "BAHIA BLANCA"

Se ignora la fecha de su partida

BERLIN, abril 16 (Especial) — El buque trasporte argentino, que se encuentra en Hamburgo, no tomará carga en su viaje de regreso. En cuanto a la fecha de su partida, no la conoce ni aún el capitán del buque, quien espera instrucciones de Buenos Aires; pero fué informado que debería, probablemente, hacer escala en algún puerto norteamericano.

Se mantiene una rigurosa disciplina a bordo. El capitán Orlandini, que estuvo últimamente en Berlín, volvió a Hamburgo.

EN HONOR DE UN CONSUL ARGENTINO

GENOVA, abril 16 (Especial) — Comunican de Turín al "Secolo XIX", que en vísperas de abandonar esa ciudad, el cónsul argentino Piñeyro fué objeto de una cordial manifestación de simpatía por parte de los residentes ítalo-argentinos y varias personalidades.

Le fué ofrecido un bronce artístico acompañado de un pergamino. Se sirvió una copa de champaña, brindándose por la amistad de los dos países.

LAS TARIFAS DE EMERGENCIA

SU APROBACION EN LA CAMARA

El próximo debate en el Senado

PROBABLES ENMIENDAS

WASHINGTON, abril 16 (United) — La ley de tarifas de emergencia pasó en la Cámara a pesar de las diferencias surgidas entre los representantes republicanos Newton, de Michigan, y Luce, de Kansas.

Otros republicanos ofrecieron enmiendas que fueron rechazadas. El representante Fordney protestó en contra de las enmiendas propuestas por los republicanos declarando que el Senado no habría de sancionar el proyecto si la Cámara de Representantes adoptaba alguna enmienda. Newton apeló a la Cámara para que demostrara independencia, y Luce declaró: "Este no es un sitio para apisonadoras".

El demócrata Garner, de Texas, ridiculizó a los republicanos diciendo: "Están en posición de dependencia ante el Senado como lo confesó Fordney."

WASHINGTON, abril 16 (United) — En general se cree que el proyecto de tarifas de emergencia será aprobado por el Senado aun cuando se espera cuando menos un debate de una semana.

Algunos senadores se oponen a la cuestión del cambio extranjero y al proyecto contra el acaparamiento, como lo aprobara la Cámara, que posiblemente dará lugar a algunas enmiendas.

WASHINGTON, abril 16 (United) — El voto obtenido en la Cámara en el proyecto de ley de tarifas de emergencia fué de 269 contra 112. El proyecto pasará hoy al Senado. El senador Penrose dijo que se necesitarían sesiones para tratar sobre la cláusula de los cambios y el proyecto contra el acaparamiento, sesiones que dijo serían breves.

RELACIONES CON MEXICO

LA MISION DE SUMMERLIN

PROPOSITOS E IMPORTANCIA

WASHINGTON, abril 16 (United) — Se cree que Summerlin, encargado de negocios de los Estados Unidos en México y que actualmente se halla en ésta, ha de informar ampliamente con respecto a la situación mexicana en la conferencia que celebrará con el secretario de Estado, Mr. Hughes, de la que depende la nueva política mexicana de los Estados Unidos.

Miembros del departamento de Estado declaran que se harán los mayores esfuerzos para establecer una nueva relación sobre la base de la cooperación amistosa. Créese que los informes de Summerlin ayudarán a definir los medios de acercamiento que los Estados Unidos han de adoptar.

CONSTRUCCIONES NAVALES

Los créditos para guerra y marina

WASHINGTON, abril 16 (United) — Los jefes de partido de la Cámara de Representantes están tomando providencias para que recaiga muy pronto una votación sobre el proyecto de ley relativo a las construcciones navales y a la aprobación de un crédito de quinientos millones de dólares destinados a ese fin.

A pesar de que se sabe que el presidente Harding provocará una conferencia para tratar sobre el desarme internacional, se cree que en la próxima semana se aprobarán en la Cámara los presupuestos de guerra y marina.

Casamiento de Gompers

NUEVA YORK, abril 16 (United) — El jefe de la confederación del Trabajo, Samuel Gompers, de 71 años de edad, ha contraído matrimonio con la señora [illegible]

EL CONFLICTO OBRERO EN GRAN BRETAÑA

PROXIMA CONFERENCIA DE LOS MINEROS

CAUSAS DE LA ACTITUD DE LA TRIPLE ALIANZA

UN GOLPE DE MUERTE PARA EL LABORISMO

COMENTARIOS A LA RESOLUCION DE LOS FERROVIARIOS

LA SITUACION

LONDRES, abril 16 (United) — Anoche los jefes laboristas condenaban en general a los mineros por haberse rehusado a reanudar las negociaciones y declararon que los mineros habían pensado forzar una manifestación en que indicarían que no deseaban la paz. Walkden, secretario general de los ferroviarios, dijo:

Somos leales a los mineros, pero su rechazo a negociar nos obliga a seguir la actitud de la "triple alianza".

George Morre, jefe de maquinistas, dijo:

Considero equivocados a los mineros al rehusarse a negociar de acuerdo con las líneas generales de la oferta de Hodges para llegar a un arreglo temporal de revisión mensual, mientras se consiguen arreglos permanentes.

Los mineros se rehusan a comentar esta actitud y se muestran reservados respecto a la resolución de los ferroviarios y de los obreros de trasporte. Otras uniones se muestran temerosas para el futuro, en caso de que los mineros vuelvan a las condiciones de salarios anteriores a la guerra.

"La próxima vez os tocará a vosotros", continúa siendo la frase de aviso de los mineros.

ACTITUD DE LOS OBREROS

LONDRES, abril 16 (Havas) — La pérdida del apoyo activo de la "triple alianza" tendrá probablemente para los mineros una importante repercusión.

La votación entre los miembros del sindicato de obreros marítimos sobre una huelga de solidaridad con los mineros, dió una pequeña mayoría contra la declaración de la huelga.

LONDRES, abril 26 (United) — Las noticias relativas a la deserción de la "triple alianza" de los mineros, al rehusarse a la huelga, fueron recibidas en las zonas mineras en diversa forma; con estupefacción, con angustia, resentimiento y desaliento. Crece entre los mineros un sentimiento contra la lucha desarrollada solamente por ellos.

LONDRES, abril 16 (Havas) — La conferencia que realizarán los delegados de los mineros británicos ha sido fijada para el 22 del corriente mes.

En la reunión se ha decidido que el trabajo no se reanudaría en ninguna mina.

LONDRES, abril 16 (United) — El consejo ejecutivo de los mineros se reunirá para estudiar todos los hechos relacionados con la huelga y el fracaso de la "triple alianza" después de lo cual presentará un informe, posiblemente el viernes próximo, para determinar si deben continuar las negociaciones o declararse la huelga, a pesar de que no se ha adherido el personal de las empresas de trasporte. El servicio ferroviario continúa restringido a causa de la escasez de carbón.

Se tomarán otras medidas de emergencia para disminuir el consumo de este combustible.

LONDRES, abril 16 (United) — Los jefes de la "triple alianza" dieron a la publicidad la siguiente declaración para explicar su resolución de anular la orden de huelga:

Debido a la confusión que reinaba en la conferencia celebrada en la mañana de ayer, no había esperanza de obtener una acción espontánea y unida, tan necesaria para dar a los mineros la ayuda que solicitaron. Una huelga parcial y que no contara con las simpatías de todos habría debilitado el poder de las tres entidades interesadas.

Lamentamos mucho el cambio que se produjo en la situación, pero no nos quedaba otro curso que seguir.

LONDRES, abril 16 (United) — Hoy se reunió el comité ejecutivo de la federación minera, y al salir de la conferencia, Mr. Hodges declaró que no se reanudarían las negociaciones sino después de la reunión que los delegados de todas las secciones de la confederación celebrarán el próximo viernes.

COMENTARIOS

LONDRES, abril 16 (United) — Aun cuando persiste la amenaza de la huelga minera, la prensa se muestra fracaso de la "triple alianza" significa fracaso de la "triple alianza" significa un golpe de muerte para los extremistas. Aun el diario laborista "Herald" admite "que esta es la derrota más fuerte que se haya infligido al laborismo desde que se tiene memoria".

El "Daily Telegraph" dice que "la ruptura de la alianza es una vindicación del sentido de humanidad e inteligencia del gran cuerpo que se llama laborismo".

El "London Mail" dice que "los ferroviarios y obreros de trasportes actuaron de acuerdo con el amplio sentido común del país".

El "Morning Post" dice que "al igual que el ex kaiser, los jefes obreros se encontraron con que la máquina de su propia factura era demasiado fuerte para ellos."

LONDRES, abril 16 (Havas) — El "Daily Herald", en su número de la fecha, resume en las palabras "el día de ayer vió la mayor derrota que jamás haya sufrido el movimiento laborista en todo el tiempo que abarca la memoria humana", el resultado de la negativa a última hora por parte de los ferroviarios y de los obreros de trasportes a apoyar a los mineros para la huelga general.

Los acontecimientos del jueves y del viernes, la discusión casi fortuita entre ciertos miembros del parlamento, los patrones y los obreros, la declaración de Hodges de que los mineros estaban dispuestos a examinar un arreglo provisional sobre los salarios, la entrevista a media noche con el señor Lloyd George, la invitación de este a celebrar una nueva conferencia, y la ausencia de los mineros a la mencionada conferencia y en consecuencia la ruptura final entre los mineros y las federaciones aliadas, son acontecimientos que no deben considerarse como los únicos que representan toda la verdad sobre la situación. El mismo "Daily Herald" admite hoy que la causa original de la derrota fué la falta de solidaridad de todo el movimiento en lo que se refiere a la organización, a la buena armonía y a la simpatía.

Indudablemente los dirigentes de los ferroviarios y de los obreros de trasportes no estaban seguros hasta qué punto los afiliados responderían a la orden de huelga. Se notaba de las noticias procedentes de todas partes del país que repugnaba cada vez más a los trabajadores lanzarse en un conflicto desastroso, por fines considerados políticos y no estrictamente económicos.

Las minuciosas disposiciones que el gobierno adoptó a fin de asegurar el trasporte de los víveres por medio de voluntarios recibieron un gran apoyo de parte de la clase obrera, gran parte de la cual pensaba durante la guerra trasferir sus servicios de los sindicatos al Estado. En ninguna parte se notaba el menor entusiasmo por nada que se asemejase a una revolución.

Excepción hecha de uno o dos distritos escoceses, el más completo orden reinaba en todas partes, y el abatimiento era general ante la perspectiva de un paro involuntario. Como consecuencia de este estado de espíritu, la huelga habría recibido tan sólo un apoyo tímido, habría fracasado y habría provocado cismas en el seno de la federación de los ferroviarios y en los otros gremios.

A causa del giro que tomaron los acontecimientos, esas federaciones conservan la solidaridad individual, pero la "triple alianza" obrera está disuelta, y por lo menos, por el momento, irremediablemente disuelta.

La conclusión general a que se llega es que, como en las anteriores ocasiones, el elemento comunista, aunque muy bullanguero, no representa sino una ínfima minoría de los trabajadores británicos, los cuales en su mayor parte son respetuosos para las leyes. La voz de esta mayoría no fué escuchada durante las discusiones entabladas con sus sindicatos, pero su influencia se hace sentir de una manera irresistible en las crisis como la que acaba de terminar.

LONDRES, abril 16 (Havas) — Los mineros de Cardiff votaron una resolución condenando la actitud de Hodge y pidiendo su dimisión.

VIOLENTOS TEMPORALES

CONSIDERABLES DAÑOS

ZONA ABARCADA

Numerosas víctimas

CHICAGO, abril 16 (United) — Un fuerte huracán se desencadenó en el centro del Oeste, desde las montañas Rocallosas hasta la región de los lagos, causando víctimas y daños en las propiedades en general, e interrumpiendo los servicios de trasportes y las comunicaciones.

La tormenta fué intensa en Colorado.

Denver se halla aislado, y las recias nevadas y lluvias dificultan las tareas de salvamento.

Se informa que han perecido quince personas. En la región del Sudoeste descargan fuertísimas tormentas, sufriendo los Estados de Arkansas, Wisconsin e Iowa.

DALLAS (Texas), abril 16 (United) — Un tornado asoló el valle del Mississippi. Se calcula que perecieron 40 personas. Son considerables los perjuicios en las propiedades, cosechas, etc. No se tienen detalles debido a la interrupción en las comunicaciones.

CHICAGO, abril 16 (United) — Nuevas informaciones recibidas indican que el número de víctimas causado por el ciclón es mayor que el anunciado anteriormente. Aunque no se tienen aún cifras definitivas, se cree que hay que lamentar setenta y cinco muertos, en su mayor parte en el Sur de Mississipi en el Noroeste de Texas y en el Sudoeste de Arkansas. En cuanto a los daños materiales, se calculan en dos millones de dólares.

Faltan noticias porque muchas líneas telegráficas están interrumpidas.

El ciclón se hizo también sentir en el lago Michigan, donde muchos buques corrieron serios peligros.

NUEVA YORK, abril 16 (United) — Comunican de Hopear (Kansas), que nuevas informaciones recibidas indican que el ciclón causó en Texas y Arkansas, 74 muertos y 200 heridos. Los daños materiales se calculan en varios millones de dólares.

EL TRATADO CON COLOMBIA

DEBATE EN EL SENADO

PROBABLE APROBACION

WASHINGTON, abril 16 (Havas) — En el Senado continuó ayer la discusión del tratado con Colombia. El señor Lenroot dijo:

Si pagamos los 25.000.000 de dólares a Colombia, nos veremos obligados a sufrir pedidos injustos de otros países, y tendríamos también que devolver Panamá a Colombia.

WASHINGTON, abril 16 (Havas) — Se anuncia que el tratado con Colombia será puesto a votación en el Senado el próximo miércoles y se cree que será aprobado, pues para rechazarlo se requieren 33 votos y los mismos adversarios del tratado aceptan que no podrán reunir más de 25 votos.

Hasta los senadores republicanos opuestos votarán por la aprobación debido a que el gobierno aconseja que el tratado sea adoptado.

WASHINGTON, abril 16 (United) — Hoy se efectuó en el Senado una votación acerca del tratado de Colombia, bajo la dirección del senador Lodge, quien demostró que se contaban con suficientes votos para la ratificación del tratado.

Esto fué comunicado al presidente Harding. Los senadores Lenroot y Watson, opositores al tratado, aconsejaron al presidente contra el apoyo a "las doctrinas wilsonianas", pues de proceder así se daría pie para el desastre nacional y la derrota política.

Retiro del cónsul general chileno

NUEVA YORK, abril 16 (United) — Causó gran sorpresa en el consulado general de Chile la noticia de que será retirado de su puesto el cónsul general, señor Emilio Edwards Bello.

El consulado no recibió información alguna al respecto y cree que la noticia es absolutamente falsa.

RESTRICCIONES A LA INMIGRACION

El proyecto de ley

WASHINGTON, abril 16 (United) — El proyecto de ley que restringe la inmigración será presentado hoy en la Cámara de Representantes. Es prácticamente el mismo que fué vetado por Wilson.

El informe de la minoría dice que el proyecto es impracticable y difícil de poner en vigor y que las cifras de inmigración correspondientes al año 1920 y no las de 1910 son las que deben tenerse en cuenta como base de la restricción. También determinarán que la proporción de inmigrantes que deba aceptarse sea el 5 y no el 3 por ciento.

LA REPUBLICA DEL EXTREMO ORIENTE

Mensaje al gobierno

WASHINGTON, abril 16 (United) — El departamento de Estado ha recibido un mensaje de la república del Extremo Oriente en que se pide ayuda para el establecimiento de la independencia. El mensaje hace notar que el nuevo gobierno no tiene relaciones con el régimen sovietista. La idea de una intervención se entiende que se relaciona con los japoneses que aun mantienen tropas en Siberia.

El Departamento de Estado no ha hecho alusión alguna acerca de su actitud con dicha república, concretándose a decir que la situación es objeto de estudio.

LOS EMBAJADORES EN LONDRES Y PARIS

Designación aceptada

WASHINGTON, abril 16 (United) — El Senado sancionó el nombramiento del coronel Harvey para el cargo de embajador en Londres y el de Mr. Myron T. Herrick para el de embajador en París.

PARIS, abril 16 (United) — El primer ministro M. Briand ha enviado una comunicación al gobierno de Estados Unidos, aceptando la designación, que le ha causado gran complacencia, de Mr. Herrick como embajador ante el gobierno de Francia.

LOS EMPRESTITOS EXTRANJEROS

Probable investigación

NUEVA YORK, abril 16 (United) — El corresponsal del "New York Tribune" en Washington informa que la comisión de asuntos judiciales del Senado, en la reunión del lunes, probablemente resolverá que se efectúe una investigación respecto a los empréstitos extranjeros autorizados por la administración de Wilson.

EL RETIRO DE LAS TROPAS DE SANTO DOMINGO

WASHINGTON, abril 16 (Especial) — Se sabe de fuente autorizada que el presidente Harding y el secretario de Estado, Mr. Hughes, tienen el propósito de retirar definitivamente las tropas norteamericanas de Santo Domingo.

CONTRA LA POLITICA INGLESA EN IRLANDA

WASHINGTON, abril 16 (United) — Mr. Norris, senador por Nebraska presentó en el Senado una moción que dice que los Estados Unidos presencian con horror e indignación la política que la Gran Bretaña sigue en Irlanda, y protestan contra los actos de barbarie que las fuerzas británicas cometen en dicho país. Acusa a dichas fuerzas de haber violado catorce artículos de la convención de La Haya, sobre los usos de guerra.

La moción fué sometida a la comisión de relaciones exteriores del Senado.

EN FAVOR DEL DESARME

NUEVA YORK, abril 16 (Especial) — Comunican de Cleveland (Ohio) que la Liga nacional de mujeres votantes, que representa a diez millones de mujeres, aprobó una moción que pide que el presidente Harding y el congreso inicien un movimiento [illegible] para que todos los gobiernos resuelvan reducir los armamentos a la mayor brevedad posible.

WASHINGTON, abril 16 (Havas) — El diputado republicano señor Rogers presentó una moción a la Cámara de Representantes pidiendo al presidente Harding que invite a Inglaterra, Francia, Italia y el Japón a una conferencia sobre el desarme.

INOURSION AEREA

WASHINGTON, abril 16 (Havas) — El departamento de Marina anuncia que los aeroplanos que emprendieron el viaje a las islas Vírgenes llegaron a Camaguey (Cuba), procedentes de Guantánamo y en viaje hacia la Habana, pues una epidemia de peste bubónica en San Juan (Puerto Rico), interrumpió el viaje hacia Santo Tomás.

Las tarifas de ferrocarriles y la agricultura

WASHINGTON, abril 16 (United) — El secretario de Comercio, Mr. Hoover, manifestó esta tarde ante la Federación de estancieros norteamericanos, que salvo que los fletes de los ferrocarriles fueran reducidos inmediatamente, la agricultura sufriría serios quebrantos.

"Las tarifas actuales, dijo, llevarían a nuestros cereales a las costas extranjeras, porque al presente cuesta 30 centavos llevar el trigo de Missouri a Nueva York y solamente diez centavos a la Argentina desde Nueva York."

Agregó que el gobierno debería pensar más en la agricultura y no permitir que el país sea tributario de Europa en materia de alimentos.

Conflicto del trabajo resuelto

NUEVA YORK, abril 16 (United) — La posibilidad de que paralizaran sus operaciones todos los vapores que viajan al exterior y las embarcaciones que atienden el servicio de la bahía desapareció inmediatamente que los propietarios de las naves resolvieron considerar las contraproposiciones formuladas por el personal de ingenieros de la marina mercante, que en número de quince mil se proponían declararse en huelga a consecuencia de la reducción que se había hecho en los salarios.

Noticia desautorizada

NUEVA YORK, abril 16 (United) — Tanto el departamento del comercio como la junta de navegación niegan la noticia de que el Brasil se propone adquirir un buque en los Estados Unidos y destinarlo al trasporte de inmigrantes.

En el departamento del comercio se dice que el rumor fué probablemente provocado por el anuncio publicado en el boletín de ese departamento, que llama la atención sobre la gran afluencia de inmigrantes alemanes y austríacos al Brasil, y agregaba que el gobierno brasileño había pedido a varias compañías navieras propuestas para el trasporte de inmigrantes.

RUSIA

EL AREA SEMBRADA

Amenazas a los campesinos

HELSINGFORS, abril 16 (United) — El soviet amenaza a los campesinos con las más severas medidas para obligarlos a ampliar el área cultivada.

Hasta ahora, los campesinos, en ocho de los principales distritos gubernamentales, produjeron maíz solamente para llenar sus propias necesidades.

AUMENTO DE LOS EFECTIVOS MILITARES

RIGA, abril 16 (United) — Despachos de Moscú anuncian que los comisarios del pueblo adoptaron la proposición de Trotzky, de aumentar el ejército hasta millón y medio de hombres.

HUNGRIA

EL NUEVO GABINETE

SU CONSTITUCION

BUDAPEST, abril 16 (United) — Integran el nuevo gabinete del conde de Bethlen los siguientes miembros:

Agricultura, conde Szabo.
Comercio, Hegyeshalmy.
Instrucción Pública, Vass.
Justicia, Tomcsanyi.
Defensa Nacional, Belitska.
Bienestar Social, [illegible]

"LA PRENSA" DE SUS CORRESPONSALES PERMANENTES EN LAS PRINCIPALES CAPITALES

ACTUALIDAD POLITICA Y PROBLEMAS SOCIALES EN ESPAÑA

EN AMBAS CÁMARAS SE DEBATE LA CUESTION DEL TERRORISMO

DIFICIL SITUACION DEL GOBIERNO -- HOSTILIDAD DE LAS IZQUIERDAS

LERROUX ADVIERTE LA POSIBILIDAD DE "UN ATENTADO SUPREMO"

EXPECTATIVA POR LA SESION DEL MARTES EN EL CONGRESO

CUESTIONES POLITICAS
EN EL SENADO

MADRID, abril 16 (Especial) — Realizó sesión la Alta Cámara, y se promovió allí el debate sobre los últimos acontecimientos de Barcelona, que están causando una reacción de protesta en todas partes.

Se pidió al gobierno que tratara, por cuantos procedimientos fuera preciso, de poner remedio a estas explosiones brutales de la inconsciencia obrera, porque sin la seguridad de haber resuelto este fundamental problema de orden y de tranquilidad ciudadana, no es posible ponerse de lleno a las demás tareas de gobierno.

Los momentos son de una enorme desorientación general, a cuyas consecuencias no ha podido escapar el gobierno, que intenta desde luego resolver las cuestiones sociales, poner una valla a este desbordamiento de la furia anárquica, presentando al parlamento un proyecto de represión del terrorismo; pero con reformar los artículos del código penal, no es fácil que se consiga nada práctico, mientras sigan gozando los asesinos de la impunidad, mientras logren, como en la mayoría de los casos, burlar tranquilamente las leyes.

De ahí que el primer problema que tiene que abocarse el gobierno es la reorganización de la policía, que ha fracasado completamente en la mayoría de las circunstancias.

MADRID, abril 16 (United) — En la sesión del Senado, el marqués de la Hermida acusó al gobierno de haber gastado mucho dinero comprando trigos argentinos, sin haber protegido la producción nacional.

DEBATE EN EL CONGRESO

MADRID, abril 16 (Especial)—El recrudecimiento del terrorismo, en Barcelona es el tema obligado de las conversaciones, lamentando todo el mundo que ninguna medida de las tomadas hasta ahora para poner fin a esta clase de crímenes haya tenido resultados medianamente favorables; antes al contrario, parece que hubieran sido contraproducentes, según lo acredita la fría elocuencia de los hechos.

Llama extraordinariamente la atención la circunstancia de que los dos últimos atentados cometidos en Barcelona, contra los abogados defensores de obreros sometidos a la justicia, hayan coincidido con el telegrama enviado por el jefe del gobierno, señor Allendesalazar, al gobernador de Barcelona, general Anido, en el que lo felicita calurosamente, ratificándole al mismo tiempo la confianza del gabinete.

En el Congreso se efectuó una sesión agitadísima para tratar precisamente de estos problemas, que asumen cada día mayor gravedad, y las izquierdas manifestaron sin rodeos su propósito decidido de atacar rudamente al gobierno, por la política que desenvuelve con relación al terrorismo.

El discurso pronunciado por el jefe de los radicales, señor Lerroux, causó en la Cámara una profunda impresión, especialmente al declarar que le han hecho amenazas de muerte por su actuación en el Congreso los afiliados al sindicato libre, de quienes dijo "gozan de la confianza de la policía, que en todas las circunstancias se muestra con ellos tan benevolente, que no resultaría ilógico ni inverosímil, afirmar que les ayuda con su culpable complicidad a la realización de sus crímenes."

El señor Lerroux presentó pruebas de que la policía había hablado anteriormente con los presuntos asesinos del abogado Ulled, adoptando una actitud inaceptable, tratándose de los funcionarios que tienen a su cargo la salvaguardia del orden público, pues se reducían a pedir que no atentaran contra dicho abogado, quienes se sabe que prometieron no matarlo.

Pero lo que causó más sensación fué la afirmación rotunda que hizo en uno de los períodos de su discurso, cuando aludiendo a los caracteres gravísimos que va tomando el terrorismo, dijo: "Los asesinos llegarán muy pronto a cometer el atentado supremo". Terminó Lerroux con una vibrante condenación de los abominables crímenes sociales, y excitó a todos los representantes nacionales a que se determinaran valientemente a impedir el avance de la anarquía.

Todas las minorías estuvieron unánimes en la execración de esos atentados, y manifestaron su enérgica protesta, pero condenando sin ambages la política estéril del gobierno, al que atribuyen gran parte de la responsabilidad que pueda caber por hechos semejantes.

LOS JEFES DE LAS IZQUIERDAS

MADRID, abril 16 (Havas) — El señor Lerroux interpeló al gobierno por el atentado de ayer contra los abogados Lastra y Ulled en Barcelona.

El señor Lerroux protestó contra la impunidad de que gozan los miembros del sindicato libre, los cuales -dijo—"asesinan con toda libertad", pareciendo estar protegidos por la policía.

"Este estado de cosas — agregó — no puede durar más tiempo. Los asesinos, hiriendo cada vez más alto, ¿no llegarán — preguntó el señor Lerroux — a cometer el atentado supremo? ¿Quién, pues, pondrá freno a esta anarquía?"

El diputado socialista Prieto Tuero hizo uso de la palabra después, declarando que los crímenes que a diario se producen son la consecuencia lógica de los elogios que el presidente del consejo de ministros hizo en la Cámara del gobernador de Barcelona.

El conde de Romanones habló a su vez, y dijo que la política seguida en Barcelona por el gobierno es una catástrofe.

El jefe regionalista catalán señor Cambó dijo después que no era necesario un contraterrorismo, sino simplemente justicia, la cual será el único medio de resolver el estado de cosas en Barcelona. Todos los demás jefes de las izquierdas se asociaron a los conceptos del señor Lerroux.

El ministro de la Gobernación, contestando a las interpelaciones, desmintió la existencia de la impunidad y de la protección por parte de la policía de que, según los interpelantes, gozan los asesinos afiliados al sindicato libre, agregando que todo culpable, directa o indirectamente, es enérgicamente castigado.

Al terminar dijo que propondrá al parlamento todas las medidas necesarias para poner dique a estos crímenes.

MADRID, abril 16 (United) — En el Congreso, Lerroux lamentó que por cuanto era una política calificada la que se hacía con la actual represión.

Dijo que el inspector general de policía de Barcelona era responsable, y no el gobernador, por haber autorizado a 10 personas que habían concluído sus sentencias a que actuaran como agentes de policía, y que, en consecuencia, los poderes públicos ya no inspiraban confianza, todo lo cual daría por resultado que la ola roja llegara a proporciones más elevadas.

Lerroux leyó una carta anónima en la que se le hacían amenazas por haber protestado contra el sindicato libre, y urgió que la mencionada carta debiera ser en cambio una amenaza para el gobierno.

Bugallal manifestó que la misión de la policía del gobierno simplemente era mantener la Constitución hasta tanto se restaurara la normalidad con ayuda de las autoridades, y que el gobierno haría cumplir la ley sin debilidad alguna.

MADRID, abril 16 (United) — Prodújose un tumulto en el Congreso, por lo cual el presidente suspendió el debate sobre la cuestión de Barcelona, quedando sin contestarse las interpelaciones al gobierno ni el discurso de Lerroux.

DECLARACIONES DE BUGALLAL

MADRID, abril 16 (United) — El ministro de la gobernación, conde de Bugallal, manifestó a los periodistas que el gobierno había hecho todo lo que consideró de su deber en Barcelona, reformando la policía y preparando un proyecto de ley para reprimir el terrorismo.

Dijo que cuando los liberales estuvieron en el gobierno no pudieron hacerlo mejor.

Agregó que todavía se hacía necesario reformar la policía, por cuanto el crimen adoptaba también formas y modalidades nuevas.

Bugallal no cree que la tentativa contra Ulled se deba a que el atacado defendió al sindicalista rojo Santiago Galica.

CONSEJO DE GABINETE

MADRID, abril 16 (United) — Se reunieron los ministros en consejo de gabinete y deliberaron largamente sobre la situación política de actualidad, que la consideran sumamente grave, a consecuencia del cariz que han tomado los sucesos terroristas de Barcelona, y las derivaciones que tendrá, si se lleva a la práctica, por parte de las izquierdas, el plan de campaña contra el gobierno, aprovechando los debates parlamentarios que se abrirán, con motivo del proyecto de reformas al código penal.

El ministro de la Gobernación, conde de Bugallal, dió cuenta de su proyecto de ley a presentar en la primera reunión de la Cámara de diputados, por el que se reorganiza la policía en toda España.

La nota que entregaron los ministros a la prensa es lacónica, y dice que se trató de la actualidad política, relacionada con la cuestión de Barcelona, al mismo tiempo que se declara la uniformidad de criterio en que, respecto a este asunto se encuentran todos los secretarios de Estado.

EXPECTATIVA POR LA SESION DEL MARTES

MADRID, abril 16 (United) — Según el "Heraldo", debido a la situación en Barcelona, y especialmente a causa de los ataques llevados contra los abogados Lastra y Ulled, hechos que no han movido al gobierno a un cambio de métodos de acción, los liberales se hallan listos para hacer una proposición en la sesión del martes, con objeto de derrocar al gobierno.

MADRID, abril 16, (United) — En la sesión del martes de la Cámara de Diputados, que se espera con gran impaciencia, porque se supone que surgirán complicaciones en el orden político, se discutirá el proyecto del gobierno respecto a la reforma del código penal.

En los círculos políticos se cree que se producirá con ese motivo la caída del gobierno, teniendo en cuenta que, con rara uniformidad, los jefes de las izquierdas presentaron su voto particular, oponiéndose a los planes del gabinete.

Sin embargo, parece que se están activando, y con éxito satisfactorio, las gestiones de acuerdo, para tal asunto, entre el gobierno y las minorías liberales.

En los círculos ministeriales se asegura que los acontecimiento no modificaran en nada la situación del gabinete, que es, pese a cuanto se dice en contrario, suficientemente sólida, para afrontar con eficacia la solución de los difíciles problemas presentes, sobre todo el del terrorismo, que es la base de todos los demás.

PROBLEMAS SOCIALES
LOS DELITOS TERRORISTAS

BARCELONA, abril 16 (Especial)— Los sumarios que van extendidos por delitos de índole terrorista ascienden, según la última publicación oficial, a ciento cinco.

MADRID, abril 16 (United)—Informan de Barcelona que cuatro sindicalistas que estaban esperando a los obreros a la puerta del edificio de la fábrica de calzado Blay, situado en la calle Amalia, para recibir las cuotas de afiliación, fueron atacados por un grupo de somatenes.

Tres sindicalistas huyeron inmediatamente, pero el otro la emprendió a balazos contra los del somatén, quienes a su vez le dispararon sus armas, hiriéndole de suma gravedad.

El sindicalista se llama Hilario Felipe. Un proyectil perdido fué a herir en una pierna a la niña de nueve años María Marín, que estaba jugando en los alrededores del suceso.

ATENTADOS A LASTRA Y ULLED

BARCELONA, abril 16 (Especial)— Los abogados señores Lastra y Ulled, que fueron víctimas ayer de los terroristas, han mejorado bastante, dentro de su estado de gravedad.

MADRID, abril 16 (United) — Dicen de Barcelona que el colegio de abogados ha resuelto intervenir en el asunto de los atentados contra los señores Lastra y Ulled.

Se nota una gran agitación entre los letrados de toda España, preparándose grandes manifestaciones de protesta por los hechos criminales de Barcelona, así como también por la incompetencia de las autoridades para reprimirlos.

HOMENAJE AL GENERAL ANIDO

MADRID, abril 16 (United)—Las principales entidades económicas e industriales de Barcelona han publicado un manifiesto, en el que invitan a tributar un homenaje al gobernador, general Anido.

Se están recogiendo firmas y tarjetas de todos los ciudadanos, y las entregarán a dicho funcionario.

TERCERISTAS Y SOCIALISTAS

MADRID, abril 16 (United) — Según nota pasada a la prensa, después de una reunión que estuvo muy concurrida, se echaron las bases definitivas del partido comunista.

Se ha hecho un llamamiento a todos los trabajadores del país para que se afilien a la nueva entidad. Mañana se efectuará la primera reunión oficial.

Sin embargo, el periódico "El Socialista" dice que el partido de los "reconstructores" está de perfecto acuerdo con la Unión General de Trabajadores.

MADRID, abril 16 (Havas) — Comunican de Bilbao que el Congreso del Partido Socialista terminó ayer sus sesiones, eligiendo nuevo presidente al jefe Pablo Iglesias y vicepresidente a Besteiro.

EL CUMPLIMIENTO DE LOS TRATADOS

LOS BUQUES EX ALEMANES

ENTREGADOS A LOS ALIADOS

CALCULO DEL TONELAJE

PARIS, abril 16 (Havas) — La comisión de reparaciones valuó el tonelaje de los buques ex alemanes entregados a lo saliados en 2.113.545 toneladas.

El gobierno alemán pretendió haber entregado más de 4.000.000 de toneladas, pero la delegación alemana ante la comisión de reparaciones reconoció que las cifras de esa comisión eran las únicas exactas.

El gobierno alemán justipreciaba esas entregas en 7.310.000.000 de marcos oro, mientras que, en realidad, el tonelaje entregado representa solamente 495.698.300 marcos oro.

EL PROBLEMA DE ORIENTE

Resultados de la conferencia de Londres

OPINION DE SAMI BEY

CONSTANTINOPLA, abril 16 (Havas) — El jefe nacionalista Bekir Sami bey, que presidió la misión nacionalista en Londres, ha comunicado a los diarios que, aunque la conferencia de Londres no ha aportado la paz a los turcos, el país obtuvo las siguientes ventajas: el movimiento nacionalista ha sido reconocido, el tratado de Sevres ha sido considerado inaplicable y los griegos no son más mandatarios de la Entente en Esmirna y en Tracia.

La comunicación termina diciendo: "Estamos completamente de acuerdo para restablecer la independencia del sultanato, el prestigio del califato y reorganizar el imperio.

EL PLEBISCITO EN ALTA SILESIA

Declaración de Briand

PARIS, abril 16 (Havas) — Hablando M. Briand ante la comisión de relaciones Exteriores de la Cámara de Diputados, se refirió al plebiscito de Alta Silesia, y dijo que el tratado de Versalles da derecho para efectuar el reparto del territorio plebiscitario, entregando a Polonia la zona minera e industrial y a Alemania la agrícola,

NOTA RUMANA A LOS ALIADOS

La salida del Mediterráneo

LONDRES, abril 16 (Havas)—La agencia Reuter anuncia que el gobierno de Rumania ha informado a los aliados que debido a la suprema importancia que para Rumania sería tener una salida al Mediterráneo, por medio del estrecho de Galipoli, manifiesta que si el arreglo de los estrechos previsto por el tratado de Sevres no sufre una modificación, el gobierno rumano se reserva el derecho de someter ciertas enmiendas tendientes a asegurar el libre paso desde el mar Negro al Mediterráneo.

LAS ENTREGAS DE GANADO ALEMAN

Actitud de la comisión de reparaciones

PARIS, abril 16 (United)—La comisión de reparaciones, al contestar a Alemania respecto a su negativa para entregar ganado, fundada en que los precios no han sido fijados de antemano, le pide que entregue inmediatamente el solicitado, conminándola con que en caso de que no lo haga informará a los aliados de que ha inferido una nueva violación al tratado de Versalles.

TURQUIA

LA LLEGADA DE SAMI BEY

ENTUSIASTA RECIBIMIENTO

MANIFESTACIONES PATRIOTICAS

CONSTANTINOPLA, abril 16 (United)—El recibimiento tributado a Bekir Sami bey el miércoles, con motivo de su llegada y después a su partida para Angora el jueves, puso de manifiesto el entusiasmo de las delegaciones musulmanas presentes. La multitud se mostró entusiasmada, contrastando su actitud con la adoptada cuando la llegada de Tewfik bajá, en las primeras horas del miércoles. La visita de Bekir se declaró que era no oficial y dicho político no visitó al gobierno.

Bekir Sami bey dijo que no esperaba una paz inmediata, pero que confiaba en absoluto en el valor del pueblo y también en su resolución y en que la conclusión de la paz sería tan valiosa como la actitud que el país había demostrado para la realización de las aspiraciones nacionales.

Pidió a los habitantes de Constantinopla que se emularan en los sacrificios y en el espíritu de los de Anatolia. La visita de Bekir causó impresión en esta capital y nunca fueron tan elevados ni el valor ni la confianza. Ayer a mediodía se rezaron preces especiales en la mezquita de Santa Sofía por los soldados caídos y concurrieron a las ceremonias el príncipe heredero, altos dignatarios y 10.000 musulmanes.

Tewfik celebró una larga conferencia en el palacio. Los turcos están persiguiendo a los griegos cerca de Ushak.

CAMPAÑA GRIEGA

EN ASIA MENOR

AMENAZA DEL REY HELENO

El ataque a Constantinopla

ATENAS, abril 16 (United) — Un mensaje de Constantinopla anuncia que el crucero griego "Averoff" inició el bombardeo de las posiciones nacionalistas que dominan Kazikli.

ATENAS, abril 16 (United) — La artillería griega hizo fracasar el ataque de 35.000 kemalistas, en las cercanías de Tulubunar.

Una contraofensiva obligó a los nacionalistas a retirarse.

CONSTANTINOPLA, abril 16 (Havas) — El cuartel general de las fuerzas griegas de Asia Menor ha sido trasladado a Usbant, pues a pesar de lo que dicen los comunicados griegos, la lucha continúa detrás de Añun Kara-Hissar.

PARIS, abril 16 (United) — Se asegura que el rey Constantino notificó a Francia y a la Gran Bretaña que si no le prestan ayuda reuniría las fuerzas helénicas y marcharía sobre Constantinopla. Empleará en esa campaña no sólo las tropas griegas sino a miles de rusos, los restos del ejército de Wrangel, que desean participar en la expulsión de los turcos de Constantinopla.

La amenaza de Constantinopla molestá a los aliados, los que reconocen que Grecia podría apoderarse de la capital de Turquía. Las fuerzas griegas concentradas en la línea de Tchtaldja se encuentran sólo a una distancia de veinte millas de la ciudad y si se ponen en marcha los ciento veinte mil griegos de Constantinopla se sublevarían y prestarían ayuda a sus connacionales.

LLAMAMIENTO DE GEORGIA

CONSTANTINOPLA, abril 16 (United)—El gobierno de Georgia ha hecho un llamamiento a todos los partidos socialistas y a las organizaciones [illegible]

CONFERENCIA DEL TRANSITO EN BARCELONA

EL REGIMEN DE LAS VIAS NAVEGABLES

INFORME DE LA SUBCOMISION

CRONICA DE DE FRANCH PARA "LA PRENSA"

BARCELONA, abril 16 (Especial) —La comisión de vías navegables se impuso de un brillante informe del delegado de Chile, señor Alejandro Alvarez, acerca de los trabajos de la subcomisión que ha estudiado los artículos primero, cuarto, noveno y diez y seis del proyecto de convención.

Dice el informe que estos artículos constituyen la parte fundamental del régimen establecido para los ríos internacionales, que es una de las materias más complejas y difíciles del derecho internacional. Afirma el señor Alvarez que la tarea de la conferencia concerniente a la reglamentación de la libre navegación de esos ríos ha sido mucho más difícil que la realizada por el congreso de Viena celebrado en 1815, añadiendo que existen entre los ríos de los diversos continentes diferencias radicales debidas a la diversidad de las condiciones geográficas y económicas y también a que en el interior de cada continente la situación de cada río varía, según las condiciones hidrográficas y las circunstancias políticas y económicas del país que atraviesa.

Al señalar los trabajos de la subcomisión, dijo el señor Alvarez que su primera labor fué llegar a la definición y clasificación de los ríos internacionales y después de grandes esfuerzos se llegó a un acuerdo que satisfizo a todos.

Se establecieron dos categorías de ríos de interés común, que interesan a la navegación interesa a numerosos países, y ríos de interés común que interesan especialmente a los Estados ribereños. Pertenecen a la primera categoría todos los ríos mencionados en los tratados de Versalles y Saint Germain y también los ríos sometidos a la comisión internacional y todos los demás ríos pertenecerán a la segunda categoría.

Agregó el señor Alvarez que la materia que ocupó mayormente a la subcomisión fué la determinación de los derechos y deberes de los Estados ribereños, manifestándose tendencias muy opuestas entre las diversas delegaciones, y especialmente entre las europeas, adoptándose, por último, después de muchas horas de discusión, un proyecto de sistema general de reglamentación de los ríos, que representa el justo medio en que pudieron conciliarse los diversos criterios.

La comisión votó en seguida el artículo primero que dice así:

Para la aplicación de la presente convención, considéranse vías navegables de interés internacional todas las partes naturalmente navegables hacia y desde el mar, de una vía que en su curso naturalmente navegable separa o atraviesa diferentes Estados, así como también todas las partes de una vía naturalmente navegable hacia y desde el mar, que une al mar otra vía naturalmente navegable, separando o atravesando diferentes Estados.

Queda entendido: primero, que las palabras "navegables hacia y desde el mar", no excluyen el hecho de trasbordo de un buque a otro; segundo, que llámase naturalmente navegable a toda vía de agua natural o parte de una vía de agua natural que permita actualmente la navegación comercial ordinaria o sea susceptible por sus condiciones naturales de permitir tal navegación; tercero, que por navegación comercial ordinaria entiéndese toda navegación que, dadas las condiciones económicas de los países ribereños, es comercialmente y ordinariamente practicable; que los afluentes deben ser considerados como vías de agua separadas; que los canales laterales establecidos para suplir las imperfecciones de una vía de agua que tenga cabida en esta definición, serán asimilados a esta última.

Igualmente se consideran de interés general las vías de agua o las partes de una vía de aguas naturales o artificiales designadas expresamente como debiendo someterse al régimen establecido por la presente convención en convenios unilaterales o acuerdos que impliquen el consentimiento del Estado o Estados bajo cuya soberanía o autoridad se encuentren dichas vías o partes de vías de agua.

BARCELONA, abril 16 (Especial) —La comisión de vías navegables celebró una sesión muy larga y borrascosa en que se produjo una discusión agria y violenta entre los delegados europeos.

Se discutió el artículo cuarto que reserva el cabotaje a los Estados ribereños dando satisfacción a los Estados sudamericanos, pero el inciso segundo establece ciertas restricciones al cabotaje en los ríos sometidos a la comisión internacional, como, por el ejemplo, el Danubio.

Como en América no existe esta clase de ríos, la cuestión no interesa a ese continente.

BARCELONA, abril 16 (Especial) —La conferencia en sesión plenaria designó la comisión especial de juristas y diplomáticos que verificará la corrección de los poderes.

Aprobó definitivamente artículo por artículo las recomendaciones correspondientes a los ferrocarriles, votando en conjunto treinta y cuatro delegados. Hubo también una abstención y cinco ausentes.

En seguida el señor Fernández Medina dió a conocer su informe respecto a la cuestión de los puertos. Se empezaron a aprobar las recomendaciones y al llegar al artículo diez un delegado hizo notar que eran las 21, habiendo empezado muy temprano el trabajo de las subcomisiones.

Con este motivo se levantó la sesión y continuará mañana.

BARCELONA, abril 16 (Especial) — La comisión de vías navegables continuó esta tarde la discusión del artículo cuarto, adoptando en principio un nuevo texto, de acuerdo con la enmienda propuesta por la delegación de Polonia, que establece un régimen más amplio para los Estados ribereños.

En la sesión plenaria de la conferencia se siguió la discusión referente a los puertos, acordándose la supresión de los artículos séptimo y décimo, sustituyéndolos por la fórmula propuesta por la delegación de Inglaterra, que declara que la cuestión del pequeño cabotaje está fuera de la competencia de este reglamento.

A continuación se aprobaron los artículos once, doce, trece, catorce y quince, votándose en conjunto el convenio que ha quedado convertido en recomendaciones. Tomaron parte en la votación treinta y cuatro delegaciones. Una votó en contra, una se abstuvo y cuatro se hallaban ausentes.

Se nombró al señor Adacti para que prepare la redacción de una disposición relativa al derecho a usar pabellones a los Estados desprovistos de litoral marítimo.

Mañana, domingo, la comisión de vías navegables discutirá la convención y el lunes lo hará la conferencia en sesión plenaria.

RAMON DE FRANCH.

LA POLITICA EXTERIOR NORTEAMERICANA

PARTICIPACION EN LOS ASUNTOS EUROPEOS

ECOS DE LA VISITA DE VIVIANI A ESTADOS UNIDOS

WASHINGTON, abril 16 (United) —M. Viviani declaró antes de abandonar esta capital que estaba satisfecho de su visita a los Estados Unidos.

El ex presidente del consejo francés lleva la promesa de que los Estados Unidos participarán en la normalización de la situación en Europa, así como en los trabajos para garantizar el total de las reparaciones que Alemania debe pagar. Se le dió a entender que la resolución de los Estados Unidos de tener voz en la fijación de las reparaciones no obedecen a motivos altruistas, sino que tiene por objeto defender los intereses norteamericanos.

Se sabe que los Estados Unidos estarán representados en la conferencia que se reunirá en Porto Rosso, cerca de Trieste, el 30 del presente mes para discutir la situación financiera y económica de Austria, así como en la comisión de reparaciones.

Los jefes del partido del gobierno dicen que ningún problema es tan importante como el de la fijación de las reparaciones. Opinan que la resolución que se adopte debe ser justa y equitativa y que los que intervienen en la solución del problema deben tener presente que es inseparable del de la restauración de Europa y que afecta también la prosperidad del pueblo norteamericano.

WASHINGTON, abril 16 United)— Se informa que el departamento de Estado favorece la idea de que, sin carácter oficial, se designe un representante de la Unión en la próxima reunión que celebrará el consejo supremo de los aliados, a fin de tener informaciones directas acerca de la cuestión reparaciones y otros asuntos relacionados con la aplicación del tratado de Versalles de que se tratará en aquella reunión.

PARIS, abril 16 (United) — M. Lauzane, propietario de "Le Matin", actualmente en Wáshington, comunica a su diario que en breve Mr. Wallace volverá a actuar en el consejo de embajadores.

WASHINGTON, abril 16 (Havas) — El señor Viviani, acompañado por el embajador francés, señor Jusserand, se trasladó a la Casa Blanca para despedirse del presidente Harding, quien le agradeció en términos cordialísimos su visita.

El señor Viviani declaró que regresaba a Francia con la convicción de la buena voluntad que existe siempre entre ambos países.

NUEVA YORK, abril 16 (Havas) —El "New York Tribune", al referirse al papel desempeñado por el ex presidente del consejo de ministros francés, M. René Viviani en las decisiones importantes anunciadas por el gobierno norteamericano durante su estada en los Estados Unidos, dice:

Las opiniones están muy divididas. Aunque es probable que en ciertas cuestiones quedó muy desilusionado, es en todo caso seguro que el gobierno francés, en el momento de su partida de París hubiera estado dispuesto a acordar mucho, para que pudiera volver con decisiones tomadas durante su estada en América.

WASHINGTON, abril 16 (United) —El embajador de Estados Unidos en Francia, Mr. Wallace, participó, aunque sin carácter oficial, en los consejos de los aliados, y Mr. Rowland W. Boyden, que el representante de la [illegible] hasta muy poco tiempo antes que llegara a su término la administración anterior. El presidente Wilson suspendió aquella representación por razones conocidas, y por lo tanto, Estados Unidos careció en los últimos tiempos de un portavoz ante la citada comisión.

El actual secretario de Estado, Mr. Hughes, ha creído, como el presidente Wilson, que es conveniente que la Unión se halle representada, y al efecto ha pedido a Mr. Boyden que permanezca en Europa y espere órdenes, y se incorpore nuevamente a la comisión de reparaciones.

La resolución del departamento de Estado está fundada, al parecer, en el principio que sustenta Mr. Hughes de que Estados Unidos tiene igual derecho que las naciones europeas a hacer oir su voz en todos los arreglos que se relacionen con la liquidación de la guerra.

La nota de Francia a Estados Unidos ha aprobado tácitamente este principio, y se cree que el embajador de Italia, señor Ricci, ha comunicado también a Mr. Hughes que Italia, por su parte, aprecia el asunto de igual manera.

Gran Bretaña y Japón están considerando la cuestión en cuanto se refiere a su aplicación en la cuestión promovida por el mandato de la isla de Yap.

PARIS, abril 16 (Havas) — "Le Temps", al reproducir la noticia de "Le Matin", de que los Estados Unidos ocuparán nuevamente su puesto en la comisión de reparaciones y en la conferencia de embajadores, declara que, a pesar de que la confirmación de esas excelentes noticias no ha llegado aun ni al gobierno francés ni a la embajada norteamericana, las registra con placer, porque desea vivamente que sean exactas.

Después, examinando la posición internacional de los Estados Unidos, "Le Temps" expresa la esperanza de que la paz no será una paz aislada y que pronto se entablarán negociaciones entre el gobierno de Wáshington y los aliados de Europa, a fin de determinar los derechos que los Estados Unidos ejercerán cuando estén en estado de paz con Alemania.

Francia—añade—se prestará a ello muy gustosa, pues probó que no titubea en reconocer los derechos de los Estados Unidos y tiene confianza en que éstos reconocerán los suyos. La paz que los Estados Unidos harán con Alemania será jurídicamente una paz separada; pero políticamente será como la nuestra, el fruto de la victoria común; no será una paz de aislamiento sino una paz que nos permitirá practicar la política de la cual no hemos desesperado nunca: nada sin los Estados Unidos.

HOLANDA

LOS RESTOS DE LA EX EMPERATRIZ ALEMANA

DOORN, abril 16 (United)—Llegaron varios miembros de la familia imperial con objeto de acompañar los restos de la ex emperatriz a Postdam.

El traslado se efectuará en la tarde de mañana en un tren imperial que ya llegó a la estación de Maarn, y partirá el próximo lunes por la mañana. Alrededor de la estación se levantó una empalizada de troncos de pino para impedir que los cinematógrafos [illegible]

ITALIA

ASESINATO DE UN SACERDOTE

PROCESO ANTE LA CORTE DE ASISES

VEREDICTO DEL JURADO

GENOVA, abril 16 (Especial) — Anuncian de Turín que ha terminado el proceso instruído contra Pietro Balocco, ex empleado ferroviario, acusado de haber asesinado al sacerdote Guglielmo Gnudi, director de la Caja Rural de Chivasso.

Pietro Balocco mantenía relaciones de interés con el sacerdote, quien en varias ocasiones le había adelantado capitales para ciertas especulaciones que aquél tenía proyectadas, pero que en cambio gastaba en casas de juego y en mujeres.

Un cierto día, con el pretexto de devolverle su dinero, Balocco invitó al sacerdote a que lo viera en Turín, donde se hallaba de paso. El sacerdote acudió a la cita. Al día siguiente se descubrió el crimen: el sacerdote había sido asesinado y descuartizado.

Balocco, cuya pista la policía había perdido, fué detenido después de unos cuantos días. Negó el crimen que se le imputaba y hubo un momento en que pareció que la coartada hábilmente preparada le habría evitado el proceso.

La autoridad reunió pruebas por las cuales el acusado compareció ante la Corte de Asises de Turín. La vista del proceso comenzó a principios del mes.

La habilidad de los defensores de nada sirvió: por el veredicto del jurado, la Corte dictó ayer la sentencia que condena a Pietro Balocco a la pena del ergástulo por tiempo indeterminado.

EN PLENA ACTIVIDAD ELECTORAL

Desarrollo del fascismo y temores en el partido Socialista

LA CANDIDATURA DE MUSSOLINI

ROMA, abril 16 (Especial) — Una gran parte de la prensa de la península se ha plegado resueltamente en favor del fascismo, que considera, en los momentos actuales, el único depositario de los ideales nacionales.

El desarrollo del fascismo influyó poderosamente en la reorganización de las fuerzas liberales-demócratas, antes distanciadas, y que debido precisamente a las divergencias que las mantenían distanciadas se vieron desalojadas de las posiciones políticas que ocupaban en las comunas, en los consejos provinciales y en el parlamento, siendo sustituídas por los elementos socialistas y católicos.

Las elecciones políticas de 1919 y las administrativas que se realizaron el año pasado dieron una fuerte preponderancia numérica al partido Socialista, que disponía de unas 156 bancas en la Cámara y que contaba con una mayoría absoluta en más de 3.000 comunas de la península.

Los acontecimientos que son del dominio público, determinaron una trasformación radical en la opinión del país, que sigue ahora con gran entusiasmo y fe absoluta a los organizadores de las agrupaciones de combate. [illegible] ta peligrosa para los socialistas, en la prensa de ese partido se ha ventilado la oportunidad de abstenerse por completo de los comicios de mayo próximo.

Se trascribieron en algunos diarios ciertas declaraciones atribuídas al diputado Treves, en las cuales éste afirmaría que "el hecho de permitir que los socialistas participen en las elecciones constituye un crimen, puesto que los comicios, por la intervención de los fascistas, se harán a base de violencias y de choques tal vez sangrientos".

Al mismo tiempo se añade que ante la dirección del partido se ha planteado el asunto de la abstención, y que se ha postergado toda resolución hasta el 1.° de mayo próximo, día en que los socialistas, en sus asambleas, podrán discutir el asunto y orientar de este modo a la dirección.

Mientras tanto de Reggio Emilia, que hasta ayer se consideraba como una ciudadela de los socialistas, comunican que el diputado Prampolini se niega a presentar su candidatura, por cuanto teme que la campaña electoral se haga a base de violencias y de choques tal vez sangrientos.

Indénticas informaciones llegan de Módena y otras provincias de la península.

Nadie presta fe a las amenazas socialistas de no concurrir a las elecciones.

ROMA, abril 16 (Especial) — Se activa la formación de los bloques patrióticos.

En Milán los fascistas se retiraron del bloque constitucional y participarán en las elecciones con una lista propia.

El profesor Benito Mussolini, jefe de los fascistas, es candidato para la circunscripción de Ferrara.

Los comunistas de Nápoles volverán a llevar a Misiano.

De Zara anuncian que a pesar de la resolución tomada por D'Annunzio su nombre será incluído en la lista de candidatos de esa circunscripción.

ROMA, abril 16 (Especial)—Antes de cerrar sus trabajos el congreso del partido liberal-demócrata procedió al nombramiento del directorio, y luego se envió un mensaje al rey, auspiciando, en su nombre, la grandeza y la prosperidad de la patria.

ROMA, abril 16 (Havas) — Telegrafían de Pola que el director del periódico comunista "Il Proletario", al presentar la renuncia del cargo, se separó también del partido y se incorporó a la sección local de los fascistas, resuelto a participar activamente en la próxima lucha electoral.

BARLETTA, abril 16 (United) — Llegó a ésta el diputado socialista Vella, que viene a iniciar su campaña, siendo agredido por un grupo de fascistas que le infirieron una herida en la cabeza. Le ordenaron salir de la ciudad.

Un destacamento de guardias reales le escoltó hasta el cuartel.

La ciudad está embanderada.

ROMA, abril 16 (Havas) — [illegible] impidieron al señor Nitti hacer propaganda electoral.

LAS LUCHAS POLITICAS

Huelga general en Pisa y Liorna

ROMA, abril 16 (Especial) — Un grupo de fascistas se dió cita anoche en el café de la "Stelletta" a la espera de que entrara el diputado extremista Brunelli. Apenas el diputado entró en el establecimiento los fascistas lo rodearon y le arrancaron la medalla de oro de diputado, diciéndole que le devolverían el importe real de la medalla.

Brunelli denunció el hecho a la autoridad.

ROMA, abril 16 (Especial)— Fué detenido el estudiante Serventi, indicado como el autor de la sustracción de la medalla del diputado Brunelli.

ROMA, abril 16 (Especial) — En Pisa y Liorna continuó ayer la huelga general.

En esta última ciudad ocurrieron incidentes y choques, siendo más grave el que se produjo en la calle Cairoli, en donde la refriega asumió caracteres trágicos. Se libró un combate en el que resultaron muertos Mario Testa y Donato Marchi.

Otras diez personas resultaron heridas.

ROMA, abril 16 (Havas)—Después de los acontecimientos ocurridos ayer la ciudad se encuentra tranquila.

Parece que la huelga terminará esta misma noche.

ROMA, abril 16 (Havas)—De los 63 concejales con que cuenta la comuna de Rovigo, cerca de treinta, en su totalidad socialistas, renunciaron al cargo.

El ayuntamiento de Rovigo se halla en manos de los socialistas.

Casamiento

ROMA, abril 16 (Especial) El ingeniero Mario Luiggi, hijo del constructor del mismo apellido, constructor que fué del puerto militar de Bahía Blanca, se casará el lunes próximo en Kansas City (Estados Unidos) con la señorita Alice Houston.

Libertad de comercio

ROMA, abril 16 (Especial)—Un decreto dictado ayer establece la libertad de comercio de los productos de lechería.

Nueva ópera

ROMA, abril 16 (United) — El compositor Franco Vittadini ha obtenido gran éxito en la primera representación de su ópera "Merry Soul". Al final del primer acto fué llamado siete veces al escenario, seis al terminar el segundo y siete después del tercero.

Información desautorizada

ROMA, abril 16 (United) — Los amigos de D'Annunzio y también su hijo Mario, desautorizan la información publicada por algunos diarios y según la cual aquel se habría casado, en Suiza, con la pianista Luisella Baccara.

Invitación a Checoeslovaquia

ROMA, abril 16 (Havas) — El señor Scalea, salió para Praga, con la misión de presentar al presidente de la República checoeslovaca una carta del rey de Italia, en la cual [illegible]

... solemnes festejos que se celebrarán con motivo de la conmemoración del aniversario de la jura de la Constitución.

Fallecimientos

ROMA, abril 16 (United) — En esta capital fallecieron el conde Andrés Castiglioni y el ingeniero Luigi Perran.

En Biella falleció el manufacturero Giuseppe Ottolenghi.

Falleció en Roma el conde Giacomo Valenti, mayor de la Sanidad Militar.

En Bari, la marquesa Nina Ciura de Castris.

Los autores de un atentado terrorista

MILAN, abril 16 (Havas) — Aseguran los diarios que todos los anarquistas implicados en la explosión de la bomba en el teatro Diana han sido detenidos.

Incendio intencional

ROMA, abril 16 (Especial) — Comunican de Cormons que un incendio destruyó los molinos Calsutti, ocasionando daños materiales por más de un millón y medio de liras.

Se ha podido establecer que el incendio ha sido intencional.

SUIZA

OFICINA INTERNACIONAL DEL TRABAJO

Reunión del consejo de administración

ACUERDOS ADOPTADOS

Problemas internacionales

BERNA, abril 16 (Havas) — El grupo obrero del consejo de administración de la Oficina Internacional del Trabajo designó a los señores Jouhaux (Francia), Oudegut (Holanda), y Thornberg (Suecia), delegados a la comisión que estudia la reducción de los armamentos.

Los representantes de los patrones se negaron a participar en esa comisión, declarando que ningún texto de los estatutos de la Sociedad de las Naciones los autoriza a aceptar el mandato que la sociedad desea verlos asumir, añadiendo que contestarán a las preguntas que se hagan a ese respecto a su organización, por intermedio de su gobierno.

El consejo de administración aprobó el presupuesto presentado por la comisión de presupuestos, aprobando igualmente una resolución por la cual se propone que la Conferencia Internacional del Trabajo sea convocada para el 25 de octubre próximo, en Ginebra.

También decidió recomendar al grupo de delegados de los gobiernos, patrones y obreros, que tengan en cuenta, a la expiración del actual mandato, que el consejo necesita asegurar un reparto equitativo de los puestos entre las naciones europeas y no europeas.

A propuesta del grupo obrero, el consejo encargó al director de la Oficina Internacional que prepare un informe examinando las modalidades de la colaboración con la Sociedad de las Naciones.

El consejo aprobó las ideas expuestas por la oficina, relativas a las cláusulas del tratado de paz que se deben introducir en los mandatos confiados a diversas potencias.

Finalmente, el consejo decidió que la próxima reunión se efectúe [illegible]

Y CIUDADES. ENVIADOS ESPECIALES, DE LA UNITED PRESS Y DE LA AGENCIA HAVAS

CAMPEONATO DE AJEDREZ

LASKER-CAPABLANCA

DUODECIMA PARTIDA

El desarrollo del juego

HABANA, abril 16 (Especial) — Se jugó esta noche la duodécima partida del torneo de ajedrez por el campeonato mundial entre Lasker y Capablanca, que fué aplazada anoche.

El desarrollo del juego, iniciado con la apertura Ruy López, fué el siguiente:

Blancas LASKER	Negras CAPABLANCA
1—P 4 R	P 4 R
2—C 3 A R	C 3 A D
3—A 5 C	C 3 A
4—0—0	P 3 D
5—P 4 D	A 2 D
6—C 3 A	A 2 R
7—T 1 R	P x P
8—C x P	0—0
9—A 1 A	T 1 R
10—P 3 A	A 1 A
11—A 5 C	P 3 T R
12—A 4 T	P 3 C R
13—C 5 D	A 2 C
14—C 5 C	P 4 C
15—C (5 D) x P	P x A
16—C x T D	D x C
17—C 7 A	D 1 D
18—C x T	C x C
19—T 1 C	A 3 R
20—P 3 A	A x P T
21—T 1 T	A 3 R
22—D 2 D	P 3 T
23—D 2 A R	P 4 T R
24—P 4 A R	A 3 T
25—A 2 R	C 3 A
26—D x P	C x P
27—D x D	C x D
28—A x P T D	P 4 D
29—A 2 R	A x P
30—A x P	A 2 A

HABANA, abril 16 (Especial) — Entre los aficionados que siguen con interés el torneo del campeonato de ajedrez predomina la opinión de que Lasker ganará la actual partida, porque consideran muy poco sólida la posición de Capablanca.

La novena jugada de Lasker (A1A) es casi desconocida en la apertura Ruy López y se cree que el maestro alemán quiso dar una sorpresa.

HABANA, abril 16 (Especial) — Capablanca reflexionó durante una hora antes de hacer la jugada 23.

ESPAÑA

COMERCIANTES ASALTADOS

Un rasgo de los ladrones

BARCELONA, abril 16 (Especial) —En la carretera de Sabadell a Rubis, un automóvil que se dirigía a Barcelona, ocupado por varios comerciantes, encontró obstruído el camino por el tronco de un árbol corpulento.

El conductor paró inmediatamente el coche, y descendieron los viajeros, con objeto de retirar entre todos el obstáculo; pero, de pronto, aparecieron tres embozados armados de pistolas, y exigieron a los comerciantes que les entregarán el dinero que llevaban, quienes no tuvieron más remedio que hacerlo.

Los comerciantes les dieron cinco mil pesetas en billetes, diciendo a los asaltantes que ellos no eran ricos, y que quedarían ahora en la miseria.

El embozado que tomó el dinero, les contestó que tampoco ellos eran ladrones, y que sólo habían realizado el asalto obligados por la miseria en que se encontraban. El embozado se guardó mil quinientas pesetas, y les devolvió el resto, huyendo todos los asaltantes.

LAMENTABLE ACCIDENTE EN LUCENA

MADRID, abril 16 (United) — Informan de Córdoba que ocurrió cerca de Lucena un accidente de automóvil, que ha sido muy lamentado.

A consecuencia de una falsa virada, saltó por el pretil de un puente cayendo a una profunda barranca.

Resultaron un muerto y seis heridos graves. Todos ellos son personas conocidas y muy estimadas en la dicha localidad. Volvían de asistir a un casamiento.

RELACIONES HISPANO-AMERICANAS

Declaraciones del marqués de Lema

MADRID, abril 16 (Havas) — El ministro de Estado, marqués de Lema, declaró lo siguiente, respecto a las relaciones con América:

Es evidente que el viaje del rey a la América del Sur no será sino de grandes ventajas.

Los sentimientos de nuestro monarca respecto a la América del Sur, no son ni menos cálidos, ni menos profundos que los que tiene por España.

Esto fué, además, comprobado durante las deliberaciones de la Liga de las Naciones y durante el Congreso Postal de Madrid.

Recordamos también, agregó el ministro, la acogida recientemente dispensada a la misión para las fiestas del centenario de Magallanes, en Chile y en la República Argentina.

CONFERENCIA DE BARCELONA

Los delegados ibero-americanos

MADRID, abril 16 (Havas) — Los delegados de las Repúblicas ibero-americanas y de Portugal a la conferencia internacional de comunicaciones, de Barcelona, enviaron al rey Alfonso un afectuoso mensaje de despedida, como símbolo de la unidad de la raza.

EDIFICIO PARA LA EMBAJADA ESPAÑOLA EN BUENOS AIRES

MADRID, abril 16 (United)—En el último consejo celebrado por el gabinete, se aprobó la adquisición de un terreno para el edificio de la embajada española en Buenos Aires.

EXCURSION DEL REY A GALICIA

MADRID, abril 16 (Havas) — Se anuncia que el rey Alfonso se propone hacer una excursión por Galicia en el verano próximo.

Estación radiotelegráfica Madrid-Berlín

MADRID, abril 16 (United) — Se inauguró en Carabanchel con pleno éxito una estación radiotelegráfica que comunicará Berlín con Madrid.

Decreto sobre la exportación de papel

MADRID, abril 16 (Havas)—"La Gaceta de Madrid" publica hoy un decreto declarando libre la exportación de papel y cartón.

Comentarios a un artículo de Ugarte sobre España

MADRID, abril 16 (United)—"El Sol" publica un extracto de un artículo a tres columnas, aparecido en "La Razón" de Buenos Aires, firmado por Manuel Ugarte, acerca de España y dice: "Ugarte ha reflejado en forma encomiable la transformación de la vida nacional, de lo que hace un correcto, interesante y sugestivo estudio."

Invitación del rey Alfonso al generalísimo italiano

MADRID, abril 16 (United) — El general italiano Armando Díaz fué invitado a una comida íntima en palacio por el rey Alfonso, a realizarse el próximo lunes.

Bombardeo de aduares rebeldes en Marruecos

MADRID, abril 16 (Havas) — Un comunicado oficial de Marruecos anuncia lo siguiente:

Las baterías de la plaza fuerte de Alhucemas y una cañonera de la armada española bombardearon los aduares de [illegible]

ALEMANIA

POLITICA DE STINNES

SU OBRA DE PROPAGANDA

Adquisición de agencias y diarios

COMENTARIOS DE LA PRENSA

PARIS, abril 16 (Havas) — El corresponsal de "Le Petit Journal" en Berlín, anuncia que el señor Hugo Stinnes, quien ya era el principal accionista del "Deutsche Allgemeine Zeitung" y de muchos otros diarios, acaba de comprar la "Correspondencia", del señor Dammert, la que con la agencia Wolf y con la "Telegraf Union", es una de las importantes de Alemania.

El señor Dammert, fundador de esa agencia, que sirve un gran número de diarios alemanes de provincias, se había obstinadamente negado a aceptar los ofrecimientos que le fueron hechos por el diputado nacionalista señor Hugenverg, hombre de confianza del señor Stinnes. Pero, hallándose en estos últimos tiempos en una embarazosa situación pecuniaria, vendió la mayor parte de sus acciones a un consorcio financiero, el grupo "Strauss Wolff Berger", que se comprometió a dejar al señor Dammert una parte de los beneficios y la dirección de la empresa.

Pero, una vez realizado el negocio, el señor Dammert comprendió que sus pretendidos comanditarios no eran sino agentes del señor Stinnes, a quien se apresuraron a ceder sus derechos.

La aventura del señor Dammert, que pone curiosamente de relieve los métodos empleados por el señor Stinnes, ha causado cierta impresión en la prensa que aun se halla libre de la influencia de ese potentado.

El "Berliner Tageblatt", bajo el título de: "La esclavitud de la opinión pública", se indigna por la destrucción sistemática de todos aquellos agentes que no se someten de buen grado a la empresa de los grandes industriales.

Dice que la libertad de la prensa está amenazada, ya que Alemania se halla en presencia de un plan metódico destinado a la unificación de una fábrica de noticias para corromper los intereses y la política pangermánica, por parte del "rey del carbón".

EN MEMORIA DE LA EX EMPERATRIZ

Funerales en Berlín

BERLIN, abril 16 (Havas)—Esta mañana se realizó en esta capital un servicio fúnebre en memoria de la ex emperatriz Augusta Victoria.

Según la "Kreuszeitung", asistieron a dicho servicio el mariscal Ludendorff, los generales von Seeckt, von Kluck, y también numerosos oficiales del ejército.

La multitud aplaudió al mariscal Ludendorff, quien vestía de uniforme.

El ministerio del Interior prohibió a los funcionarios de la policía vestir el uniforme para asistir al funeral, exceptuando de esa medida a los que tenían la misión de formar los cordones y establecer el servicio de orden.

General fallecido

FREIBURG, abril 16 (United) — Falleció en esta ciudad el general Leuntein, ex gobernador del Africa alemana del Sudoeste.

Bandido arrestado

BERLIN, abril 16 (United) — Hoy fué capturado en esta ciudad el bandido alemán Hoeltz, que intervino en los movimientos comunistas.

Contra un diputado comunista

BERLIN, abril 16 (Especial)—El comité central del partido comunista alemán expulsó de su seno al doctor Paul Levy, diputado al Reichstag, a quien acusa de haber procedido de mala fe y causado perjuicios al partido en el folleto que publicó sobre los recientes disturbios y en el que criticó a la Internacional de Moscú.

INGLATERRA

EL PROBLEMA IRLANDES

Lista de bajas

ATENTADOS SINNFEINISTAS

DUBLIN, abril 16 (United) — Las cifras oficiales de las víctimas habidas en Irlanda desde el 1.° de enero son las siguientes:

Soldados muertos, 99; soldados heridos, 215; agentes de policía muertos 266 y 436 heridos.

DUBLIN, abril 16 (United) — Informan de Tralee que el mayor Mackinnon, de la real gendarmería irlandesa, fué asesinado hoy en un campo de golf de esa ciudad. Doce individuos hicieron fuego sobre él, con escopetas, desde la reja que rodea el campo, y consiguieron huir.

DUBLIN, abril 16 (United) — Esta noche fueron arrojadas en esta capital varias bombas y fueron atacadas algunas patrullas, pero en ningún caso hubo serias consecuencias.

LONDRES, abril 16 (United)—En la abadía de Westminster se encontraron algunos materiales inflamables empapados en parafina, cerca de unas ramas de madera.

La policía está haciendo investigaciones, porque se supone que se trata de una atentado sinnfeinista.

DUBLIN, abril 16 (United)—Como represalia por el asesinato del mayor Mac Kinton, se redujeron a cenizas una cremería y las casas de doce estancias, con todo su contenido.

El sastre John Reidy fué muerto.

LAS MERCADERIAS ALEMANAS

El derecho a la importación

LONDRES, abril 16 (United) — El ministerio de Comercio ha prestado su aprobación a la recomendación que se le ha hecho de que exceptúe de pago de la contribución sobre las exportaciones de mercaderías alemanas a las importaciones que se efectúen antes del 1.° de mayo, siempre que se hayan ordenado antes del 1.° de marzo.

NEUTRALIDAD EN EL CONFLICTO GRECO-TURCO

LONDRES, abril 16 (United) — El gobierno envió una nueva nota a los de Grecia y Turquía, confirmando que se mantendrá enteramente neutral en el actual conflicto entre aquellas naciones.

POR EL ACERCAMIENTO FRANCO-INGLES

LONDRES, abril 16 (Havas)—"The Morning Post" al preconizar la necesidad de un estrechísimo acuerdo franco-inglés, elogia la sana política de los hombres de Estado franceses, y hace a continuación un paralelo entre el temperamento caballeresco, aunque no militarista, de Francia, con el carácter vindicativo y militarista de Alemania.

FALLECIMIENTO DEL GENERAL COWANS

LONDRES, abril 16 (United)—Falleció hoy en Mentone Sir John Cowans, general del ejército.

Las carreras de caballos

LONDRES, abril 16 (United)—A pedido del gobierno, el personal de los hipódromos del Jockey Club, ha abandonado sus tareas hasta nuevo aviso.

LONDRES, abril 16 (Havas) — [illegible]

INFORMACIONES COMERCIALES, INDUSTRIALES Y MARITIMAS

TRIGO ARGENTINO EN ESTADOS UNIDOS

ARTICULO DEL DOCTOR KLEIN

Contra las tarifas aduaneras

NUEVA YORK, abril 16 (United)—El doctor Julius Klein, ex agregado comercial a la embajada de Estados Unidos en la Argentina, en un artículo publicado en el "New York Evening Post", dice que los cerealistas del Centro y del Oeste están realizando toda clase de esfuerzos para conseguir una tarifa de emergencia que los proteja "contra el trigo argentino que constituye una amenaza al trigo norteamericano, tanto en los Estados Unidos como en los mercados de Europa".

Dice el doctor Klein que el temor a una competencia en los mercados de la Unión queda desvirtuado por un solo dato estadístico del año 1919, por el que queda comprobado que "en 1919 las importaciones de trigo alcanzaron a poco más que la décima parte del uno por ciento del total de la producción del país, o sea, aproximadamente, 1.600.000 "bushels" argentino contra 634.000.000 de "bushels" producidos en los Estados Unidos.

Hace notar el autor del artículo que el trigo argentino fué reexportado en parte, mezclado con trigo norteamericano.

Dice el doctor Klein que el mercado europeo más importante para trigo, tanto para Estados Unidos como para la Argentina, es la Gran Bretaña; y, después de llamar la atención del lector sobre las estadísticas anormales del tiempo de la guerra, que han, aparentemente, dado motivo a que muchos norteamericanos se formaran un falso concepto de los hechos, Klein concluye por decir que, al volver las condiciones a la normalidad, la Argentina exportará para la Gran Bretaña un quinto de la cantidad de trigo que aquel país necesita para el consumo; los Estados Unidos exportarán, probablemente, un cuarto de aquella cantidad, mientras que el resto la Gran Bretaña lo importará de sus colonias, como ser Canadá y Australia.

"Además—sigue el doctor Klein,—la Argentina es absolutamente incapaz de introducir, repentinamente, un aumento ilimitado de producción.

"Para esto tendría que proceder a reformas radicales, como ser a borrar la cuenta en concepto de compra de bolsas. Luego tendría que instalar elevadores y proceder a la construcción de un sistema de caminos que permita al agricultor reducir a mínimos términos los gastos del trasporte hasta los puntos de embarque."

MERCADO DE LANAS

El Boletín de Boston

BOSTON, abril 16 (United) — "El Boletín Comercial", en su edición de hoy, dice con referencia al mercado de lanas que durante la semana trascurrida la demanda ha sido, en general, menos activa que en la semana anterior a pesar de que parece inevitable la sanción de la ley de tarifas aduaneras de emergencia.

Debido a las grandes existencias de lanas en el mercado parece que los precios se están sosteniendo por el solo hecho de que hay poco interés por el artículo. Los negocios realizados durante esta última semana fueron muy moderados; y hasta los grandes manufactureros compran solamente pequeños lotes que consiguen en el mercado libre a precios más acomodados.

En general se puede considerar que el mercado de lanas es sano a pesar de la enorme cantidad de "stocks" que deprimen los precios; y también a pesar de la expectativa respecto a la ley de tarifas que se está discutiendo en Washington.

VENTAS EN LONDRES

LONDRES, abril 16 (United) — Hoy se celebraron en este mercado de lanas los remates de clausura de esta última serie.

Fueron ofrecidos 5.097 fardos, con una selección regular, pero principalmente merinas peinadas. La competencia entre los compradores británicos fué activa y los precios se mantuvieron firmes pero fueron numerosos los retiros a consecuencia de los límites de precios fijados por los propietarios de los lotes en venta.

MERCADO DE CEREALES

Resumen de la semana

NUEVA YORK, abril 16 (United) — Los precios del trigo registrados en este mercado de cereales durante la semana trascurrida, fueron de los más bajos desde algunos años a esta parte.

Este hecho se explica a consecuencia de las grandes remesas al mercado del cereal, mientras en cambio la demanda fué muy limitada, lo que dió motivo a que se efectuaran algunas liquidaciones.

El mercado del maíz estuvo más firme, a pesar de que los precios del mercado a término bajaron hasta alcanzar nuevos "records". Hacia fines de la semana, la escasez del cereal en el mercado motivó una reacción.

En el mercado de la avena hubo, durante la semana trascurrida, una importante merma de los "stocks", debido a las recientes ventas de partidas destinadas a la exportación y a la escasez del cereal llegado al mercado.

MERCADO DE CUEROS

RESUMEN SEMANAL

EN BOSTON

BOSTON, abril 16 (United)—El mercado de cueros de esta ciudad sigue demostrando una mejoría. Durante la semana trascurrida hubo aumento en la demanda por cueros de terneras del Oeste, cuyo precio alcanzó los 17 cents por libra.

Las perspectivas han mejorado considerablemente para los cueros de frigoríficos y en general se puede decir que hay mayor animación en toda la línea tanto por el producto en bruto como por todos los artículos para cuya fabricación se emplean cueros.

EN NUEVA YORK

NUEVA YORK, abril 16 (United)—En el mercado de cueros de esta metrópoli reinó durante toda la semana trascurrida mayor animación y hubo mayor número de transacciones, especialmente en cueros de procedencia del interior.

También mejoraron las cotizaciones para los productos nacionales.

En cuanto al mercado de cueros procedentes del exterior no hubo gran interés. Los cueros latino-americanos no se cotizaron a precios determinados y se notó una mejoría en la demanda de los mismos como también en todas las clases de cueros curtidos.

Sin embargo, a pesar de la demanda registrada, los precios permanecieron flojos.

MERCADO DE VALORES

La baja y la especulación

NUEVA YORK, abril 16 (United)—El mercado de valores estuvo bastante deprimido durante la semana trascurrida. Muchos títulos fueron cotizados a precios que constituyeron nuevos "records" de baja para este año.

El volumen de las transacciones fué muy reducido, y la actividad del mercado se limitó únicamente a la compra de acciones y títulos de interés especulativo.

En el mercado de dinero en préstamo a plazos cortos, hubo un aumento de los tipos de interés, circunstancia que se debió parcialmente a las importantes transacciones realizadas por el gobierno.

Durante toda la semana, el mercado demostró excepcional firmeza.

El mercado de cambios sobre las plazas del exterior estuvo muy irregular. La libra esterlina se resintió a consecuencia de las noticias referentes a la huelga del carbón; en cambio, la lira italiana experimentó una reacción favorable, llegándose a cotizar a precios nunca registrados desde agosto del año pasado.

EL SALITRE CHILENO

Opinión de Mr. Allen Walker

NUEVA YORK, abril 16 (United) — Mr. Allen Walker, gerente del departamento de comercio internacional de la Guaranty Trust Company, acaba de regresar de un viaje a Sud América, y ha expresado que la industria del salitre en Chile, que es la fundamental de esa República, ha pasado por la más seria depresión, y aunque el peligro va desapareciendo, no podrá esperarse un mejoramiento del mercado hasta el mes de agosto próximo. Dijo que Chile está bajo la influencia de una superproducción, y que Europa, que es la mayor fuente consumidora del producto chileno, está debidamente abastecida.

Las enormes existencias que se hallan en mano, tendrán que ser mantenidas hasta la fecha citada, que corresponde a la iniciación de la estación en que se activa el mercado.

Agregó Mr. Walker que los chilenos tienen versación en materias económicas, y que los negocios prácticos tienen necesariamente que poner en actividad a un país práctico por excelencia. Expresó, también, que había notado muy buena voluntad por los extranjeros.

El presidente de Chile, señor Alessandri, concedió una entrevista a Mr. Walker, a quien manifestó: "El capital extranjero encuentra en Chile las mismas garantías, y tiene opción a los mismos beneficios que el chileno; ni más ni menos".

Mr. Walker hizo entusiastas elogios de la inteligencia y del espíritu de justicia del presidente Alessandri.

PRECIOS DEL ACERO NORTEAMERICANO

NUEVA YORK, abril 16 (Especial) — La compañía metalúrgica United States Steel Corporation, que ya anunció en anterior oportunidad una reducción en los precios de los aceros de su producción, publicó hoy una nueva rebaja en los precios de los caños de acero.

La nueva reducción varía, según la clase del artículo, de 4 a 12 dólares por tonelada.

QUIEBRA DE UN BANCO EN BARCELONA

BARCELONA, abril 16 (United) — El Banco Nacional de Cuba, sucursal de Barcelona, declaró hoy la suspensión de pagos.

El pasivo de la sucursal asciende a un total de 1.678.419 pesetas.

NOTICIAS MARITIMAS

EL VAPOR "MONTE SAN MICHELLE"

Naufragado en el atlántico

PERDIDA DE LA TRIPULACION

ROMA, abril 16 (Especial)—Han llegado informaciones que comunican que el vapor "Monte San Michelle", cargado con cereales, y al mando del capitán Dottone, ha naufragado en el Atlántico. Todo el equipaje ha desaparecido.

VIAJE DEL VAPOR "HINDENBURG"

BERLIN, abril 16 (United) — Un despacho de Hamburgo informa que el vapor "Hindenburg" perteneciente a la sociedad naviera cuyo principal accionista es el conocido industrial Hugo Stinnes, saldrá de aquel puerto el 24 del actual con destino a Buenos Aires.

El "Hindenburg" efectuará escalas en Pernambuco, Bahía, Río de Janeiro, Santos y Montevideo.

El 18 de mayo próximo zarpará, también de Hamburgo, el vapor "Ludendorff" de la misma compañía, el que efectuará el mismo itinerario.

Ambos buques quedarán adscriptos definitivamente al servicio entre Hamburgo y los puertos nombrados y las salidas serán a razón de una vez por mes tanto de ida como de vuelta.

NUEVA LINEA ITALIANA GENOVA-BRASIL

RIO DE JANEIRO, abril 16 (Especial) —Un despacho de Pará comunica que hoy zarpó de Guajara de regreso para Génova, el vapor italiano "Gonzaga" en su primer viaje de la línea directa inaugurada recientemente entre Génova y los puertos del Brasil por la Società Nazionale Italiana di Navigazione.

MOVIMIENTO DE BUQUES

VAPORES CORREOS

BAHIA, abril 16 (Especial) — Procedente de Buenos Aires llegó hoy a este puerto el vapor francés "Sierra Ventana", en viaje para Burdeos.

MONTEVIDEO, abril 16 (Especial)—Hoy fueron despachados para Buenos Aires los trasatlánticos: italiano "Principe di Udine" y francés "Samara".

VAPORES DE CARGA

NUEVA YORK, abril 16 (United) — Procedente de Buenos Aires llegó hoy a Boston, el vapor "Lake Fagundus".

—De Gulfport (Mississippi), zarpó hoy con destino a Buenos Aires, el vapor "Sliedrecht".

—A Filadelfia llegó hoy, procedente de Rosario de Santa Fe, el vapor "Salvation Lass"; y procedente de Buenos Aires, el vapor "Alice M. Colburn".

—De Savannah (Georgia), zarpó hoy el vapor "Boston Bridge", para los puertos de la América del Sur.

PERNAMBUCO, abril 16 (Especial) — El vapor "Ango", procedente de Shields, zarpó hoy de este puerto con destino a Buenos Aires.

RIO DE JANEIRO, abril 16 (Especial) —Hoy zarpó con destino a Rosario de Santa Fe, el vapor británico "Hazelside".

MONTEVIDEO, abril 16 (Especial)—Para Buenos Aires zarparon hoy los siguientes vapores:

Español "Yatamendi", británico "Shendan", italiano "Ellópoli" y francés "Amiral Villaret de la Joyeuse".

—Para Bahía Blanca salió el vapor francés "Kagari".

COTIZACIONES DEL DIA

TITULOS Y ACCIONES

LONDRES, abril 16 — Títulos provincia de Buenos Aires, 41; empréstito argentino, 4 o|o, 1897, 57; empréstito argentino, 5 o|o, 1909, 81 1|2; empréstito de obras públicas, 4 o|o, 1886, 92; consolidados británicos, 48 1|2; empréstito de guerra, 87 3|8; obras de salubridad, 5 o|o, 91; empréstito de conversión 1889, 4 1|2 o|o, 76; descuento oficial, 7 o|o.

Riotinto, 26; Forestal, ordinarias, 1 y 11|32; Forestal, preferidas, 27|82; Harrods, 1 15|32; id Buenos Aires, 13|16; cédulas hipotecarias argentinas, 37; serie H, 36 3|4; cédulas serie K, 33 3|4; F. C. B. al Pacífico, 39 1|2; F. C. Sud, 53 1|2; F. C. Oeste, 53 1|2; F. C. C. Argentino, 51, sin dividendo.

PARIS, abril 16—Bolsa mejorada. Renta francesa, 55.90 1|2 francos; renta francesa, 4 o|o, 67.60; id 4 o|o, 1918, 67.25; empréstito de guerra, 5 o|o, 83.95; descuento oficial, 6 o|o; cédulas hipotecarias, a 180.50 francos.

ROMA, abril 16—Renta, 73.50; consolidados, 78.28 liras.

BERLIN, abril 16 — Descuento oficial, 5 por ciento.

CAMBIOS

NUEVA YORK, abril 16—La libra esterlina, dólares 3.92 5|8; por cable, 3.93 y 3|8; a 30 días vista, 3.89; id a 60 días, 3.88; id a 90 días, 3.87. El franco, sobre París, 7.13 cents; por cable, 7.15. El franco belga, 7.35 cents; por cable, 7.37. El marco alemán, 1.59 cents; por cable, 1.60. El marco finlandés, 2.34 cents. La corona austriaca, 0.29 cents; por cable, 0.30. Los 100 florines holandeses, dólares 34.68; por cable, 34.70. La lira italiana, 4.66 cents; por cable, 4.68. Los 100 francos suizos, dólares 17.30; por cable, 17.33. Las 100 coronas suecas, dólares 23.58; por cable, 23.60. Las 100 coronas noruegas, dólares 15.87; por cable, 15.92. Las 100 coronas dinamarquesas, dólares 18.05; por cable, 18.10. Las 100 pesetas españolas, dólares 13.90; por cable, 13.92. Los 100 pesos argentinos moneda nacional, 31.13 dólares. El yen, 48.25 cents.

ROMA, abril 16—Los 100 francos sobre París liras 154; la libra esterlina, liras 84; el dólar, 21.20; las 100 pesetas españolas, 227; los 100 marcos alemanes, 33.50; los 100 francos suizos, liras 355.

PARIS, abril 16 — La libra esterlina, 55.12 francos; los 100 francos belgas, 104.50; el dólar, 14.03 1|2 francos.

SANTIAGO DE CHILE, abril 16—Cambio bancario, 7 7|16; id comercial, 7 1|2; oro, 136.50 por ciento. El peso argentino moneda nacional vale pesos chilenos, 2.75 1|4.

La libra esterlina vale 32.26 pesos chilenos.

RIO DE JANEIRO, abril 16—Cambio papel, 2.440; oro, 5.480

MONTEVIDEO, abril 16—Los 100 pesos oro uruguayos valen 209 pesos papel argentino.

Títulos K, 94.10; O, 93.80; U, 92.30; R, 94.10; T, 92.30; Q, 94.10; S, 92.40; Banco Comercial, 202; empréstito de conversión, 79.70; deuda consolidada, 60.70.

Cambio sobre Londres, cable, 40 3|4; id vista, 41; id sobre París, 9.25; id vista, 9.30; id sobre Madrid, 4.73; id vista, 4.75; id sobre Génova, 13.80; id vista, 13.90; id sobre Nueva York, 150.75; id vista, 149.25; id sobre Suiza, 3.72; id vista, 3.75; id sobre Amberes, cable, 8.90; id vista, 8.95; id sobre Río de Janeiro, 23.000; Buenos Aires, 16.75 o|o a favor del girador.

MERCADOS DE ALGODON

NUEVA YORK, abril 16 — Algodón para abril, 12.27; para mayo, 12.82; para junio, 13.30; para julio, 13.73 cents la libra.

MERCADOS DE LANAS

BOSTON, abril 16—Las últimas cotizaciones en este mercado de lanas fueron las siguientes:

Lanas de Montevideo (sucias), supermerinas, de 30 a 35 cents la libra; media sangre, de 30 a 32 cents; 3|8 de sangre, del 56, de 27 a 29 cents; 1|4 de sangre, alta calidad, del 50, de 24 a 25 cents; 1|4 de sangre, buena calidad, del 46, de 20 a 21 cents; 1|4 de sangre, calidad inferior, de 17 a 18 cents la libra; Lincoln, de 13 a 14 cents la libra.

Lanas argentinas (sucias): cruzas 1|4 de sangre, alta calidad, encogidas al 34 por ciento, de 20 a 21 cents por libra; id encogidas al 31 por ciento, de 17 a 18 cents; Lincoln, encogidas, al 28 por ciento, de 13 a 14 cents la libra.

Lanas peruanas (sucias): merina, de 38 a 40 cents la libra; de primera, lavadas, de 35 a 36 cents; de segunda, lavadas, de 28 a 30 cents; grises, lavadas, de 25 a 27 cents por libra.

PRODUCTOS AGROPECUARIOS

CHICAGO, abril 16—Las cotizaciones de apertura de la Bolsa de Cereales fueron las siguientes:

Trigo para mayo, 1.25 1|2 dólares por bushel; para julio, 1.08 3|4.

Maíz para mayo, a 57 1|4 cents; para julio, a 62 7|8; para septiembre, a 63 1|2 cents por bushel.

Avena para mayo, 36 3|4; para julio, a 37 7|8; para septiembre, a 38 7|8 cents por bushel.

DULUTH, abril 16—Semilla de lino, precio de clausura, para mayo, 1.51; para julio, 1.55 dólares por bushel.

CHICAGO, abril 15 — Carne de cerdo, para mayo se cotizó hoy a 15.61 dólares las 100 libras.

MERCADO DE AZUCAR

NUEVA YORK, abril 16—Las cotizaciones de apertura en el mercado de azúcar fueron las siguientes:

Para mayo, 4.45; para julio, 4.55; para septiembre, 4.59 cents de libra.

METALES

LONDRES, abril 16—Plata en barras, peniques por onza troy, 34 1|2; estaño en lingotes, 169.15; a los 30 días, 164:5; cobre común en lingotes, 69; a los 30 días, 69:5; cobre electrolítico en lingotes, 71; a los 30 días, 74; cinc en lingotes, 25; a los 30 días, 26.10; plomo en lingotes, 20:10, a los 30 días 21:2:6; precios en libras esterlinas, chelines y peniques por tonelada de 2.240 libras "avoir du pois".

VARIAS

LIVERPOOL, abril 16 — Mercado de sebo: demanda limitada, tendencia a la baja. Sebo vacuno del Río de la Plata, en viaje, de 30 a 35 chelines; id de vacunos, de Australia, de primera, en viaje, de 32 a 40 chelines; id de ovino, de 33 a 36 chelines; id buena mezcla, a 34 chelines por "Hundredweight"; precio CIF.

FRANCIA

ACCION EN MARRUECOS

Exito de una operación

PARIS, abril 16 (Havas)—Un telegrama procedente de Argel y relacionado con las operaciones que se realizan en Marruecos, anuncia que un grupo móvil, compuesto de cinco batallones, 2 baterías de 65 de montaña y un escuadrón de "goumiers", se ha apoderado de la posición de Bab-El-Harba, situada en medio del macizo montañoso de las Benni Oua rain, desde cuyas alturas se domina todo el valle.

LA TENTATIVA DEL EX EMPERADOR CARLOS

PARIS, abril 16 (Especial) — El corresponsal del "Excelsior" en Budapest, al comentar la reciente tentativa del ex emperador Carlos, dice que no se puede hablar de su fracaso completo sin revelar una ignorancia de la situación en Hungría.

El ex soberano encontró muchas simpatías en su país y amenaza siempre perturbar la tranquilidad del país y entorpecer la obra de la reorganización nacional.

ACCION FRANCESA EN EL EXTREMO ORIENTE

PARIS, abril 16 (Havas) — El señor Legendre, en el diario "L'Intransigeant", se pregunta de qué manera Francia podrá contribuir al desarrollo económico del Extremo Oriente, y recuerda que Francia posee en la Indochina enormes recursos minerales de carbón, los que se trata de movilizar a fin de que se vuelvan los reguladores del mercado.

Además—añade—Francia posee en China un puesto avanzado y una base única para expediciones para el desarrollo de su influencia, sus industrias y su comercio; se trata de la concesión de Chantung, habitada por 220.000 almas y situada en la desembocadura de un valle con no menos de 100.000.000 de habitantes. Francia tiene, pues, un porvenir en Asia, en la Indochina y en la China.

CENSO DE PARIS

PARIS, abril 16 (Especial)—Se conoce ya el resultado definitivo del último censo levantado en París.

La población de esta capital es de 2.863.741 habitantes, lo que indica un aumento de 16.512 en comparación con el resultado del censo de 1911.

FALLECIMIENTO DE DUBOST

PARIS, abril 16 (Havas)—Falleció en esta capital el señor Antonino Dubost, ex presidente del Senado francés.

Capellán del ejército en el Rhin

PARIS, abril 16 (Especial)—[illegible]

Briand y Santiago Alba

PARIS, abril 16 (Especial) — El presidente del consejo M. Briand, recibió al político liberal español señor Santiago Alba, y la entrevista fué muy cordial. Los dos personajes cambiaron ideas sobre las relaciones políticas y económicas entre Francia y España.

Diplomáticos sudamericanos en París

PARIS, abril 16 (Especial)—Llegó a esta capital, de regreso de Londres, el ministro de la República del Uruguay, doctor Carlos Blanco.

Llegó igualmente el embajador del Brasil en Bruselas doctor Barros Moreira.

Las olimpiadas de 1924

PARIS, abril 16 (Especial) — Se cree que la ciudad de París será designada por el voto unánime de todas las naciones para que se efectúen en ella las olimpiadas del año 1924.

Exposición siria

PARIS, abril 16 (Especial) — M. Ferdinand David, ex ministro de Comercio se embarcó ayer en Marsella para Beirut, donde inaugurará una exposición siria.

Temporal de nieve

PARIS, abril 16 (Especial)—Se desencadenó hoy en esta capital y la región adyacente un temporal de nieve, fenómeno muy raro en esta época del año.

Precio de la carne

PARIS, abril 16 (Especial)—Numerosos carniceros persisten en vender la carne a precios superiores a los reducidos que fijó el gobierno, lo que hace ilusoria la medida adoptada.

En Chambery los carniceros se niegan a bajar los precios y el prefecto los enjuicia por violación del decreto correspondiente.

PORTUGAL

PARTIDA DEL MARISCAL JOFFRE

Rasgo del general Díaz

LISBOA, abril 16 (United) — En el rápido a Madrid partió el generalísimo francés, mariscal Joffre.

Acudieron a despedirlo a la estación representaciones del presidente de la República, del gobierno y de las entidades más importantes de esta capital, así como también asistió lo más calificado de la colonia francesa y un gentío inmenso que le tributó una entusiasta aclamación.

LISBOA, abril 16 (Havas) — El general Díaz visitó la capilla conmemorativa de la muerte de Carlos Alberto y depositó en ella la Cruz de Guerra que arrancó de su pecho.

BULGARIA

PROCESO AL GABINETE RADISLAVOFF

SOFIA, abril 16 (United) — La Asamblea búlgara votó por unanimidad el proyecto de proceso [illegible] del gabinete [illegible] hallaba [illegible]

GRECIA

LOS DEBATES EN LA CAMARA

ATENAS, abril 16 (Havas) — La Cámara de diputados griega terminó hoy sus sesiones, que provocaron varios debates. El señor Gounaris informó a la Cámara del trabajo realizado por la delegación griega a la conferencia de Londres.

En las sesiones de la Cámara fueron particularmente notados los ataques del señor Straton al gobierno, así como la obstrucción venizelista.

La censura

LONDRES, abril 16 (Havas)—La agencia Reuter publica una información de Atenas anunciando que la censura ha quedado restablecida en Grecia, en lo que se refiere a las cuestiones militares.

POLONIA

TRATADOS DE PAZ APROBADOS

VARSOVIA, abril 16 (Especial) — La dieta aprobó los tratados de paz concluídos por Polonia con la Rusia bolsheviki y con la Ukrania.

Explotación de yacimientos de petróleo

AMSTERDAM, abril 16 (United)—Un grupo influyente holandés ha propuesto al gobierno la explotación de los yacimientos petrolíferos de Djambi.

JAPON

ECOS DE UN INCENDIO

HAKODATE, abril 16 (United)—Durante el voraz incendio que estalló ayer se quemaron cuatro mil casas, numerosos hospitales, algunos teatros y varios edificios del gobierno.

MEXICO

EL GENERAL GONZALEZ

NUEVA YORK, abril 16 (Havas) —Según informaciones recibidas de México, el ministerio de Guerra ha anunciado que el general Pablo González, ex presidente provisional de México, de quien se dice que se ha sublevado contra el gobierno de esa república, penetró en territorio mexicano por las cercanías de Matamoras.

YUGOESLAVIA

OCUPACION DE TERRITORIOS DALMATAS

SPALATO, abril 16 (United)—Las tropas yugoeslavas ocuparon los territorios dálmatas recientemente evacuados por las tropas italianas.

Las autoridades de Spalato descalificaron a todos aquellos abogados que se negaron a prestar juramento de lealtad a Yugoeslavia.

BELGICA

La independencia peruana

BRUSELAS, abril 16 (Especial) — Se anuncia que Bélgica participará en la conmemoración de la independencia del Perú y del Brasil [illegible]

REPUBLICA ORIENTAL

MEDIDAS CONTRA LA PESTE BOVINA

Diversas opiniones

MONTEVIDEO, abril 16 — El ministro de Industrias celebró hoy una entrevista con el subsecretario de Relaciones Exteriores, acerca de la forma más práctica en que se realizaría una acción conjunta entre la República Argentina, Brasil y Uruguay, contra la peste bovina, y se resolvió nombrar a tal fin un delegado con la misión de entrevistarse con delegaciones de ese país y Brasil, y se asegura que esa designación recaerá en el jefe de la policía sanitaria animal, doctor Muñoz Ximénez.

Con referencia a las medidas adoptadas por el gobierno, son muy comentadas las declaraciones formuladas en la Cámara de Diputados por el doctor Urioste, que aludió a la tolerancia concedida en algunos casos.

El diario "El País", comentando esa manifestación, dice que llegó a su redacción la denuncia de que se han tenido complacencias y debilidades en la aplicación de las medidas adoptadas contra la peste bovina. Llama sobre el particular la atención de las autoridades.

El diputado Perotti declaró a propósito de este mismo asunto a un redactor de "La Noche", que a su juicio el dilema es este:

"O los productos animales no son vehículos de contagio o lo son". Si no lo son, no se ve por qué se ha de prohibir su entrada al país, y si lo son se debe cerrarles completamente la frontera, sean cuáles fueren los intereses que con ello se lesionan. Opino que el ministro respectivo debe pronunciarse radicalmente por sí o por no, evitando toda evasiva y dilación de los últimos tiempos, cuyo único efecto visible es aumentar la inquietud de nuestros hacendados frente a la epizootia.

Luego, agregó, de acuerdo con lo que dije en la Cámara, el lunes próximo presentaré una minuta para que el ministro concurra a aquella y diga qué medidas ha adoptado y a qué obedecen sus aptitudes al respecto.

Por su parte, el ministro, doctor Caviglia, considerando que lo que se halla en tela de juicio son los procedimientos policiales de los veterinarios, se preocupa de obtener informes al respecto.

HUELGA DE PANADEROS

Disposiciones de las autoridades

MONTEVIDEO, abril 16—Los propietarios de panaderías han resuelto clausurar sus establecimientos desde el lunes próximo, hasta tanto no sea derogada la disposición que prohibe el trabajo nocturno; 204 establecimientos sobre un total de 214 adoptará esa resolución, y solicitarán, además, que se establezca el descanso dominical obligatorio.

La oficina nacional de trabajo ha expresado al ministerio de Industrias que la protesta carece de razón, pues el gremio de patrones de panaderías aceptó de buen grado la prohibición del trabajo nocturno. Al mismo tiempo solicitó autorización para ponerse al habla con las autoridades municipales, con el fin de establecer el servicio de aprovisionamiento de pan para la población. A su vez, el consejo departamental celebró sesión, para adoptar medidas radicales con el propósito de evitar que la población que- [illegible]

las compras de pan necesarias, y al efecto se realizan gestiones por intermedio del ministro uruguayo en ésa.

Agregó ese funcionario que se encargarían diariamente 80.000 kilogramos de pan. Se ha dispuesto también que el director de abastos haga una prudente distribución y se encargue de disponer la venta del pan, cuyo precio no será aumentado, pues si hubiese diferencia ella sería costeada por el municipio.

Con respecto a la solución del conflicto expresó el presidente del consejo que ello depende de la asamblea general legislativa, puesto que los panaderos piden la derogación de una ley nacional.

El consejo dispondrá que se elabore pan en el hotel de Carrasco, en la cárcel penitenciaria, en la correccional, en los cuarteles, etc.

La asamblea representativa ha sido citada urgentemente para esta noche, a fin de considerar varias proposiciones tendientes a abastecer de pan a la población.

MONTEVIDEO, abril 16 — El consejo departamental celebró esta noche una sesión extraordinaria para ocuparse del conflicto planteado por la decisión de los panaderos.

Después de un amplio cambio de ideas acerca de la actitud que correspondía adoptar para impedir que la población carezca de pan, se resolvió dirigir una nota al Consejo Nacional de Administración pidiendo autorización para ocupar, si las circunstancias lo exigieren, algunas panaderías. Además se acordó contratar en Buenos Aires una cantidad suficiente de pan para proveer a la población de Montevideo.

Con el fin de dar cumplimiento a esta última resolución, se embarcaron esta noche para ésa los consejeros Batlle Pacheco y Caramella.

El secretario del consejo tuvo el respecto una larga conferencia telefónica con el ministro uruguayo en esa capital, señor Muñoz.

La asamblea representativa se reunió en sesión extraordinaria y acordó constituirse en sesión permanente. Se han propuesto varias soluciones y por una de ellas se declaran de utilidad pública las panaderías y se propone su ocupación inmediata por el municipio, y por otra se faculta al consejo para establecer panaderías, votándose con ese fin 50.000 pesos.

Otros diputados comunales consideraron que la asamblea no tiene facultades para adoptar una resolución de esa naturaleza.

Sin embargo, se observa en la asamblea el deseo de llegar a la adopción de severas medidas de emergencia.

El presidente del Centro de Propietarios de panaderías declaró que tiene la seguridad de que obtendrán buen resultado en su protesta, pues los panaderos de Buenos Aires y los del interior están comprometidos a secundarlos en su propósito.

CONGRESO SOCIALISTA

SESION PRELIMINAR

MONTEVIDEO, abril 16—Se constituyó esta tarde el congreso socialista del Uruguay, en el que se hallan representados la mayoría de los centros. Aprobados los respectivos poderes, se inició la sesión preliminar que terminó a la 1, reiniciándose a las 14.

Los partidarios de la adhesión del partido a la tercera internacional de Moscou cuentan con inmensa mayoría.

Los delegados reunidos representan a 1.602 afiliados.

Negociaciones en ganados — Limitación del precio de arrendamientos rurales—Proyecto de ferrocarril eléctrico a Colonia.

MONTEVIDEO, abril 16—Durante la semana trascurrida, las transacciones en el mercado de ganados fueron más favorables que en la anterior, acentuándose en los últimos días en que para ganados realmente buenos las operaciones han sido corrientes, con interés de parte de los frigoríficos. Los negocios se hicieron más firmes, debido a que el saladero Tabarez inició sus operaciones y sus compras influyeron, sobre todo, en los ganados generales que mejoraron sus precios. Sucesivamente las transacciones han ido mejorando, especialmente para ganado menor.

El repunte de las cotizaciones se debe en primer término a que los frigoríficos han comprado ganados en Tablada, sin ser muy especiales, y también a las operaciones del saladero Tabarez.

El mercado de ganado lanar sigue sin variación.

—Ha sido presentado a la Cámara por los diputados Sosa, Rossi y Amighetti un proyecto estableciendo que durante dos años, a contar desde la promulgación de la ley, los arrendamientos de campos destinados a pastoreo no podrán exceder al 5 por ciento del valor fijado al campo para el pago del impuesto inmobiliario de 1921-22, y los arrendamientos de campos destinados a agricultura no excederán al 6 por ciento del mismo valor durante el mismo término. Los contratos de arrendamiento que se efectúen durante el vigor de esta ley, deberán ajustarse a lo establecido en el artículo anterior, hasta el término de dicho vigor. Durante los mencionados dos años no podrá desalojarse al arrendatario buen pagador. El arrendatario que se considere perjudicado por el aforo de la propiedad que arriende, podrá solicitar su modificación de acuerdo con lo que al respecto preceptúa la ley de contribución inmobiliaria, para la reclamación del propietario.

—El senador doctor Naranclo tiene el propósito de resolver en estos días la financiación de un proyecto sobre construcción de un ferrocarril eléctrico a Colonia, que haría posible los viajes rápidos y baratos a Buenos Aires. Este asunto, según el citado legislador, está muy adelantado.

Proyecto para depuración del registro cívico—Congreso internacional de medicina.

MONTEVIDEO, abril 16—El diputado Julio María Sosa presentará en la semana próxima a la Cámara un proyecto de ley sobre depuración en todo el país de los registros cívicos.

A invitación del decano de la facultad de Medicina, doctor Quintela, se reunieron en su despacho los miembros componentes del comité central organizador de los congresos internacionales de patología, dermatología, sifiliografía e higiene, que sesionarán en esta capital en octubre próximo. En dicha reunión se informó de la renuncia presentada por los doctores A. Ricaldoni y C. Brito Foresti de los cargos de presidente y secretario, respectivamente, designándose al doctor José Brito Foresti y al doctor Campisteguy para ocupar dichos cargos, quedando integrada la mesa con el doctor Angel Gaminara en el carácter de tesorero.

Próximamente se reunirá este comité así como los dos subcomités de dermatología e higiene, respectivamente, para adelantar los trabajos del próximo congreso.

—Se anuncia que el padre Reverter, del clero argentino, vendrá a Montevideo a presidir el octavario de Corpus, que se efectuará aquí el 29 de mayo próximo.

Declaraciones de un diputado socialista—Proyecto de impuestos a árboles frutales — Otras informaciones.

MONTEVIDEO, abril 16—El diputado socialista señor Mibelli, partidario de la Tercera Internacional, declaró a un redactor de "La Noche" a propósito de la anunciada renuncia de las bancas que ocupan él y el doctor Frugoni, que por su parte no piensa abandonar el sitio de combate que le asignaron sus electores. Ratificó su propósito de defender las 21 cláusulas de la Internacional de Moscú, y, refiriéndose al rumor que atribuye a la mayoría de la Cámara el propósito de expulsarle, declaró que la Constitución y las leyes garantizan a todos los ciudadanos el derecho de pensar libremente.

Sólo cometiendo un atentado, lo que no dudo pueda hacerse, agregó, se llegaría a la adopción de tal medida.

—El diputado departamental de Salto, señor José Ferreiro, presentó a la asamblea representativa un proyecto de ley creando un impuesto de dos centésimos por cada árbol de naranja o tanjerina, destinando su producto a al creación de una biblioteca pública y ampliación del edificio del Liceo, de Salto.

—El personal técnico y administrativo de la Sanidad Militar ofrecerá una fiesta en honor del ex director de la repartición, doctor Fernández Enciso, que acaba de acogerse a la ley de jubilaciones.

Proyecto de zona franca en el puerto de Colonia—Reglamentación para la construcción de obras sanitarias.

MONTEVIDEO, abril 16 — El proyecto relacionado con el posible establecimiento de una zona franca en el puerto de Colonia, ha despertado vivo interés entre todos los hombres que se preocupan del fomento de las industrias y del desarrollo comercial de la República.

"El Siglo", en su número de hoy, anticipa la noticia de la oposición a la iniciativa puntualizada por el director de aduanas señor Enrique F. Areco, y, en efecto, el señor Areco considera inconveniente la realización del proyecto aludido.

—Después de un científico [illegible]

so a la aprobación del concejo departamental un proyecto por el cual se reglamentaba la profesión de empresarios sanitarios con el objeto de garantizar la higiene domiciliaria y como seguridad para los propios propietarios, que hasta hoy confiaban las obras sanitarias a personas irresponsables y de pequeñísimos conocimientos en tan importante materia.

El concejo aprobó el proyecto y encomendó al propio ingeniero Millot Grané le diera forma de reglamento a fin de que una vez ordenada esa idea pudiera ponerse en vigor inmediatamente.

Comentarios de "La Defensa" sobre los servicios sanitarios—Acuerdo del partido Colorado vierista.

MONTEVIDEO, abril 16—El diario "La Defensa", comentando los proyectos legislativos, por los cuales se organiza un servicio sanitario en San José, con motivo de la epidemia de viruela, y el [illegible] crea una estación sanitaria en la frontera brasileña en Rivera, critica el actual abandono de las autoridades sanitarias y afirma que en San José no se procedió, al iniciarse la epidemia, con la extrema severidad que la gravedad de las circunstancias aconsejaba. Termina su comentario el citado diario diciendo que es urgente reorganizar el consejo nacional de higiene, poniendo allí los hombres que se necesitan y ampliando sus facultades.

—El partido Colorado radical vierista se ocupó del próximo acuerdo electoral colorado, organizando comisiones mixtas en algunos departamentos. El concejo directivo vierista manifiesta que los propósitos de arreglo con prescindencia de las altas autoridades contrarían las disposiciones de la carta orgánica, resolviéndose llamar al orden a las comisiones departamentales que han procedido sin consultar al consejo directivo.

—El diario vierista "La Defensa" aboga hoy por la depuración minuciosa de los registros cívicos, en forma de ampliar los proyectos nacionalistas. Dice a este respecto ese diario: "Sin demoras debemos ir a la revisión de los registros para sanearlos de los sufragios viciosos con los cuales se tuerce la voluntad de la soberanía".

Conferencia de un profesor francés. — La nueva orientación del partido Socialista.

MONTEVIDEO, abril 16 — En el salón de actos públicos de la Universidad se realizó esta noche la primera conferencia del profesor francés señor Rouze, sobre geografía de Francia.

El presidente del Senado doctor Espalter, interrogado respecto de la orientación comunista del partido Socialista y de la posibilidad de que se plantee la cuestión de si deben o no admitirse en la Cámara de Representantes, teorías socialistas subversivas, declaró lo siguiente:

"En general, creo que las ideas no constituyen nunca un delito por exageradas que sean. La propaganda debe ser siempre libre, se puede predicar un orden de cosas totalmente distinto del actual, se puede predicar la supresión del actual régimen de cosas y la sustitución por otro que lo subvierta y lo revolucione todo, como serían, por ejemplo, el comunismo y el anarquismo. Como consecuencia de todo eso y en virtud de no ser el anarquismo ni el comunismo un delito, no tendría ningún inconveniente en votar sus poderes, siempre que fueran legales, a un representante de tales tendencias."

Realización de un duelo — Enviado extraordinario de Venezuela

MONTEVIDEO, abril 16—Informan de Tacuarembó que hoy se realizó en la quinta del general Ruprecht, sita en Arroyo Tranqueras, un duelo entre el director de "El Nacional" Pablo J. Ríos y el ingeniero agrónomo Arturo Guarino Fischer. Ambos contendientes cambiáronse dos disparos de revólver a 25 pasos, sin resultado.

Las causas que originaron el lance fueron publicaciones recíprocas a consecuencia de una fiesta realizada por varias personas, entre ellas Guarino Fischer, en el mismo momento en que los nacionalistas rendían homenaje a Wáshington Beltrán, lo cual dió motivo a que "El Nacional" los calificara duramente. Este contestó desde las columnas de "El Heraldo", en términos hirientes para Ríos, tramitándose luego el duelo, el que debió ser a 25 pasos y tres disparos por cada parte. El lance fué suspendido después del segundo disparo, por indicación del tribunal de honor designado al efecto.

—Se recibieron en el ministerio de Relaciones Exteriores comunicaciones oficiales que anuncian el propósito del gobierno de Venezuela de enviar un representante diplomático que vendrá investido con el carácter de enviado extraordinario y ministro plenipotenciario. Consecuente con esta determinación, la cancillería venezolana se dirigió por cablegrama a la uruguaya, a fin de solicitar el beneplácito presidencial de práctica para la designación del doctor Pedro César Dominici, en el carácter expresado. Hecha la consulta del caso, el ministerio de Relaciones telegrafió manifestando que el doctor Dominici era persona grata.

El mencionado representante diplomático será el primero que Venezuela envía al Uruguay.

Huelga del gremio de panaderos

MONTEVIDEO, abril 16 — El gremio de obreros panaderos en asamblea realizada anoche, resolvió suspender la elaboración de pan desde el lunes próximo, hasta tanto sea derogada la ley de trabajo nocturno.

CHILE

LA SITUACION FINANCIERA

Resolución de la Bolsa de Valparaíso

SANTIAGO DE CHILE, abril 16—Las autoridades de la Bolsa de Comercio de Valparaíso han enviado una nota al ministro de Hacienda, en la cual anuncian que dicha institución ha tomado las siguiente medidas que regirán en adelante para toda operación.

La cotización de letras de cambio se hará en adelante en moneda extranjera y no en moneda chilena, como se hacía hasta ahora. Toda anotación de contrato deberá ajustarse a la presente disposición.

Las cotizaciones de la libra esterlina y la ofertas de compra y venta podrán hacerse con una diferencia mínima de cinco centavos.

Se modifica el artículo 45 del reglamento interno de la Bolsa, en cuanto a la comisión que cobrarán los corredores en las operaciones de ventas de letras, y la cual será en adelante del 1 por mil al vendedor y del 1 por mil al comprador. Las postergaciones pagarán una sola comisión por la operación inicial. Los infractores a la presente disposición serán penados con las sanciones que establece el artículo 45 del reglamento.

Ningún accionista podrá efectuar en la Bolsa ni fuera de ella, en público o en privado, operaciones con letras en oro que no sean para firmas bancarias.

El directorio de la Bolsa hace notar al ministro la urgencia de que el gobierno estudie y adopte las disposiciones necesarias, conducentes a prohibir con severas sanciones todo negocio de letras que se efectúe fuera de la fiscalización de la Bolsa.

Termina la nota expresando al ministro, que la Bolsa de Valparaíso se halla incondicionalmente a las órdenes del gobierno para secundarlo en esta campaña de regularización y reglamentación de las operaciones de letras.

La Bolsa de Comercio de esta capital resolvió adoptar las anteriores medidas en cuanto se refieren a la nueva forma en que se efectuará la cotización del cambio.

Bajo la presidencia del ministro de Hacienda y con asistencia de representantes de la Bolsa, de los Bancos, de la Asociación Salitrera y del alto comercio, se realizó una reunión en la Cámara de Comercio de Valparaíso. Al iniciarse la sesión, el señor Martner manifestó que buscaba en esa asamblea la orientación del alto comercio, de la banca y de la industria, para buscar una solución armoniosa a los problemas de la presente crisis financiera del país. Agregó que creía que la causa principal del malestar económico se debe a la aguda crisis salitrera motivada por la depreciación del producto en el mercado europeo.

Luego se expusieron diversas e interesantes ideas acerca de la restauración de la industria salitrera y de la conservación del mercado europeo como el mejor medio de levantar la situación económica del país.

Al terminar la reunión, el señor Martner dijo que deseaba conocer la idea dominante acerca de las medidas que el gobierno debe adoptar para detener la baja del cambio, que tanto daño está haciendo al comercio del país, y agregó, por último, que se retiraba satisfecho por haber conocido las opiniones de los asistentes sobre esta cuestión, las cuales, añadió, se proponía recoger para traducirlas en proyectos de ley, que el gobierno presentará oportunamente al Congreso buscando el mejoramiento de la situación actual.

Los sucesos obreros—Editorial de "La Nación"—Gestiones ante el Senado—Homenaje al señor Aldunate.

SANTIAGO DE CHILE, abril 16— [illegible]

debido a consecuencia de las elecciones municipales, por lo cual, el gobierno debe acceder al pedido de los obreros que estuvieron en la Moneda y enviar un juez que intervenga en el conocimiento del proceso y haga plena luz en un asunto acerca de cuyo origen el país necesita conocer la verdad.

—Se han iniciado diversas gestiones encaminadas a evitar que el Senado cree nuevas dificultades al presidente de la república.

—Los diputados liberales obsequiaron con un banquete al señor Luis Aldunate, como acto de desagravio por el rechazo de que se hizo objeto, por parte del Senado, su nombramiento de representante de Chile en Francia.

PARAGUAY

Comunicación a la cancillería—El cónsul en Nueva York—Nombramiento de un delegado — Mensaje del Poder Ejecutivo.

ASUNCION, abril 16—El representante diplomático argentino ante este gobierno, señor Saguier, comunicó a la cancillería que el gobierno de Buenos Aires, ha permitido que el frigorífico Armour reciba en depósito carne congelada procedente del Paraguay, en tránsito para los mercados del exterior. Esta noticia ha causado excelente impresión en los círculos ganaderos.

—Fué designado cónsul paraguayo en Nueva York, el señor Weisit, para representar a este gobierno en la inauguración de la estatua de Bolívar.

—Se nombró al doctor Gaspar Agüero delegado de este país al Congreso de Epizootia que se realizará próximamente en París.

—El Poder Ejecutivo se dirigió al Congreso pidiendo autorización para disminuir en cincuenta centavos oro, el impuesto que grava la exportación de cada cuero vacuno, mientras dure la baja que este artículo experimenta actualmente en los mercados extranjeros.

Manifiesto de un senador nacional—Realización de una entrevista—Retiro de la renuncia del ministro de Hacienda.

ASUNCION, abril 16—El senador nacional, señor Fernando A. Carreras, ha publicado un manifiesto dirigido al pueblo de la República, en el cual denuncia graves irregularidades cometidas en las últimas elecciones legislativas con el asentimiento de las autoridades encargadas de velar por la pureza del sufragio.

Culpa de ello a la presidencia y al directorio del partido Radical, en el cual, agrega, obra una conspiración planeada por el señor Scharrer, que ha tenido la virtud de hacer fracasar el resultado de muchos años de luchas y de sacrificios.

—Hoy se realizó una nueva entrevista entre el prefecto general de puertos, el gerente de la empresa Mihanovich y los delegados de la Liga Marítima, con el objeto de arreglar la forma en que se hará entrega de las naves a dicha entidad, para proceder a su tripulación.

—Se ha confirmado que el ministro de Hacienda, señor Ayala, presentó la renuncia de su cargo, la cual fué retirada ante los reiterados pedidos del presidente de la República.

BRASIL

Casos de fiebre amarilla—Azúcar para Buenos Aires y Montevideo—Otras informaciones.

RIO DE JANEIRO, abril 16—Una información procedente de Bahía, expresa que se han producido algunos casos de fiebre amarilla en aquella ciudad.

—Informan de Recife, que el vapor "Ango" ha cargado 10.000 bolsas de azúcar destinadas a Montevideo y Buenos Aires.

—Comunican de Pará que ha llegado a aquel puerto, el crucero italiano "Libia".

—Fué presentada la candidatura del señor Ruy Barbosa para senador por el Estado de Bahía.

Adopción de medidas en Río Grande del Sur — Elección de un presidente

RIO DE JANEIRO, abril 16 — El secretario de obras públicas del Estado de Río Grande del Sur comunicó a los alcaldes de Palmeiras, Passo Fundo, Erechim, Lago Vermelha y Vaccaria, advirtiéndoles que deben aplicar con el mayor rigor posible la ordenanza que prohibe el trasporte de ganado de los distritos afectados por la peste bovina.

—Comunican de Florianópolis que el señor Víctor Vendhausen fué reelegido presidente de la Cámara de Comercio de esa ciudad.

PERU

Reforma de la enseñanza secundaria—El agregado militar argentino—Otras informaciones.

LIMA, abril 16—Hoy se reunieron en el despacho del presidente de la República el ministro de Instrucción Pública y el director general de la escuela de ingenieros, con el objeto de considerar el proyecto de reforma de la enseñanza secundaria, presentado por el jefe de profesores norteamericanos contratado por este gobierno.

—El agregado militar de la legación argentina en esta capital, solicitó licencia para trasladarse por varios días a la ciudad de Arequipa.

—Una publicación hecha por las autoridades escolares, expresa que la cantidad de alumnos matriculados llega a 11.733 en el presente año.

—Hoy, en circunstancias en que el piloto capitán Leguía realizaba un vuelo en compañía de su mecánico, debido a causas que no se han determinado aún, el aparato se precipitó bruscamente al suelo desde una altura de cincuenta metros.

Ambos tripulantes resultaron milagrosamente ilesos, pero no así el aparato que se destruyó por completo.

ACTUALIDAD

Ejemplos de buena administración

Al ejemplo de orden y de propósitos de trabajo del Congreso de los Estados Unidos, que hicimos resaltar últimamente para establecer la comparación con nuestros procedimientos, se agrega ahora la enseñanza que se deriva de la decisión adoptada en el Senado español sobre la necesidad de fijar recursos para cada gasto que se decrete.

En la información telegráfica de nuestro número anterior, están los detalles de esa resolución. Al tratarse en la alta cámara del parlamento los proyectos de guerra, se expresó la conveniencia de no aceptar iniciativas que significasen erogaciones, sin que a la vez se propusiesen las fuentes de ingresos equivalentes. El ministro de Hacienda se comprometió a proceder en esa forma, y el presidente del consejo hizo suyas esas manifestaciones.

La doctrina que en esos términos y circunstancias ha sido consagrada por el gobierno de España, debiera servir de ejemplo en nuestro país, en donde hasta ahora no sólo han sido inútiles las exhortaciones de la opinión para introducir estrictos principios de buena administración en materia de gastos públicos, sino que también hay que anotar el hecho de que paulatinamente el mal ha avanzado, hasta presentar síntomas alarmantes.

En los primeros tiempos en que la perturbación se hizo sentir, la práctica que generalmente se seguía era la de sancionar leyes disponiendo gastos, en las que se establecía que éstos se imputarían a rentas generales. El error de procedimiento se ponía en evidencia con el simple recuerdo de que las citadas rentas generales ya estaban afectadas a los destinos señalados en el presupuesto. Casi contemporáneamente comenzó a desarrollarse la práctica de comprometer recursos por medio de decretos dictados por el Poder Ejecutivo en acuerdo de ministros, durante el receso parlamentario. Poco a poco pudo señalarse el abuso que ella traía, pues los decretos excedieron los límites precisados en la ley de contabilidad. Y de acuerdo con el camino que sigue la evolución tanto en el orden del progreso como en el orden del retroceso, se ha llegado al actual período, en el que se han invertido cuantiosas sumas por medio de los referidos acuerdos, con la gravísima circunstancia de que en algunos casos la inversión de cantidades considerables ha sido resuelta en aquella forma, estando reunido el Congreso.

De estos antecedentes resulta que no es posible parangonar nuestras deficiencias en la materia con las que se van a corregir en España. [illegible]

to de los recursos con que serán satisfechos; mientras que entre nosotros, la necesidad de adoptar un remedio idéntico se une a la de obligar al Poder Ejecutivo a que no continúe violando la Constitución, en términos tan graves como los que revela la usurpación de las atribuciones legislativas al invertir fondos sin el voto de las cámaras.

Si se estudian los antecedentes de las trasgresiones, se ve, según hemos dicho, que obedeciendo a reglas naturales no se ha procedido repentinamente. El avance ha sido más o menos gradual; y si se reflexiona sobre las causas de haberse producido esa perturbación en un país de poderes gubernativos limitados, se llega a la conclusión de que no hay otro motivo que la tolerancia tácita de las cámaras.

En estos asuntos, como en otros, a ellas les incumbe la responsabilidad por no haber combatido decididamente los abusos del gobierno. La continuación que de los procedimientos que censuramos han hecho varios diputados al discutir los proyectos de presupuesto, podría haber sido suficiente tratándose de una que otra trasgresión; pero en lo concerniente a reincidencias numerosas y graves, el recurso que correspondía no era el indicado.

El espíritu de reacción que se observa en la actualidad, debiera inducir a los representantes a oponerse a que el Congreso sea despojado subrepticiamente del gobierno de las finanzas, porque así lo aconsejan razones de carácter institucional y de orden financiero. Será necesario, por consiguiente, que en la primera oportunidad se plantee decisivamente la cuestión.

La intervención en San Juan

Los radicales de San Juan, con la poco significativa excepción del pequeño grupo que ha secundado en sus desmanes al gobernador de la provincia, produjeron anteayer una evocación oportuna en la memoria del Presidente de la República: le recordaron que hace un mes quedó sancionada la ley que mandó intervenir en aquel Estado y que, no obstante el tiempo corrido, nada se había hecho para ejecutar dicho voto del Congreso, dictado con una urgencia de que no hay precedente en nuestra historia parlamentaria. Al fin, ayer se ha dictado el decreto designando interventor.

La celeridad del trámite legislativo a que alude el despacho del radicalismo sanjuanino, correspondió a la urgencia que había en dictar medidas que restablecieran en la provincia el imperio de las instituciones, vulneradas y subvertidas por los atropellos del Poder Ejecutivo contra la legislatura, los tribunales de justicia y las municipalidades. Prevalecía allí una situación dictatorial perfectamente calificada: la autoridad de las Cámaras era desconocida y su recinto clausurado, bajo custodia policial; los miembros de la judicatura que se negaban a complicarse en arbitrariedades, se veían lanzados, "manu militari", de sus despachos; el gobernador se atribuía un derecho de revisión sobre las elecciones comunales, y mientras aprobaba las actas favorables a sus coadyuvadores en el abuso, aplazaba o anulaba aquéllas que certificaron el triunfo de la oposición; con los pretextos más inverosímiles, llovían las acusaciones por rebelión, sedición desacato contra funcionarios y ciudadanos que gozaban del mejor concepto, así en su vida pública como en la privada; operaba, en fin, el oficialismo por medio de agentes introducidos "ad hoc" a San Juan, que cumplían las consignas sin ninguna consideración ni a las personas ni a los respetos sociales.

Para reprimir expeditivamente ese alzamiento contra las leyes y contra los principios primarios del gobierno civilizado, el Congreso se apresuró a despachar el proyecto de intervención, no sin que el Ministro del Interior expresase la concordancia del Poder Ejecutivo con los fines y los términos de la ley.

A la rapidez con que el Parlamento se pronunció, habilitando—puede decirse—horas para tratar el asunto, el Ejecutivo ha opuesto tanta lentitud en aplicar la decisión legislativa, que ha demorado hasta ayer, según hemos dicho, el nombramiento del agente federal que irá a San Juan. El candidato había prestado ya su aquiescencia, según las versiones oficiosas; pero el nombramiento se retardaba, como si el régimen de autoritarismo y de desorden que el gobierno central debe corregir, no impusiera la acción inmediata.

Se han ensayado diversas explicaciones para excusar la conducta dilatoria del Poder Ejecutivo. Se dijo, por ejemplo, que el juez elegido para presidir la misión sufría quebrantos de salud. El accidente, muy deplorable, desde luego, pudo ser óbice a que el interventor se pusiera en viaje, pero no a que se expidiese el decreto que lo designaba en tal carácter, así como al personal que había de acompañarlo.

También se aducía, siempre para justificar la omisión en que venía incurriendo el Poder Ejecutivo, que la ley no empezaba a cumplirse porque no convenía crear dificultades al funcionamiento de la Cámara de Apelaciones a que pertenece como vocal el interventor. Correspondía, entonces, esperar a que se proveyese una vacante que existe en el mencionado cuerpo. El argumento resultaba especioso y casi ridículo. Y a propósito de esta cuestión, cabe recordar que lo previsor y lo correcto consistiría en no distraer a los jueces de su ministerio normal para encargarlos de comisiones políticas, que acaso rocen y disminuyan los prestigios de la magistratura, según se ha visto en recientes y dolorosos ejemplos.

Las malas razones en circulación para cohonestar el aplazamiento de la intervención en San Juan no lograban ocultar lo que es notorio, a saber, que la Presidencia de la República, en cuyo despacho se acordó — lo dijimos en la hora precisa — la candidatura del actual gobernador de aquella provincia, no mira con entusiasmo una investigación que arrojará serios cargos sobre su ahijado. Dentro del dogma de la infalibilidad, en cuya virtud el primer mandatario no se equivoca nunca, es inadmisible que el gobernador sanjuanino sea lo que afirman el radicalismo local y la conciencia pública. De ahí que se buscasen pretextos para retardar el momento en que el liquidador se pondría en viaje.

El decreto dictado ayer, con el indiscutible retardo a que nos referimos, pone término a esa situación, porque es de suponer que, dado ese paso, no se demorará más el cumplimiento de la ley del Congreso.

LA INTERVENCION EN SAN JUAN

DESIGNACION DEL INTERVENTOR

El personal que lo acompañará

El Presidente de la República y el Ministro del Interior suscribieron ayer el decreto por el cual se nombra interventor en la provincia de San Juan al doctor Raymundo M. Salvat, para los fines que establece la ley 11112.

Expresa, además, el decreto que por el Ministerio del Interior se impartirán las correspondientes instrucciones al interventor.

Por otro decreto el Poder Ejecutivo hace la siguiente designación del personal que colaborará en la gestión del doctor Salvat:

Secretarios: los doctores Anselmo H. Coulin y Emilio L. Orquera; oficiales primeros: Enrique Emiliani e Isaac Bernard; secretario privado del interventor, señor [illegible]

APUNTES PARLAMENTARIOS

LAS DENUNCIAS CONTRA EL MINISTRO DE HACIENDA

Citación de la comisión de acuerdos

La Cámara de Diputados, de acuerdo con su resolución de realizar sesiones diarias hasta terminar la consideración de las acusaciones contra el Ministro de Hacienda, deberá proseguir mañana, la discusión de los despachos de la comisión investigadora de las denuncias sobre mercaderías en tránsito, trasportes de petróleo y venta de un terreno en el Dock Sur.

En esta sesión harán uso de la palabra el señor Corvalán, para sostener el despacho de la mayoría de esta comisión, y el doctor Repetto, quien se referirá a todos los cargos formulados contra el ministro, y especialmente a los que se refieren a mercaderías en tránsito y trasporte de petróleo.

Según rumores que circularon ayer en antesalas de la Cámara, los diputados del sector radical tienen el propósito de hacer, en la sesión de miércoles próximo, moción de cerrar el debate de todos estos asuntos, a fin de que se proceda a la votación de los despachos de las respectivas comisiones investigadoras.

El miércoles de la semana entrante se reunirá la comisión de acuerdos del Senado, para considerar diversos pliegos enviados por el Poder Ejecutivo, solicitando el acuerdo constitucional de práctica para efectuar varios nombramientos, entre los cuales figura el del señor Narciso Bengolea para gobernador del territorio de La Pampa.

A esta reunión ha sido invitado el Ministro del Interior.

El Senado ha sido citado para el martes próximo, para considerar diversos asuntos que tiene a estudio.

PORTUGAL Y LA INDEPENDENCIA ARGENTINA

CENTENARIO DE UN RECONOCIMIENTO

Telegrama del presidents argentino al lusitano

Como estaba anunciado, concurrió ayer a la Presidencia de la República el ministro plenipotenciario de Portugal, doctor d'Oliveira, para saludar al primer magistrado en ocasión de cumplirse en ese día el centenario del reconocimiento de la independencia argentina por el gobierno de Portugal, circunstancia que ayer recordamos en forma amplia.

La gentileza del ministro portugués fué muy agradecida por el Presidente de la República, quien en el trascurso de una cordial conversación expresó conceptos amables para Portugal, su gobierno y su pueblo.

Además, el Presidente envió al primer mandatario lusitano el siguiente telegrama, a propósito del mismo aniversario:

Anticipo al señor presidente las expresiones de reconocimiento que acabo de hacer al señor ministro D'Oliveira, al haber tenido la fineza de llegar hasta mí en nombre de S. E. y de su país, conmemorando los regocijos históricos que experimentamos en este día, en que la nación portuguesa hace cien años fué la primera en reconocer la independencia de nuestra patria, y al evocar la trayectoria de un siglo de franca y expresiva amistad.

Permita, señor presidente, que con tan grata oportunidad reitere los fervorosos votos de este gobierno y del pueblo argentinos por la prosperidad y grandeza de su patria y por la felicidad de su ilustre presidente.

ADMINISTRACION DE TIERRAS FISCALES

Diversas resoluciones

El Ministerio de Agricultura ha tomado las siguientes resoluciones sobre administración de tierras fiscales en el territorio de Santa Cruz:

Se dispone que la dirección de tierras fije al señor Archibaldo Halliday el plazo de 6 meses para que justifique en debida forma la disolución de la sociedad sucesión Halliday y acompañe la hijuela respectiva con el fin de establecer claramente lo que le hubiera correspondido en la partición de la herencia de la sucesión de Halliday, respecto de la extensión que le haya sido adjudicada para poder tomar por base la superficie que resulte a efectos del cómputo del resto hasta las 20.000 hectáreas que de conformidad con la ley 4167 pueden adjudicarse a una sola persona o sociedad.

La misma dirección deberá exigir el pago de la ocupación atrasada, hasta que se resuelva la situación del señor Halliday.

—No se toma en consideración el petitorio que formulan Juan B. Serú y Américo Berrondo, para abonar el valor de los arrendamientos atrasados en la forma establecida en el decreto de 3 de septiembre de 1921, declarando cumplidas por Américo Berrondo las obligaciones de población e introducción de capitales impuestos por la ley en las 15.425 hectáreas ubicadas en los lotes 26 y 21, sección D, zona San Julián, concediéndose en venta al precio establecido de 7 pesos moneda nacional por cada hectárea, en la extensión de que se trata.

—Se declara libre de adjudicación la superficie de 2497 hectáreas, 50 áreas, ubicada en la parte E del lote 19, zona Sur del río Santa Cruz, que se hallaba afectada al contrato por el señor Alberto Meabe.

—También se fija al señor Juan Halliday un plazo prudencial para el desalojamiento del lote 36, zona N. del río Santa Cruz, abonando el valor de la ocupación desde el mes de abril de 1917 hasta que se efectúe dicho desalojamiento, debiendo ofrecerse en venta el lote de referencia.

VOLACION

LA FIESTA DEL MIERCOLES

El miércoles próximo, en el Grand Splendid Theatre, se realizará la fiesta organizada por la Liga Patriótica Argentina con objeto de efectuar la entrega de medallas a las diversas personas que colaboraron en el vuelo del piloto argentino Eduardo Hearne a Río de Janeiro y vuelta a Buenos Aires.

En esta fiesta serán exhibidas varias cintas de las travesías de los Andes, desde la primera por el señor Eduardo Bradley y capitán Angel M. Zuloaga, hasta la que hizo la voladora Adriana Bolland.

Además, el presidente de la Liga Patriótica doctor Manuel Carlés, pronunciará un discurso alusivo al acto y el actor señor Florencio Parravicini, recitará un monólogo.

LA PESTE BOVINA

Reunión de técnicos en Montevideo

El viernes próximo se ausentará a Montevideo el director de la policía sanitaria animal, doctor Ramón Bidart, para conversar con los técnicos uruguayos y brasileños que al día siguiente, sábado, se reunirán en la vecina capital, a fin de cambiar ideas sobre la mejor forma de combatir la temible peste bovina.

—Además de los doctores Badano y Quevedo, formarán parte también de la comisión argentina de técnicos que en el Brasil estudiará las características de esta peste y cooperará con los veterinarios brasileños en la preparación de sueros y vacunas correspondientes, los doctores Gegores y Ziegler.

—En representación del gobierno federal del Brasil concurrirá a la reunión de médicos veterinarios del sábado en Montevideo el doctor Ulises Menchaña, y en nombre del gobierno del Estado de Río Grande otro técnico que aun no ha sido designado, y es probable que presida esta delegación científica el doctor Honobay, según lo comunica nuestro cónsul en Puerto Alegre.

—Este mismo funcionario [illegible]

MONUMENTO A COLON — LEVANTAMIENTO DE LA ESTATUA

Ayer por la tarde, en presencia de un público numerosísimo, se realizó el levantamiento de la estatua de Colón para colocarla sobre su pedestal, a una altura de 20 metros.

Las operaciones relativas, a pesar de las grandes dificultades con que se tropezaba por la enorme mole de la estatua, que pesa 40 toneladas y mide más de seis metros de altura, se desenvolvieron con perfecta regularidad, bajo la dirección del autor, profesor Arnaldo Zocchi, del ingeniero Valdani, presidente del comité patrocinador, y del arquitecto Ceci. Las operaciones se iniciaron a las 14 y terminaron poco después de las 15. En cuanto la estatua asomó por sobre la pared del cerco, el público que se

den apreciarse a pesar de los andamios, armazones y demás impedimentos que dificultan la vista del conjunto. La estatua y los grupos principales, todos de mármol, dan la impresión de un trabajo grandioso, pues en sus líneas clásicamente puras se nota un vigoroso concepto y una ejecución realmente notables.

La estatua, como es notorio, pesa casi 40 toneladas y fué esculpida en un solo bloque cuyo peso era de 60 toneladas. En el monumento fueron empleadas un total de 1.400 toneladas de mármol, no existiendo en el mundo obra alguna, en mármol, cuyo peso exceda de esa cantidad.

Antes de terminar la ceremonia, que asumió el carácter de un acto de

VISTA TOMADA EN EL MOMENTO DE INICIARSE LA ELEVACION DE LA ESTATUA DE COLON

hallaba en la plaza Colón prorrumpió en vítores a Zocchi, a Italia y a la Argentina, vítores que se renovaron luego, cuando, después de un rato en que la estatua quedó suspendida a la altura de la plataforma que corona el pedestal, fué colocada en su lugar. En ese preciso momento llegaba sobre la plaza Colón el dirigible "El Plata", que pasó a unos 200 metros de altura y dejó caer una verdadera lluvia de manifiestos con inscripciones patrióticas.

Realizadas algunas evoluciones, el dirigible, que había salido del aeropuerto de Rivadavia a las 14.40, piloteado por el teniente de navío Ceferino C. Pouchan, piloto de la hidroaviación argentina, y llevaba a bordo, además de los pilotos italianos ingenieros Gaio y Maricotti y del técnico Bertero, al general Fernández, al doctor Carlos F. Melo, al coronel Fernández y al capitán de navío Jorge Victoria, en calidad de pasajeros, volvió sobre la plaza Colón, a menos de cien metros de altura, siendo nuevamente objeto de ovaciones.

Mientras las autoridades y demás invitados hacían círculo alrededor del escultor Zocchi y de su señora esposa y felicitaban vivamente al artista, que se hallaba visiblemente impresionado, llegaron dos aeroplanos italianos del campo de volación de Castelar, cuyos pilotos realizaron también, vivamente aclamados, varias y atrevidas evoluciones sobre la plaza.

El escultor Zocchi y el ingeniero Valdani, no bien el ambiente se hubo serenado, proporcionaron a los invitados varios datos muy interesantes acerca de la grandiosa obra, cuya imponencia y alto valer artístico pue-

cordialísima fraternidad italoargentina, el señor Julio Salvucci, por invitación de muchos de los presentes, leyó un soneto compuesto en honor del profesor Zocchi, siendo calurosamente aplaudido.

Además de las personas ya nombradas, presenciaban el acto el Ministro de Obras Públicas, doctor Torello; el ministro y cónsul general de Italia; el Intendente Municipal con sus secretarios, doctor Pinto y señor Pedraza; el director de Navegación y Puertos, doctor Humberto Canale, y varios otros funcionarios argentinos; el general Costantino, los miembros del comité que patrocina la erección del monumento; el presidente de la Federación General de Sociedades Italianas, señor Buffarini; el presidente de la Associazione Italiana Reduci Guerra Europea, profesor Tedeschi; el presidente de la Cámara Italiana de Comercio, señor Gessaroli; el profesor D'Andrea y el profesor Parisi, por la Dante Alighieri; varios otros representantes de instituciones italianas y un selecto núcleo de familias entre las más representativas de la colectividad.

Antes de retirarse, el Ministro de Obras Públicas, el representante diplomático de Italia, el Intendente Municipal, el escultor Zocchi y la junta ejecutiva del comité patrocinador, firmaron el acta relativa a la ceremonia, la que había sido extendida en un artístico pergamino ejecutado por el pintor Parisi.

El escultor Zocchi y su señora esposa, al regresar a su residencia, fueron objeto de una cariñosa manifestación de simpatía por parte de un crecido número de connacionales.

UNIVERSITARIOS DE EUROPA CENTRAL Y ORIENTAL

La campaña en su favor

DIVERSAS INFORMACIONES

La comisión nacional de socorros prosigue con actividad los trabajos en favor de los universitarios de la Europa Central y Oriental. En la Facultad de Agronomía quedó constituído un comité ejecutivo que se encargará de reunir fondos, y en la Asociación Cristiana de Jóvenes se designó ayer una comisión de socios, que tendrá a su cargo difundir, los elementos de propaganda y solicitar la contribución de todos los socios de la citada entidad que aun no hubieran contribuído en la colecta.

Por otra parte, hoy a las 9.30, se realizará en el salón de actos públicos del colegio nacional Mariano Moreno la anunciada asamblea de delegados de todos los colegios nacionales, escuelas de comercio e industrial de la Nación, con objeto de aunar ideas sobre el mejor modo de participar en esta campaña en favor de los universitarios de la Europa Central y Oriental. Usarán de la palabra en este acto, para informar acerca de la situación en que se encuentran dichos estudiantes de Europa, el doctor Alfredo Colmo y el señor Ernesto Nelson, presidente y vicepresidente, respectivamente, de la comisión nacional de socorros.

EL GENERAL SIR JOHN COWANS

† EN MENTON

El ejército británico acaba de perder a uno de los jefes que más contribuyeron a la organización de los inmensos recursos y elementos materiales que fué necesario suministrarle durante la pasada guerra para asegurar su eficacia. Acaba de morir, según la noticia que nos trae el telégrafo, el mayor general sir John Steven Cowans, que desde el año 1912 desempeñaba el cargo de cuartel maestre general del ejército del imperio, puesto para el que lo habían designado los valiosos servicios que como organizador había prestado anteriormente en la India.

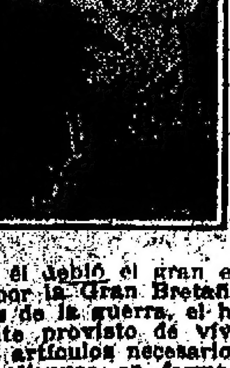

A él debió el gran ejército improvisado por la Gran Bretaña en los primeros años de la guerra, el hallarse constantemente provisto de víveres, ropa y demás artículos necesarios para la vida, de que dispuso en forma que mereció los elogios generales de cuantos visitaron a las tropas en sus puestos de combate y sus acantonamientos.

Nacido en 1862, ingresó en la brigada de rifleros Prince Consort's Own, en 1881, ascendió a capitán en 1890, a mayor en 1899, a coronel en 1903, a general de brigada en 1908, a teniente general en 1915, y a general en 1919.

Antes de ser nombrado cuartel maestre general, fué director general de instrucción militar del ejército de la India [illegible]

MOVIMIENTO POLITICO

PARTIDO CONSERVADOR

REUNION DE LA JUNTA DE GOBIERNO

Con asistencia de la mayoría de sus miembros y presidida por el doctor Rodolfo Moreno (hijo), ayer realizó reunión la junta de gobierno del partido Conservador.

En primer término fué aprobado el informe presentado por la presidencia del partido relacionado con la elección de diputados en la quinta y sexta secciones de la provincia de Buenos Aires del 27 de marzo último.

Luego fueron aprobadas sin discusión las reorganizaciones de los comités de Castelli, Puan, Madariaga, Mar del Plata, Ayacucho, Villarino, Adolfo Alsina, Morón y Coronel Suárez.

Después se autorizó a la presidencia para que se dirija por nota a las personas que sin ser afiliadas habían colaborado en diversas formas en la elección del 27 de marzo, para agradecerles en nombre del partido.

Además, se amplió el plazo para la reorganización de los comités de distrito hasta el 30 de junio.

Se sometió a la mesa directiva una nota suscripta por el presidente de la Concentración Catamarqueña, referente a la elección de los candidatos a senadores, Ruzzo y Ocampo.

Fué aprobado en seguida, el dictamen de la comisión compuesta por los doctores Olaso, Jofré y Míguez, sobre una consulta del comité de Mar del Plata relativa a la convocatoria hecha por el intendente de esa localidad. En ese dictamen se aconseja la concurrencia al acto comicial al comité del partido.

En seguida los miembros de la junta se pusieron de pie a indicación de la presidencia, en homenaje al diputado señor Adolfo F. Gómez, recientemente fallecido.

Motivó más adelante una extensa discusión el pedido del comité de Morón, solicitando la expulsión de los señores Federico Espinosa y Víctor J. Barthe. Intervinieron en el debate los diputados nacionales Sánchez Sorondo, Arana, Güerci y Echagüe, y los señores Rodríguez, diputados Dehenen, Amuedo y Vignart, votándose afirmativamente el pedido.

El doctor Moreno se refirió después a la discusión que ocupaba la atención de la Cámara y del país, en la acusación promovida por los diputados conservadores en los asuntos del azúcar. Dijo el doctor Moreno que no podía la junta dejar de recordar la brillante exposición del diputado Sánchez Sorondo, pidiendo autorización a la junta para hacer llegar a ese legislador, que ha sabido acentuar la acción partidaria, un voto de aplauso, así como también para difundir en la mejor forma las incidencias del debate.

El doctor Sánchez Sorondo usó de la palabra para agradecer los conceptos vertidos, expresando que sería injusto si los aceptara solamente para sí, ya que todos los compañeros, dentro y fuera del recinto, habían contribuído eficazmente al resultado que motivaba la moción del presidente del partido.

En cuanto a él, no podían ser más gratos por venir del hombre que en todo momento había sido el portaestandarte de la agrupación, y el primero que se había cuadrado frente al gobierno radical, reuniendo a su alrededor los hombres más destacados de la misma.

Partido Unitario

Hoy a las 17.30, en la esquina de avenida La Plata y Las Casas, se realizará una conferencia pública de propaganda a cargo de los señores Alberto Dapelo, Lola Parraga y T. O. Ratto Valerga.

Unión Cívica Radical

La comisión directiva de la [illegible]

relación con el comité radical de la sección 13, ya que sus estatutos le prohiben actuar en política.

"NATALE DI ROMA"

SU CELEBRACION

Fiesta de la Asociación Progenie d'Italia

El miércoles próximo se realizará en el salón Augusteo, según lo hemos anunciado, una velada artística extraordinaria organizada por la junta directiva de la asociación Progenie d'Italia, en conmemoración del "Natale di Roma" y en beneficio de las escuelas gratuitas que sostiene esta entidad en su sede social.

La comisión especial de señoritas que tiene a su cargo los trabajos inherentes al mejor éxito de la fiesta, dió ayer término al programa de la misma. Recordará la efemérides el señor Arturo Lagorio, y en seguida se desarrollará un acto de concierto en el que intervendrán las sopranos Amalia E. Ramini, Lina Redel, Elena R. Olmi y E. Mario Grandal, las señoritas Matilde Olmi, María L. Bertarelli, Julia Amato, Julia Pincioni y Bianca Stiattesi, y los señores Alberto Casabona y Augusto Canevaro. La banda municipal interpretará el Himno Argentino y la marcha real italiana.

Han sido invitados especialmente a esta fiesta el Intendente Municipal, sus secretarios, el ministro y el cónsul de Italia, el teniente Delcroix y un núcleo numeroso de familias argentinas e italianas. La sala será adornada por la dirección de paseos de la Municipalidad.

MISION DEL TENIENTE DELCROIX

Reunión del comité patrocinador

Muy numerosa resultó la reunión realizada ayer por la tarde en la legación de Italia, bajo la presidencia del ministro, comendador Cobianchi, por el comité que patrocina la acción de propaganda de la misión de mutilados italianos que encabeza el teniente Delcroix.

Llenadas las formalidades de práctica, el vicepresidente de la junta ejecutiva, ingeniero Benigni, comunicó que la suscripción había alcanzado, hasta la fecha, un total de 766.684.85 liras italianas en efectivo y 122.600 liras en títulos del empréstito italiano. Dichas cantidades representan tan sólo el dinero que ya se halla depositado en los Bancos designados "ad hoc".

Después de haberse tomado varios acuerdos relativos a la acción que deberá desarrollar el comité, se dió a la junta ejecutiva el encargo de concretar las medidas necesarias para asegurar el mejor éxito de la propaganda que la misión se propone desarrollar ulteriormente.

Anoche, en el cinematógrafo Panterpe, de la avenida Almirante Brown, se realizó una función especial en beneficio de los mutilados italianos. El teniente Delcroix no pudo concurrir, por hallarse indispuesto, por lo cual la misión fué representada por el mayor Lobb.

El teniente Delcroix, bajo los auspicios de la Federación General de Sociedades Italianas y de las sociedades Bomberos Voluntarios de la Boca, José Verdi, Torquato Tasso e Partenope, y otras instituciones de la Boca, dará próximamente en aquel barrio una conferencia.

VIAJES DE TRASATLANTICOS

Llegada del "Porto" y del "Desna"

En la mañana de ayer entró en la dársena Norte el vapor portugués "Porto", procedente de Hamburgo y escalas, que pertenece a los Trasportes Marítimos do Estado Portuguez y del cual nos ocupamos en nuestro número anterior.

En este viaje ha traído un reducido número de pasajeros, entre los que figuraba el inspector general de la compañía, señor A. Fernández da Silva.

El "Porto" saldrá de este puerto para Hamburgo y escalas el 25 del corriente.

—Cerca de las 13 horas amarró en el desembarcadero de la misma dársena el vapor inglés "Desna", procedente de Liverpool, que ha conducido 90 pasajeros y cargamento general.

Este vapor zarpará el 27 del corriente, del puerto de La Plata.

—Si la autoridad sanitaria lo pone en libre plática, hoy a primera hora entrará en la dársena Norte el paquete italiano "Principe di Udine", procedente de Génova. Este navío, que conduce 863 pasajeros, llegó anoche a la rada exterior del puerto, pero los médicos de sanidad que vienen a su bordo resolvieron demorarlo para efectuar la desinfección correspondiente.

En este vapor llega la compañía alemana de opereta que trabajará en el teatro Coliseo.

—También hoy entrará en la dársena Norte, después de sufrir en la rada la interdicción sanitaria de reglamento, el vapor francés "Samara", procedente de Burdeos, con 126 pasajeros y cargamento general.

ATENTADOS CRIMINALES EN LAS PANADERIAS

Nota al Ministro del Interior

El Centro de Patrones Panaderos de Buenos Aires dirigió ayer una nota al Ministro del Interior para requerir la atención de los poderes públicos acerca de los hechos criminales conocidos, que motivan la perturbación y la alarma de ese gremio. En esta comunicación, luego de exponer al ministro el motivo antes citado, las autoridades del centro agregan:

En el mes de febrero del corriente año fué alevosamente asesinado un honesto asociado, el señor Domingo Taladriz, y este atentado, cuyo recuerdo nos llena de pena, había sido precedido con numerosas agresiones y bombas por elementos sociales disolventes que sistemáticamente atentan contra la libertad de trabajo, la seguridad de la vida y la propiedad, garantizadas por nuestra Constitución Nacional. Los dos últimos atentados dirigidos contra establecimientos industriales del señor Agustín Allende, presidente titular del Centro de Patrones Panaderos, son un motivo más que obliga a este centro a solicitar de los poderes públicos amparo y protección, pues el ejercicio de dicho cargo es un deber de disciplina social que no se puede jamás eludir por injustas coacciones como pretenden significar los atentados terroristas.

La nota consigna en seguida que el Centro de Patrones Panaderos no puede dejar de hacer oír en estas circunstancias su voz de protesta contra esos inicuos atentados, que lejos de resolver cualquier problema social sólo sirven para engendrar odios y luchas de funestas consecuencias. Y dice después:

Nunca ha sido más necesario que en esta oportunidad un criterio definido de justa energía para dominar y reprimir los hechos criminales que quedan mencionados y que conspiran contra el trabajo de los ciudadanos y la prosperidad de la República.

En este sentido el centro que preside se permite solicitar a V. E. se digne impartir las órdenes más severas y terminantes a todas las reparticiones que corresponda para que acrecienten y multipliquen si es posible sus esfuerzos en pro de la conservación del orden público y de la acción preventiva tan indispensable y necesaria respecto a esta clase de atentados sociales, a fin de evitar sus terribles consecuencias.

Termina la nota de referencia reconociendo la eficacia desplegada por la policía de la capital con motivo de los últimos acontecimientos, [illegible]

NOTICIAS VARIAS

Conferencia de la condesa Pagani Paci

En el salón de la sociedad Torcuato Tasso e Partenope, Olavarría 740, la condesa Pagani Paci, dará esta tarde una conferencia sobre la obra que desarrollan en Italia la Associazione Nazionale della donna y el comité Pro Patria, cuya representación ha traído a nuestro país, y tratará de demostrar la utilidad de constituir una sección de la primera de estas instituciones en la Argentina, a fin de contribuir a la dignificación moral y material de la mujer.

El vapor "Hurón"

El vapor norteamericano "Hurón", que con motivo del conflicto obrero del "Martha Washington", no vino a Buenos Aires, saldrá de Montevideo el 20 del corriente, llevando pasajeros y correspondencia que serán despachados de este puerto el día 19, por la noche, en el vapor de la carrera.

El cargamento que el "Hurón" traía para Buenos Aires ha sido trasbordado en Montevideo al vapor "Laurel", que lo trasportará hasta este puerto.

Monumento a la Independencia

Se anuncia para dentro de breve tiempo, la aparición de un decreto, que resolverá el conflicto pendiente entre el gobierno nacional y los constructores del monumento conmemorativo de nuestra independencia. Como se recordará, dicha obra, encomendada al escultor Brizzolara y al arquitecto Moretti, se halla paralizada desde hace varios años.

Carta autógrafa del presidente boliviano

Ayer a las 16, fué recibido por el Presidente de la República, el encargado de negocios de Bolivia, quien le hizo entrega de una carta autógrafa del nuevo presidente de su país, señor Saavedra, de acuerdo con una vieja práctica establecida en estos casos. Como se sabe, en esta carta de cortesía el mandatario boliviano comunica su ascensión al poder.

Congreso de sociedades de fomento

Anoche se realizó en uno de los salones de este diario, la quinta reunión del congreso de sociedades de fomento, con asistencia de 11 delegaciones. En lugar de entrar a la discusión de los trabajos presentados, tal como se había resuelto, se trataron algunas mociones incidentales que ocuparon toda la sesión.

Este congreso volverá a reunirse dentro de quince días, a la hora que indicará oportunamente la mesa directiva.

Loterías provinciales en la capital

El jefe de policía fué notificado ayer, por el Ministro del Interior, de que se permitirá la venta de loterías de las provincias, en la capital federal, hasta el fin del mes en curso.

Club Argentino de Ajedrez

Celebrando el XVI aniversario de la fundación del Club Argentino de Ajedrez sus dirigentes y socios se reunirán esta noche en un banquete que se realizará en el "restaurant" Conte.

Merece consignarse la prosperidad que ha alcanzado esta institución en sus 16 años de vida, en los cuales ha cumplido fielmente lo dispuesto por sus estatutos, difundiendo el noble juego de ajedrez por todos los medios a su alcance.

EL DIA SOCIAL

JORGE TERRY — Hondo pesar ha causado en nuestra sociedad el fallecimiento del señor Jorge Terry acaecido en las primeras horas de la madrugada de ayer.

El señor Terry, que desaparece a la edad de 26 años, deja un recuerdo imborrable entre sus muchos amigos, que lo distinguían por su carácter afable y bondadoso.

Por la capilla ardiente levantada en casa de la hermana del extinto, señora Sara Terry de Cano, desfilaron ayer muchas personas, que acudieron a presentar sus condolencias a los deudos.

El sepelio de los restos del señor Terry se realizará hoy a las 11.30 en el cementerio de la Recoleta, previa misa de cuerpo presente que será oficiada en la basílica del Socorro.

CUMPLEAÑOS—En ocasión de cumplir ayer 90 años, la señora Josefa Larrazábal de Fauvety, fué muy cumplimentada por sus numerosas relaciones, recibiendo la distinguida matrona testimonios de afecto y cariño, y muchos obsequios.

En la recepción que por la tarde se realizó en su residencia la acompañaron para hacer los honores, su hija la señora María Luisa Fauvety de Israel, y sus nietas la señora Luisa Israel de Portela y la señorita Blanca Israel.

Asistieron las señoras:

Corina Cruz de Fauvety, María Adelina Oyuela de Fauvety, María Elena Popolizio de Israel, Julia Elena Acevedo de Martínez de Hoz, Manuela Casas de Achával, Beatriz Feilberg de Acevedo, Carolina Cárcano de Martínez de Hoz, Cora Fauvety de Jiménez Videla, Magdalena Villegas de Martínez, Elvira de la Riestra de Láinez, Elvira Jiménez de Míguens, Clotilde Peña de Moy, María Julia Martínez de Hoz de Salamanca, María Luisa Fauvety de Pirovano, Cecilia Peña de Moy, María Luisa Cáceres de Astigueta, Carmen Marcó del Pont de Rodríguez Larreta, María Rosa Fauvety de Peña, Emma Sumblad de Rodríguez de la Torre, Ana Cárcano de Acevedo, Fernanda Basavilbaso de Urdinarrain, Paulina Frers de Pellegrini, Asunción Uriburu de Valdés, Laura Cariés de Guerrico y Celina Bustos de Demaría.

Señoritas: Trinidad de Larrazábal, María Elena Fauvety, Delia Acevedo, Lucrecia Gowland, Clemencia Achával, Martha Molina Gowland, Lucía Demaría, María Elena Sánchez, Angélica Berretta Mereno, María Antonia del Mármol, Hortensia Sumblad Roseti, María Adela Fauvety y otras.

DIPLOMATICAS — El embajador norteamericano señor Federico Jesús Stimson y su esposa la señora Mabel A. de Stimson recibirán mañana por la tarde en el Plaza Hotel el saludo del cuerpo diplomático y de sus numerosos amigos.

BENEFICIOS—En el local del Yacht Club Argentino se realizará hoy por la tarde una interesante fiesta de beneficencia organizada por la asociación Pro Patria de Señoritas.

DEMOSTRACIONES — Los graduados de la Facultad de Ingeniería que realizaron una excursión de estudio a los territorios del Neuquén y Río Negro, ofrecieron anoche una comida a los directores de la excursión, ingenieros A. Sobral y A. Passalacqua.

—La delegación uruguaya del Automóvil Club ofrecerá hoy un banquete, que será servido en el Plaza Hotel, en obsequio de sus colegas argentinos, y éstos a su vez retribuirán la demostración mañana con una comida en el mismo hotel.

ALMUERZO—La señora Guillermina Oliveira Cézar de Wilde ofreció ayer en su residencia un almuerzo en obsequio de la voladora Bolland.

Asistieron el ministro de Francia y su esposa, señora de Clause, ministro de Chile señor Luis Izquierdo, Carlos P. Lumb, Samuel H. Pearson y su señora, María Teresa Quintana, Federico Portalis y señora, monseñor Luis Duprat, profesor [illegible] y señora, Luis de Oliveira Cézar y su señora, Julia de Carabassa.

PASEO — Aprovechando el hermoso día efectuaron ayer una excursión en el yate "Stephanie", la señora Graciela Seeber de Berro Madero, señoritas Lucrecia Gowland, Martha Molina Gowland, Graciela y Delia Berro Madero, y los señores Demetrio González Cazón, Juan Pataky, Juan Bernabé Molina (hijo) y Raúl Chafaz.

COMIDAS — El doctor Julio Molinari ofreció anoche una comida en el Jockey Club en obsequio del doctor Julio Iribarne, que ha obtenido el premio nacional de estímulo a la producción científica. Participó de la demostración un núcleo de amigos.

COMPROMISOS — El coronel Agustín P. Justo ha solicitado la mano de la señorita Sara Parodi para el teniente Urbano de la Vega.

La boda se realizará a fines del corriente año.

—Se ha concertado el enlace de la señorita Isabel Murphy con el doctor J. Honorio Monclá.

—El señor José Luis Escobar pedirá hoy la mano de la señorita Amalia Martínez Stunz, para su hijo Carlos Alberto Escobar Doncel.

ENLACES — En la mayor intimidad se realizó ayer el enlace de la señorita Elena Cox con el señor Bernardo L. Duggan. La unión fué bendecida por monseñor Camaño, cura de la parroquia de Balvanera.

—Se ha formalizado el compromiso matrimonial de la señorita María Raquel Blanco con el ingeniero Nicanor Alurralde.

—En la iglesia de Nuestra Señora de la Merced fué bendecido ayer el enlace de la señorita Sara Souritz con el doctor Nicolás Luzio.

Fueron padrinos de la ceremonia religiosa la señora Graciana O. de Luzio, madre del novio, y el señor Fernando Souritz, padre de la novia.

La desposada lucía un elegante traje de "satin" con adornos de encajes y el velo de tul de ilusión estaba sujeto en el peinado con un ramo de azahares.

El altar mayor, donde fué bendecida la unión, ostentaba un hermoso adorno de rosas blancas.

Después de la ceremonia hubo una recepción a la que concurrieron la familia de los contrayentes y un núcleo de sus relaciones.

DESDE PARIS — (Por telégrafo) — El señor Carlos de Olazábal y su señora, Ana Teresa Ortiz Basualdo, ofrecerán el martes próximo un baile en obsequio de un núcleo de sus relaciones.

—En el vapor "Limburgia" llegaron, procedentes de Buenos Aires, las siguientes personas: Salvador Socas y su señora, Irene Jorge, Máximo Castro, su señora, Elvira Soto y sus hijos, Alfredo Zemborain, su señora, Justa Esther Dose, y sus hijos, Rafael Aguirre, Julián Aguirre Linch y familia, B. Vasallo y familia, José Goha Herrán y José de Anda y señora.

—Procedente de Niza se encuentra en ésta la señora Pilar Bezanilla.

DESDE BELGRANO — Ayer por la tarde se realizó en el Club de Belgrano el te y danza organizado en beneficio del asilo maternal San José, de la localidad.

Asistió una selecta y crecida concurrencia, prolongándose la fiesta hasta las primeras horas de la noche.

—Se ha formalizado el compromiso matrimonial de la señorita Elena Gummich con el señor Raúl Trebino.

DESDE SAN MARTIN — Muy lucida y animada resultó la fiesta realizada anoche en el salón de la localidad organizada por una comisión de caracterizados vecinos, en beneficio del monumento al general Mitre.

DESDE MONTEVIDEO — Abril 16 (por telégrafo)—Procedente de ésa llegó el señor Joaquín Martínez Arboleya.

—De Europa, después de un largo viaje por Francia, España e Italia llegó la doctora Clotilde Luisi.

—Ligeramente enferma la señora Josefina Gómez Cibils de Pastori.

—Enferma la señora Maruja González Villegas de Ortbe.

—Partieron para ésa el doctor Sylla Monsegur, su señora, Berta Fleurquin y su hija.

CAMBIOS DE RESIDENCIA — Llegadas: Han regresado del Tigre la señora María Oliveira Cézar de Chaves y el señor Carlos Pereira Pinto y señora.

—Regresarán la semana entrante de su quinta en Villa Ballester, la señora Rafaela Cazón de González y sus hijas.

—Han regresado de su estancia en Las Flores el doctor Luis Boerr y familia.

—Ha llegado de Newton el señor Carlos P. Lumb.

—De Córdoba el doctor Félix T. Muñoz, su señora, Amalia Arrotea, y sus nietos, los niños de Cernadas.

—De Mar del Plata regresaron el doctor Estanislao S. Zeballos y familia, la señora Carolina Zeballos de Shakery y su hija Lola.

—De Pourtalé regresarán hoy el señor Héctor Zavalía y familia.

Salidas: Para su estancia "Los Zorros", en Córdoba, el señor Miguel Sorondo.

—Para Rojas se ausentaron el viernes el doctor Abel Bengolea y su señora, Sofía Arning.

—Para Córdoba se ausentó el doctor Juan Carlos Bengolea.

—Para Corrientes, hoy, el señor Luis A. Sáenz Peña.

VIAJEROS — Salidas: En el Lutetia partirán el jueves para Europa, por una larga temporada, el señor Carlos Grondona, su señora, Adela Sáenz Valiente, y sus hijos.

—Anuncian su viaje a Europa para el 5 del mes próximo la señora Justa Urquiza de Campos y sus hijas Justa, Haydée y María Cristina.

—Ha partido para Montevideo, la señorita Mercedes Irigoyen Iriondo.

—Para Europa el 18 de mayo próximo, en el vapor "Massilia", partirá la señora Ercilia Icaza de Molina y sus hijos.

ENFERMOS — Muy mejorada la señora María Luisa Quintana de Rodríguez Larreta.

—Se acentúa la mejoría iniciada en el estado del señor Publio Escobar.

—Se encuentra mejor la señorita Zulema Calandrelli, que fué traída de Mar del Plata enferma de cuidado.

—Ha experimentado una mejoría en su estado la señora Elena Bosch de Rocha.

—Restablecida, la señorita María Amparo Solá.

—Sigue enfermo el doctor Benito S. Bosch.

—En el mismo estado, el señor Carlos Alfredo Rocha.

—Sin alternativas la señorita María Elena Rocha Bosch.

NECROLOGIA — En sufragio del alma del señor Marcos Gorostarzu se dirán misas mañana de 8 a 11, en la capilla de Nuestra Señora del Carmen.

—Ayer por la tarde fueron inhumados en el cementerio de la Recoleta los restos de la señora Paz Sánchez de Sánchez, cuyo fallecimiento, ocurrido anteayer en San Isidro, fué tan lamentado entre sus vastas relaciones.

—Motivó una sincera demostración de pesar el sepelio de los restos del señor Ventura Bustos, realizado ayer en la necrópolis del Norte.

—Numerosa concurrencia asistió al sepelio de los restos del joven Mario César Lacorte, realizado ayer en el cementerio de la Recoleta.

—Ayer falleció en Morón el ingeniero Carlos Iñíguez Ortiz, caballero extensamente vinculado en nuestra sociedad. Sus restos fueron traídos a esta capital para ser inhumados hoy a las 11 en la necrópolis del Norte, ceremonia en la que se exteriorizará el intenso pesar causado [illegible]

INFORMACION DE LAS PROVINCIAS Y TERRITORIOS NACIONALES

MENDOZA

EN EL MAGISTERIO DE LA PROVINCIA

Propaganda tendenciosa

ACTITUD DE ALGUNAS MAESTRAS

Resolución del director de escuelas

Mendoza, abril 16—Con motivo de la propaganda antinacionalista que realiza el semanario "Palanca", en que se ataca a la dirección de escuelas, a la Liga Patriótica y alguna que otra vez al corresponsal de LA PRENSA, a quien se le califica de "chauvinista" y patriotero, la dirección escolar pasó a los miembros del magisterio afiliados a la Federación Provincial de Maestros, de la que es órgano el semanario nombrado, la siguiente comunicación:

Me dirijo al señor director para pedirle quiera tener a bien manifestar al pie de la presente, bajo su firma y disponer que lo hagan en igual forma todos los miembros del personal a sus órdenes, si se solidarizan con la propaganda antinacionalista y de abierta oposición a las disposiciones de las autoridades escolares, contenidas en la resolución número 83 de 7 de marzo, que vienen haciendo algunos maestros en el periódico "Palanca", órgano de la Federación Provincial de Maestros.

Firman la comunicación los señores Pedro Sabella y J. Simón Semorille.

Esta cuestión planteada por la dirección escolar y contestada en forma negativa por muchísimos maestros, ha motivado una carta abierta firmada por dos señoritas que aparecen como redactora y directora de "Palanca" y son "leaders" sindicalistas, documento que en hoja suelta se repartió profusamente hoy entre los alumnos de las escuelas nacionales y provinciales, y se fijó en las paredes de la ciudad. En ella se ataca duramente a la dirección escolar, declarando que los maestros que firmaron la circular manifestando que no están conformes con la propaganda antinacionalista de "Palanca", lo han hecho presionados por los directores de sus respectivas escuelas.

La citada publicación, tan pronto le niega al director general, señor Sabella, patriotismo y buena intención, como le llama "chauvinista sentimentaloide".

En suma, todo lo que hay al respecto, es que ciertos miembros del magisterio se creen autorizados para hacer propaganda antinacionalista y a veces ácrata y niegan a la dirección escolar derecho para mantener el nacionalismo, porque al hacerlo, vulneran los principios sostenidos por la Federación Provincial de Maestros y las ideas enunciadas en su órgano "Palanca".

Anoche a las 24, tres maestras con grados a su cargo, provistas de engrudo, brochas y carteles, pegaban personalmente la carta abierta en cuestión en la calle San Martín, provocando comentarios que variaban de lo jocoso a la crítica más severa.

La opinión en general aplaude la actitud del director señor Sabella.

LAS DISIDENCIAS RADICALES

¿QUIÉN REPRESENTA AL PARTIDO?

Nueva nota al interventor federal

Mendoza, abril 16 — Los señores Alfonso y Covarrubias se dirigieron nuevamente al interventor nacional en nombre y representación de la mesa directiva del partido Radical, "que decretó la fusión del radicalismo" y sostienen que la asamblea que proclamó los candidatos a gobernador y vicegobernador no puede entrar a decidir en nombre del partido Radical porque no lo representa, por cuanto los convencionales no llenan los requisitos exigidos por la carta orgánica del partido para el desempeño del cargo.

Luego agregan lo siguiente:

Nuestra conducta sobre el particular ha sido en todo momento tan firme y clara como tolerante; y en el deseo de no autorizar procedimientos antidemocráticos y fraudulentos y de no malograr por nuestra intransigencia el pensamiento de conciliación que fuimos los primeros en acoger y propiciar, con la esperanza de que identificados todos en un desinteresado anhelo habría [illegible] a él por las vías que la moral política y los procedimientos democráticos sancionan.

No deseamos responder a las insinuaciones, que pudieran resultar mortificantes, con que se singulariza la nota enviada por el señor Tabanera, porque en nada se mejoran los intereses públicos, llevando temas y puntos de vista distintos al terreno de la injusticia o el escándalo.

Seguimos representando, señor interventor, al partido Radical que decretó la fusión, cuya actuación por reserva expresa que mereció el consentimiento público, las demás fracciones deben revisar y prestarle o no su conformidad.

Seguimos resguardando con nuestra conducta, los grandes intereses que se comprometen con la precipitación y error de quienes ahora pretenden excusarse alegando ser los únicos depositarios de una investidura que en realidad y legítimamente no tienen.

LA FUTURA GOBERNACION

Los diputados nacionales Carlos W. Lencinas y Francisco Rubilar, mantuvieron ayer por la tarde, con el Presidente de la República, una larga conferencia, en la cual, según informaciones del mejor origen que pudimos obtener, se trató el asunto relativo a la futura gobernación de Mendoza.

Poco después de retirarse del despacho presidencial los mencionados legisladores, el primer magistrado recibió al señor Jorge Céspedes, político mendocino y uno de los probables candidatos a gobernador, quien había sido citado para conversar acerca del mismo asunto.

Según pudimos averiguar, en esas reuniones quedó resuelto definitivamente el problema de la futura gobernación, sobre la base de la candidatura del señor Céspedes para el primer término de la fórmula que sostendrá el partido Radical de esa provincia en los próximos comicios, y la cual contará con todo el apoyo del Poder Ejecutivo Nacional.

En cuanto a la persona que ocupará el segundo término de la fórmula, sabemos que no resolvió nada definitivo, y que de un momento a otro el Presidente indicará el candidato de sus simpatías.

A estar a los mismos informes, el viaje del diputado Rubilar, que partió ayer para Mendoza, y el del señor Lencinas, que saldrá hoy con igual destino en el tren internacional, responderá al propósito de propiciar la candidatura del señor Céspedes en las agrupaciones políticas que ambos dirigen en aquel Estado.

—

Nuestros lectores no habrán olvidado que, después de las incidencias políticas, acerca de las cuales informamos oportunamente, la convención del partido Radical de Mendoza proclamó, en su reunión del 10 del corriente, la fórmula Tabanera-Evans, para la futura gobernación.

Como es sabido, los convencionales dejaron constancia en esa reunión de que consideraban antidemocrático el procedimiento de resolver el pleito de la gobernación que se hallaba pendiente desde hacía cinco meses, con tramitaciones ante la Casa Rosada.

Irregularidades en el Banco de Préstamos

Mendoza, abril 16—Con motivo de las irregularidades comprobadas en la sección alhajas del Banco de Préstamos y Ahorros, cometidas por el jefe de dicha sección, el director solicitó su exoneración y propuso reemplazante. Hoy se dió un decreto en tal sentido, nombrándose para ocupar dicho cargo al señor Casto Mosquera, y disponiendo que pasen los antecedentes al fiscal [illegible]

Homenaje a Mitre

Mendoza, abril 16 — La directora de la escuela Mitre, señora Rosa Flor de Aravena, en respuesta a la indicación de la comisión de homenaje al general Mitre, que fué reiterada por la Dirección de Escuelas, resolvió auspiciar la idea de inaugurar el busto del prócer en el patio de la escuela.

Con tal motivo, ha conseguido la ayuda de la comisión protectora del establecimiento de su dirección, habiéndose suscripto el señor Luis Kein con 500 pesos.

Nuevos periódicos

Mendoza, abril 16—Aparecieron "El Argentino", diario independiente, que hará una obra nacionalista y "La Defensa", periódico semanal.

Riña

Mendoza, abril 16 — Informa de Luzuriaga, que en la bodega Villanueva, Primitivo Gudiño se trabó en lucha con Alejandro Yanagudi y Prudencio Sosa, hiriendo a ambos gravemente.

Viajeros

Mendoza, abril 16—De ésa, el diputado señor Quellet.

—Para ésa, el señor Wilfredo Mayne.

CORDOBA

ECOS DE LAS ULTIMAS ELECCIONES

ACERCA DE UNAS DENUNCIAS

Resolución del Poder Ejecutivo

Córdoba, abril 16 — El Poder Ejecutivo dictó el siguiente decreto, relativo a las denuncias a que en el mismo se aluden:

Vistas las denuncias formuladas contra las autoridades policiales del departamento de San Justo, por supuesta participación en el acto electoral del 27 de marzo próximo pasado, y el sumario instruído por el segundo jefe de investigaciones, señor Guillermo Monguillot, y considerando:

Que respecto al cargo formulado contra Justo Ludueña, presunto empleado de policía que votó en la mesa 6, consta que no es agente de policía, sino empleado particular del subcomisario Lugue, lo que no inhabilita para votar.

Que aunque es exacto lo que afirma la denuncia sobre jugadas que se efectuaron en casas de Baseli y Eudosio Soria, se prueba también que la primera fué disuelta por la policía y la segunda se efectuó al ausentarse el comisario del local respectivo.

Que lo que respecta a la presencia del comisario Mostey en la reunión efectuada en casa del señor Temo Luque, los testigos Constantino Peralta (hermano político del denunciante) y Francisco Almada, declaran el primero que ignora si el comisario Mosotey invitó a alguien o fué a su vez invitado, pero que lo vió desarmar a los concurrentes para evitar desórdenes, y que su actitud fué en todo momento correcta, y el segundo dice que oyó decir que el comisario asistió a pedido del dueño de casa, para garantizar el orden, y en tal sentido depone también el señor Magno, el denunciado y el señor Mascunelli, que considera irreprochable a dicho funcionario.

Que el agente Mansilla, acusado de votar en la elección, sólo sirvió los días 15 y 16 de marzo en que [illegible] reemplazante de un enfermo, saliendo el 20 y reincorporándose el 29, siempre en carácter de interino y sin figurar en planilla, pues el titular aún conserva su empleo.

Que de la imputación hecha al sargento de El Fuertecito, resulta que, efectivamente, se le vió transitar en un coche acompañado de otras personas; pero está probado que el [illegible] lo invitó a seguir hasta su destino, para evitar el barro y el agua de [illegible], y que son conocidos sus acompañantes (declaraciones de Luis Villalba, Manuel Serra, Rufino Villa Sánchez).

Que, aunque el hecho comprobado, respecto del capataz de caminos, don Waldino Lescano, no constituye delito, [illegible] general política impuesta por el P. E., por lo que el gobernador de la provincia decreta:

Apercíbase al subcomisario de La Francia, departamento de San Justo, por utilizar como agente de policía a personas que no son tales.

Pásense al ministerio de Obras Públicas los antecedentes relativos al empleado Lescano.

FALLO CONTRA LA MUNICIPALIDAD

Córdoba, abril 16 — Se falló en segunda instancia, y en favor de los demandantes, el juicio iniciado por los señores Palacio y Fernández, propietarios entonces de la empresa de tranvías de San Vicente, contra la municipalidad, por devolución de lo pagado de más, según los actores, por la parte de pavimento de madera entre las vías de su empresa.

El fallo confirma el del inferior que mandaba pagar al demandante, pesos 25.000, más intereses y costas.

Los servicios de carga del ferrocarril

Río Cuarto, abril 16—El comercio local ha enviado una extensa nota al Ministro de Obras Públicas de la Nación, rogándole que intervenga en el sentido de obligar a las empresas ferroviarias a poner en condiciones reglamentarias el servicio de cargas de la estación local actualmente en estado deplorable, recordando que todo lo que existe fué hecho hace medio siglo, para atender las necesidades de la población de aquella época, que era de 10.000 habitantes.

Estado de los campos

San Francisco, abril 16—Los campos de agricultura y pastoreo han mejorado notablemente con las últimas abundantes lluvias caídas.

Los colonos preparan los trabajos para la roturación de las tierras.

Arreglo de calles—Trabajos agrícolas

Italó, abril 16 — Se ha llamado a licitación para el arreglo de calles.

—Los agricultores han iniciado ya los trabajos de recolección del maíz.

El buen tiempo reinante favorece la roturación de las tierras para la siembra del trigo.

Conferencia del doctor Susini

Córdoba, abril 16 — A solicitud del Centro de Estudiantes de Medicina, el doctor Telémaco Susini dará en ésta una serie de conferencias científicas.

Club Social

San Francisco, abril 16 — El Club Social renovó su comisión directiva. Eligió su presidente para el nuevo período, al doctor Victorio M. Elkin.

CORRIENTES

PADRON ELECTORAL DE PASO DE LOS LIBRES

Acerca del pedido del comité radical

RESOLUCION DEL PODER EJECUTIVO

Corrientes, abril 16 (Retrasado)—Con motivo de haber solicitado el comité central del partido Radical al director del registro civil de la provincia, que ordene al encargado del registro de Paso de los Libres que suministre al presidente del comité del mismo partido en ese punto la nómina de los ciudadanos fallecidos, con el fin de efectuar un estudio del padrón electoral de ese departamento, el Poder Ejecutivo dictó una resolución, la que, entre otras cosas, dice lo siguiente:

Que el procedimiento general establecido para los trámites administrativos ante las reparticiones públicas impide a los funcionarios respectivos admitir y dar curso a solicitudes o gestiones de particulares, promovidas por medio de notas en papel común, circunstancia que en ningún momento debe olvidarse.

Que el artículo 8 de la ley del registro civil de la provincia dispone que los empleados deberán guardar estricta reserva de las anotaciones que hicieran, bajo pena de destitución y resarcimiento de los daños y perjuicios que causaren, salvo los informes o testimonios que soliciten las personas directamente interesadas o juez competente, y los comités políticos o ciudadanos que [illegible] no son, por virtud [illegible] carácter las personas directamente [illegible] a que la ley [illegible] lo comunicado [illegible] de invocarse el deseo de estudiar prolijamente el padrón electoral del departamento de Paso de los Libres, máxime cuando no se señala existir tachas o deficiencias graves o leves que comprobar, desde que el padrón electoral es un instrumento público nacional, regido por ley de la Nación y formado por funcionarios nacionales, a quienes ella también confía su guardia y depuración anual, sirviendo tanto para comicios provinciales como para elección de electores de Presidente y Vicepresidente de la República y de diputados al Congreso de la Nación.

Que los artículos 17 y 18 de la ley de elecciones de la provincia consagra para las elecciones provinciales el padrón nacional en estos términos: "Adóptase el padrón electoral de la Nación para todas las elecciones provinciales, con excepción de las municipales; toda elección se practicará a base del referido padrón definitivo, a cuyo efecto la junta solicitará del juez federal una copia del mismo para ser reproducida en tantos ejemplares impresos como fueran necesarios para todas las elecciones provinciales".

Que por su parte, la ley nacional de elecciones, que estatuye todo cuanto atañe al padrón nacional, prevé expresamente, como era de suponerse, el caso de las defunciones de ciudadanos, expresando así en el artículo 8: "tanto los jefes de distritos de enrolamiento, por lo que respecta a los cambios de domicilio de los enrolados y a las excepciones que implican inhabilidad para el sufragio, como los jefes del registro civil, por lo que respecta al fallecimiento de los varones mayores de 18 años, deben comunicarlo inmediatamente al juez federal del distrito correspondiente".

De suerte que la misma ley determina dónde han de deducirse las solicitudes y reclamaciones del caso.

Que tratándose, especialmente, de un instrumento nacional formado y guardado por funcionarios de la Nación, resulta inadmisible e impropio todo acto que a su respecto envuelva una ingerencia indirecta o directa de las autoridades provinciales.

Por ello y por las consideraciones concordantes del dictamen del procurador general, se resuelve:

Que procede significar a los solicitantes que deben ocurrir donde y en la forma que por ley corresponde.

LOS HABERES DEL MAGISTERIO

Corrientes, abril 16 — Al personal de las escuelas normales de ésta se le adeuda todavía sus sueldos, pues vinieron únicamente las planillas suplementarias correspondientes al mes de febrero último, y por las que se hizo efectivo sólo el aumento acordado a los maestros de las escuelas de aplicación.

Los continuos retrasos con que se pagan los haberes al magisterio perjudican a aquellos servidores de la educación del pueblo, muchos de los cuales, apremiados por exigencias de la vida, recurren a usureros para la venta de sus sueldos.

Se ha confirmado la noticia de que en este asunto intervendrá el ministro respectivo, con objeto de regularizar la situación del magisterio.

TUCUMAN

LAS ELECCIONES DE GOBERNADOR

INCERTIDUMBRE ACERCA DE SU FECHA

Viaje de una delegación radical

Tucumán, abril 16 — Partieron esta noche para Buenos Aires, el candidato a gobernador señor Solano Peña y los señores Horacio Sánchez Loria, Octaviano G. Navarro y Guillermo Klyver, nombrados para entrevistarse con el interventor señor Alvarez de Toledo a fin de obtener una información categórica sobre la fecha de la realización de las elecciones, y salir de la duda en que lo rumores circulantes mantienen a los dirigentes y al electorado.

El señor Octaviano Vera ha dirigido a Buenos Aires un telegrama solicitando también una respuesta sobre igual pregunta. En el campo liberal se mantiene igual incertidumbre y en cuanto a la renuncia de la candidatura del doctor Padilla, la junta le dirigió una comunicación pidiéndole que se encuentre en ésta para la fecha en que la convención la trate.

El doctor Padilla respondió que vendrá en cuanto termine el actual debate en la Cámara.

LOS GUARDIANES DEL ORDEN PUBLICO

Fiesta en su obsequio

Tucumán, abril 16 — En el cuartel de bomberos se sirvió hoy un asado con cuero en obsequio de los agentes de policía, del escuadrón de seguridad y del cuerpo de bomberos, por su comportamiento durante la última huelga general.

Asistieron al almuerzo el interventor interino, doctor Noceti, los ministros Martínez y Cordeiro, el jefe de policía coronel Córdoba, el director del departamento del Trabajo doctor Molina Massey, el interventor municipal señor Vicente Lezama, el personal superior de la intervención y de la policía, etc.

El doctor Molina Massey pronunció un discurso en el que hizo el elogio ejemplar del comportamiento de los guardianes del orden público, dejando constancia de la actitud mesurada de los huelguistas, cuyos derechos, dijo, son hoy reconocidos en todas partes del mundo; pero lamentó que en la fiesta no estuviesen representados los gremios obreros, como demostración de que los obreros y los guardianes del orden no representan sino dos aspectos de una sociedad, en que el mutuo respeto de los derechos a las reivindicaciones no pueden excluir la disciplina.

La fiesta trascurrió en un ambiente de alegría, hasta la tarde.

FACULTAD DE AGRONOMIA

En favor de su creación

Tucumán, abril 16 — Se reunieron en asamblea en la biblioteca Alberdi los egresados de la escuela de agricultura, a fin de cambiar ideas sobre la oportunidad de solicitar la creación de la Facultad de Agronomía.

Especialmente invitado, asistió el secretario del comisionado nacional, señor Mantovani, quien expresó a los presentes que el espíritu que rige, en cuanto al papel llamado a desempeñar por la Universidad de Tucumán, es amplísimo y se orienta hacia todas las conquistas de las modernas democracias y que podía adelantar que cualquier solicitud que se afianzara en razones de conveniencia práctica y cultural para la masa del pueblo sería favorablemente acogida. Hizo presente que dejaba constancia de que sus ideas eran personales y en ninguna manera oficiales.

Tomadas en cuenta muchas de las indicaciones formuladas, primó entre los presentes la idea de solicitar la creación de cátedras libres sobre materias de cursos agronómicos, hasta tanto se produzca la organización completa de la Universidad.

Los estudiantes formularán por escrito esta solicitud.

Gran manga de langosta

Tucumán, abril 16 — Ayer por la tarde se asentó sobre la ciudad una gran manga de langosta, que viajaba en dirección Noroeste-Sudeste.

Causó perjuicios en todas las quintas y huertas de los alrededores.

Próximo enlace

Tucumán, abril 16 — El lunes próximo se realizará el enlace de la señorita Lola Viaña con el señor Aurelio D. de Suasnaval.

Demostración a una educadora

Tucumán, abril 16—Bajo la presidencia de la señora María Padilla de Poviña ha sido designada una comisión, la que tendrá a su cargo la organización de una fiesta que se realizará próximamente en honor de la ex directora de la escuela normal de ésta, señora Catalina S. de Ayala [illegible]

SALTA

EL CENTENARIO DE GÜEMES

Bases para los juegos florales

Salta, abril 16 —La comisión organizadora de los juegos florales que se realizarán en Salta, ha preparado en forma definitiva los temas para el torneo y los premios que se asignarán a las composiciones que a juicio del jurado lo merezcan, en la siguiente forma:

Primer tema: "Güemes", composición poética, metro libre; premio de honor: la flor natural; medalla de oro, premio del gobierno de la provincia y 500 pesos en efectivo.

Segundo: "Salta en la independencia", poesía, metro libre, primer premio; premio del gobierno de la provincia (una extensión de tierra equivalente al valor de mil pesos), dejando al autor premiado la elección del lote en tierras fiscales disponibles, haciéndose la estimación por medio de peritos y escriturándose por cuenta del Poder Ejecutivo.

Tercero: "Elogio a la muerte de Güemes", primer premio: una pluma de oro, premio Monseñor Camperos, y 200 pesos en efectivo, donados por los señores Isasmendi y Durand; segundo premio: medalla de oro, donativo Spaventa.

Cuarto: "Cuento Regional", en prosa, primer premio: 500 pesos en efectivo; segundo: un objeto artístico.

Quinto: "Bellezas de Salta", en tres sonetos. Puede referirse a la mujer, a la naturaleza, etc.; primer premio: 25 alfonsinos donados por la colectividad española; segundo premio: un objeto de arte.

Sexto: tema libre; en prosa; primer premio: medalla de oro; segundo premio: un objeto de arte.

Séptimo: tema libre, en verso, primer premio: medalla de oro, premio Municipalidad de Salta; segundo premio: un objeto de arte, premio Municipalidad de Salta.

Octavo: tema libre, para estudiantes secundarios, premio: 5 argentinos donados por el Colegio Nacional de Salta.

EL FERROCARRIL AL PACIFICO

Voladura de un cerro

Salta, abril 16 — Hoy hará explosión en Rosario de Lerma una mina de quince metros cúbicos de dinamita, que hará volar el primer cerro que encuentra el trazado del ferrocarril al Pacífico.

El ingeniero jefe de la construcción ha invitado a numerosos caballeros de Salta y a los representantes de la prensa para presenciar el espectáculo de la voladura del cerro del Morro.

Formación de la liga salteña de football

Salta, abril 16 — Numerosos aficionados organizan la formación de una liga salteña de football. En un local particular se realizó una gran asamblea, en la cual se nombró la siguiente comisión que se encargará de las gestiones de organización, a fin de ponerla en condiciones de adherirse a la asociación argentina o a la de "Amateurs" de football.

La comisión quedó compuesta en la siguiente forma: presidente, G. Bernardi Guzmán; secretario Juan Lignoli. La comisión de estatutos la forman los señores: J. A. Figueredo, Ernesto González, Juan Lignoli, G. D. Guzmán, Juan N. Anall y Juan Reousoni.

Hasta este momento se han adherido a ella el club de Correos y Telégrafos, la Federación Argentina, Juventud Autónoma Libertad, Ferrocarril Central Norte, Salta Central Comercio y Gimnasia y Tiro. A fin de semana se efectuará una asamblea en el teatro Victoria.

LA RIOJA

TIROTEO EN CHAÑAR

Intromisión de empleados en política

La Rioja, abril 16 — El candidato por la Liga Departamental Belgrano, señor Francisco Baigorri, acaba de recibir un telegrama del Chañar en el que se le comunica que esta madrugada las autoridades hicieron un fuerte tiroteo al aire, frente al comité de la oposición, y que llegaron el doctor Héctor de la Fuente, fiscal de gobierno y el abogado del Banco de la Nación, acompañados por el señor Isidoro Aguirre, secretario de la municipalidad de esta ciudad, como agentes políticos del partido de la situación.

Añade el telegrama que anteriormente y con igual fin que aquellos, vinieron los inspectores de rentas Juan D. Leonardi y Roque de la Vega y anoche el subsecretario de gobierno, Antonio Canellada.

Agrega más adelante que el candidato Francisco Baigorri se dirigirá en señal de protesta ante el Directorio del Banco de la Nación, por intromisión de dichos empleados en asuntos políticos.

También se dirigirá al directorio de obras sanitarias, por la intervención del empleado Luis Rivolta en activa campaña de propaganda electoral en esta capital.

HOMENAJE AL GENERAL MITRE

La Rioja, abril 16 — La comisión local de homenaje al general Mitre con motivo de su nacimiento, resolvió agregar como miembros de la comisión a los presidentes de las siguientes sociedades: asociaciones italianas, española, siria, Círculo Obrero y Centro Comercial, incorporando además en el mismo carácter a un representante de cada uno de los poderes del Estado, al intendente municipal, presidente del consejo de educación, juez federal, agentes consulares, rector del colegio nacional, director de la escuela normal nacional, presidenta de la Sociedad Damas Patricias Pro Patria y a los corresponsales de los diarios.

ENTRE RIOS

La pavimentación en Rosario de Tala

Rosario de Tala, abril 16 — Toma cuerpo la idea de varios vecinos, que se encuentran comprendidos dentro de la ordenanza de pavimentación, de dirigirse al concejo deliberante para pedirle la reforma o reconsideración de aquélla, en la parte que obliga a pagar íntegramente a los propietarios, por no encontrarla justa. Refuerzan el derecho que les asiste para pedir tal cosa en el aumento de los impuestos municipales en general, que ha sido del doble en algunos casos, y del triple en otros. Sostienen también que en su mayoría los comprendidos dentro del radio de la pavimentación son los mayores contribuyentes y que, por lo tanto, sufren una doble carga.

Nadie discute la necesidad de tal progreso edilicio, al contrario, se le aplaude como de imperiosa necesidad; pero se entiende que debe haber equidad.

Conflicto con la municipalidad

Concordia, abril 16 — Existe un conflicto entre los propietarios y la municipalidad, a propósito de las obras domiciliarias y la creación de una oficina técnica.

Enlace

Concordia, abril 16 — Para el mes de julio próximo ha sido concertado el enlace de la señorita Rosario Luján con el señor Elvio Acosta y Lara.

La escuela de estación Echagüe

El Consejo Nacional de Educación aceptó con destino al funcionamiento de la escuela número 29 de estación Echagüe, el edificio ofrecido por una comisión de vecinos de la localidad, mediante el pago de la suma de 80 pesos mensuales.

Homicidio y suicidio

Paraná, abril 16 — Informan de La Paz que el joven Martín Orué fué muerto de un balazo por la mujer María U. Oberlina Alvarez, la que luego se suicidó.

Cincuentenario de la Escuela Normal

Paraná, abril 15 — En el programa con que se celebrará el cincuentenario de la escuela normal de ésta, figura la realización de un congreso normalista de cultura pública.

CATAMARCA

Las fiestas de la Virgen del Valle

Catamarca, abril 16 — Continúan llegando trenes repletos de peregrinos que vienen a asistir a las fiestas de la Virgen del Valle. Mañana se espera otro tren de Tucumán y Santiago del Estero.

La ciudad ha tomado un aspecto interesante por la enorme concurrencia que la visita.

Los servicios de trenes han sido pésimos, llegando algunos hasta con ocho horas de atraso. A la llegada de los trenes, durante la noche, la estación se encontró a oscuras, ocasionando confusiones y extravíos de equipajes de los pasajeros.

El asesinato del senador Salas

Catamarca, abril 16 — El acusador de Desiderio Oliveira, procesado con motivo del homicidio del senador provincial Manuel Salas, pidió para aquél 25 años de presidio. El fiscal, en cambio, aconseja ordenar el sobreseimiento definitivo en el juicio, por no haber en el sumario constancias suficientes para condenar.

Las sesiones ordinarias

Catamarca, abril 16 — Las Cámaras legislativas serán citadas a sesiones preparatorias para el 25 del corriente.

El gobernador tiene el propósito de inaugurar el período ordinario de sesiones el 1° de mayo, fecha que fija la Constitución.

SANTIAGO DEL ESTERO

Artículos de LA PRENSA comentados

Santiago del Estero, abril 16—Con mucho interés se ha leído el editorial de LA PRENSA de ayer, titulado "Los responsables", en el que se señala la situación real por que atraviesa la política interna del país. Se hacen animados comentarios con marcada tendencia a reconocer la incertidumbre en que han desenvuelto su acción elementos destacados de la política.

También ha despertado interés el artículo titulado "Oratoria educadora", en que se puntualiza la falta de concepto en su misión en los discursos pronunciados en esta por el Ministro de Instrucción Pública. El diario "El Autonomista" se ha ocupado en varios artículos en sentido análogo.

Aniversario del gobierno del doctor Cáceres

Santiago del Estero, abril 16—Ayer se cumplió el primer aniversario del gobierno del doctor Cáceres. Mientras el diario "El Siglo" publica una fotografía del gobernador, haciendo referencia a su acción en favor del progreso de la provincia, el diario "La Opinión" aparece enlutado y publica una larga información de los atropellos, abusos y malversaciones cometidas por las autoridades de la provincia.

Audición musical — Estreno de una compañía

Santiago del Estero, abril 16 — El pianista Mauricio Dumesnil dió ayer su segunda audición musical, dedicada a las familias destacadas de esta sociedad demostrando nuevamente la excelencia de sus cualidades y virtudes insuperables.

Ejecutó nuevamente la Rapsodia Santiagueña, de que es autor el profesor Gómez Carrillo, inspirada en la música nativa. Fué escuchada con singular interés y aprobación.

—Con buen éxito se estrenó anoche la compañía de la señora Lola Membrives.

SAN LUIS

Fallecimiento lamentado

San Luis, abril 16—A una avanzada edad falleció ayer por la tarde la señora Elvira Barbeito de Adaro, cuya muerte ha producido hondo pesar.

La extinta fué varias veces presidenta de la Sociedad de Beneficencia y se distinguió siempre por su carácter bondadoso y altruísta.

JUJUY

Ferias ganaderas

Jujuy, abril 16 — Se prorrogaron por siete días más las ferias ganaderas que se realizan en esta capital, con buen resultado.

Viajeros

Jujuy, abril 16 — De ésa llegaron los señores Vicente Bernasconi, Samuel Quintana y Lucio Narra.

PAMPA

ESCUELA NORMAL Y COLEGIO NACIONAL

Situación en que se hallan

Respecto de la situación en que se halla la escuela normal de Santa Rosa (Pampa), nuestro colega "La Autonomía", de dicha ciudad, dice lo siguiente:

Es de pública notoriedad el hecho de que no se dictan varias clases, tanto en la Escuela Normal como en el Colegio Nacional, por falta de maestros y catedráticos, puestos que están vacantes y siempre se está esperando que lleguen los nombramientos del Ministerio de Justicia.

Pero es lo cierto que los nombramientos no llegan, ni tampoco se autoriza a las respectivas direcciones para hacer nombramientos interinos o provisionales, y ¡el tiempo pasa!, va corrido un mes, vale decir, va perdido lamentablemente un mes, para los niños de los grados sin maestros y para los alumnos de los cursos sin profesores o catedráticos.

¿Hasta cuándo perdurará este gravísimo y perjudicial estado de cosas? ¿Hasta finalizar el año? Y entonces ¿quiénes los responsables de tamaña negligencia? Con todo, no es el caso de cruzarse de brazos. Los padres de familia, gobernación, municipalidad, ¡todo el vecindario!, debiera apresurarse a clamar ante el ministerio del ramo el urgente remedio que el caso impone.

He aquí los cursos y grados sin maestros con la mención de la asignatura correspondiente:

Escuela normal: maestra de quinto grado, con licencia por seis meses, sin reemplazante; maestra de primer grado, renunció; cátedra de historia argentina e instrucción cívica, cuarto año, cátedra de historia general en segundo y tercero años; cátedra de física en cuarto año; cátedra de labores en todos los cursos.

En el Colegio Nacional funciona el quinto año sin profesores.

Los fondos para estos puestos están votados por el Congreso Nacional.

MISIONES

Excursión del gobernador interino

San Javier, abril 16 — Procedente de Posadas llegó a esta localidad el gobernador interino del territorio, señor Guillermo J. Doll, acompañado por una delegación del cuerpo de "boy-scouts" compuesta por el inspector Julio Benavides, el doctor J. Wenceslao Segovia e ingeniero Silva Andrade.

El señor Doll asistió a la conferencia que sobre "scoutismo" dió el doctor Segovia, quien fué muy aplaudido por la concurrencia.

En las primeras horas de ayer, y después de concurrir al banquete que en su obsequio hizo servir el señor Antonio G. Hermida, el señor Doll y su comitiva partieron para Posadas.

San José, abril 15 (retrasado) — Regresó de San Javier el gobernador interino, señor Guillermo J. Doll, acompañado por el jefe de la oficina de obras públicas, ingeniero Selva Andrade, del doctor J. Wenceslao Segovia y del inspector de subprefecturas señor Julio Benavides, quienes cruzaron en automóvil el puente de Itacaruaré, importante obra que se inaugurará oficialmente el [illegible] próximo.

PROVINCIA DE SANTA FE — INFORMACION GENERAL

DIVERSIONES Y ACTOS PUBLICOS PARA HOY

POR LA MAÑANA

MUSEO NACIONAL DE BELLAS ARTES (Arenales 657) — Abierto de 9 a 11.

POR LA TARDE

MUSEO NACIONAL DE BELLAS ARTES (Arenales 657) — Abierto de 13 a 16.30.

MUSEO AGRICOLA (Santa Fe 4849) —Abierto de 12 a 16.30.

CARRERAS—A las 13.30 reunión en el Hipódromo Argentino. Se disputarán los premios clásicos "Miguel Cané" y "San Lorenzo".

A LAS 15.30—Representación del teatro infantil Labardén, en el local del Círculo Central de Obreros, Junín 1063.

CAMPAÑA CONTRA LA LANGOSTA

Informe de la Defensa Agrícola

La dirección de Defensa Agrícola ha elevado al Ministerio de Agricultura un informe sobre los trabajos realizados durante el último ejercicio por la seccional de Villa María, que abarca una extensa zona del Centro y del Sudoeste de la provincia de Córdoba, con grandes sementeras de trigo, lino y maíz.

En esa seccional, según el referido informe, los desoves se produjeron en forma compacta sobre una superficie de 17.551 hectáreas, transcurriendo todo el período de evolución sin registrarse anormalidad alguna. En alquiler se facilitaron kilogramos de barrera 356.823, con su correspondiente dotación de clavos y bocazanjas, no estando incluída en esa cantidad la que fué entregada gratuitamente al asilo regional de Oliva.

El informe que nos ocupa consigna los resultados logrados en la destrucción de langosta, voladora nueva, larva, mosquita y saltona; y termina consignando que los perjuicios ocasionados por el acridio fueron escasos.

NOTICIAS DE POLICIA

LOS ATENTADOS CON BOMBAS

DILIGENCIAS POLICIALES

La bomba de la quema de basuras

El juez doctor Romero estuvo ayer en el departamento de policía, en compañía de su secretario doctor González Gowland, con objeto de realizar algunos trámites relativos a la bomba arrojada en la fábrica de Allande, en la calle Estados Unidos.

En compañía del jefe de investigaciones señor Laguarda y el comisario Dufey, tomó algunas providencias de prueba contra los procesados para agregar al sumario.

En el día de ayer fueron recibidas algunas ratificaciones de declaraciones de testigos y se realizaron otras diligencias, que no han aportado mayores novedades a las que ya hemos hecho conocer.

El auxiliar Zabala, que tan buena actuación ha tenido en este asunto, en compañía de los empleados Lanosa, Frontera, Camiade y Pascuzzi sigue empeñadamente la pesquisa en busca del peluquero Di Pascual o Pascuale o Pascale.

Ahora resulta que Di Pascuale no solamente acompañó unos momentos en el automóvil a Casablanca y Silveira, sino que él y Casablanca, fueron los que estuvieron en el sindicato de "chauffeurs" la noche de la víspera del atentado, en busca de Artacho.

—

Respecto a la bomba encontrada en la quema de basuras, los empleados de la sección orden social, de la división de investigaciones, prosiguieron ayer las averiguaciones.

El carrero Roque Mannelli, que llevó la bomba a la quema de basuras, sigue detenido, lo mismo que Sixto Molina, rastreador de residuos, que encontró la bomba. Ayer fué llevada al departamento de policía una mujer de la calle Montes de Oca, de las proximidades del sitio donde indica Mannelli que le fué entregado el explosivo.

El director del Arsenal de Guerra, coronel Arroyo, elevó ayer al juez el informe pericial de la bomba, que le fué solicitado.

El informe dice que el mencionado aparato está constituído por un cuerpo de bomba, de fundición, de 8.5 centímetros de diámetro por cuarenta centímetros de largo, con los extremos cerrados por dos tapones de hierro galvanizado.

Su peso total es de 8.550 gramos y contiene 345 gramos (ocho cartuchos) de gelinita marca Torpedero, un detonador de 6 milímetros (con un gramo de fulminato de mercurio), unido a veinte centímetros de mecha, 650 gramos de polvo de ladrillo, 730 gramos de recortes de hierro y 120 gramos de papeles, entre estos un ejemplar del periódico "El Obrero Panadero", de la segunda quincena de diciembre de 1920.

Agrega el informe que la bomba es de una potencia considerable, pues pudo haber desarrollado una fuerza de 2.500 kilogramos por centímetro cuadrado.

La dirección del Arsenal devuelve la bomba, sin la gelinita, mecha y detonador, que serán destruídos en ese establecimiento por ser elementos peligrosos.

BILLETES FALSOS DE 10 PESOS

Detención de circuladores

Ayer, a las 19.15, en el almacén de Pedro Larralde, situado en la esquina de las calles Nahuel Huapí y Lugones, se presentó un individuo el cual compró un paquete de cigarrillos y dió en pago un billete de diez pesos. El almacenero dió el vuelto correspondiente y el individuo subió en un automóvil, en el cual había llegado, y se alejó.

Instantes después, Larralde advirtió que el billete que acababa de recibir era falso y que no tenía numeración, y en seguida se trasladó a la comisaría 37.ª, donde hizo la denuncia correspondiente, dando la filiación del cliente y el número del automóvil.

Comisionados varios empleados, poco después lograron encontrar el automóvil en la esquina de las calles Tronador y Nahuel Huapí, deteniendo al conductor, Luis Lamonié, y al pasajero Mario Peralta.

Los mismos empleados hallaron debajo del asiento del pescante del automóvil un paquete con 59 billetes falsos de 10 pesos, con su numeración completa.

Mario Peralta es argentino, de 30 años de edad, y está prontuariado en la policía como ladrón.

A juicio de los empleados policiales la imitación está muy bien hecha y la falsificación es nueva, porque los billetes secuestrados tienen el aspecto de salir recientemente de las máquinas.

RIÑA SANGRIENTA

DOS HERIDOS

En el interior de la casa pasaje Centenario 1081, se produjo anteanoche un suceso sangriento en el cual intervino la autoridad policial de la sección 36.ª

Aproximadamente a las 24, el encargado de la finca de referencia, Américo Caffaro, argentino, de 24 años de edad, casado, jornalero, regresó al domicilio en completo estado de ebriedad.

Inmediatamente se dirigió a la pieza que en la misma casa habita Juan Lambruschini, argentino, de 22 años de edad, soltero, jornalero, y sin causa justificada comenzó a insultarlo, al mismo tiempo que con un revólver lo amenazaba.

En vista de la actitud agresiva de Caffaro, Lambruschini se armó de un cuchillo que halló encima de una [illegible] sobre Caffaro, hundiéndole la hoja del arma en la espalda, del lado izquierdo.

Al oír la discusión la madre de Américo, Carmela L. de Caffaro, italiana, de 80 años de edad, viuda, quien ocupa otra habitación de la casa, salió al patio y se interpuso entre los contrincantes con el propósito de separarlos. Durante la refriega la anciana resultó con heridas leves en las manos.

Los heridos fueron llevados en una ambulancia al hospital Ramos Mejía, en cuyo establecimiento quedó internado Américo por requerirlo así la gravedad de su estado. Carmela, una vez que le practicaron la primera cura, se retiró a su domicilio.

El auxiliar Mattei, de la comisaría 36.ª, que intervino en seguida de producirse el suceso, procedió a la detención de Lambruschini, secuestrándole el arma con que cometió el delito. De lo ocurrido se dió aviso al juez de instrucción doctor Irigoyen.

EN EL SINDICATO DE "CHAUFFEURS"

Defraudación de 39.000 pesos

SE ACUSA AL TESORERO

El subcomisario Héctor Martínez, a cargo de la sección defraudaciones y estafas de la división de investigaciones, ha iniciado la instrucción de un sumario relacionado con una importante defraudación cometida en perjuicio del sindicato de "chauffeurs".

A estar a los informes que hemos podido conseguir, N. Desa, en su carácter de secretario del sindicato de "chauffeurs" se presentó ayer por la tarde en el departamento central de policía y denunció que el tesorero de la citada sociedad gremial, Manuel Parra, desapareció desde hace varios días, apoderándose de los fondos de la caja social, que ascienden a la suma de 39.000 pesos.

Han sido comisionados varios empleados con la misión de buscar al prófugo, quien, una vez arrestado, deberá ser puesto a disposición del juez de instrucción en turno.

TRANSEUNTE ASALTADO Y ROBADO

A las 5 del día anterior, se presentó en la comisaría 42.ª Juan Chaves, argentino, de 45 años de edad, y denunció que momentos antes, mientras transitaba por la calle San Pedro, en dirección a los mataderos de Liniers, donde posee un pequeño comercio de fonda, al atravesar un puente que existe en los terrenos de propiedad de los señores Lanusse, le salieron al encuentro cuatro o cinco individuos que iban armados de cuchillos y palos.

Los malhechores lo asaltaron y derribaron en tierra. Inmediatamente uno de los asaltantes le registró los bolsillos y lo despojó de la suma de 45 pesos que llevaba en el pantalón.

Como Chaves sacara un cuchillo y tratara de defenderse, los criminales le aplicaron un golpe en la cabeza y lo derribaron nuevamente en tierra, dejándolo sin conocimiento.

Se supone que acto seguido emprendieron la fuga en distintas direcciones y consiguieron desaparecer después de internarse en unos terrenos baldíos de las inmediaciones.

La policía practica averiguaciones a fin de individualizar y detener a los asaltantes.

Incidente en la vía pública

José Marchesano, José Vázquez y Raimundo Labatte, que en compañía de otros individuos estaban estacionados en la esquina de Córdoba y Ayacucho, por cuestiones que trata de esclarecer la autoridad policial de la sección 5a., se trabaron en riña con los componentes de otro grupo de sujetos que se hallaba en la acera de enfrente.

Como consecuencia de la refriega, resultaron Marchesano herido en el brazo derecho, Vázquez con contusiones en el cuerpo y en la cabeza, y Labatte en el brazo izquierdo y en el cuerpo. Cuando los contrincantes advirtieron la presencia de varios agentes de policía, emprendieron la fuga en distintas direcciones.

Iniciadas las primeras averiguaciones, se supo que los heridos se encontraban en el domicilio de Vázquez, Paraguay 1967, donde fueron detenidos por el comisario Juan B. Oyuela, de la sección 5a. de policía.

Se practican diligencias a fin de comprobar si entre los individuos que desaparecieron alguno resultó lastimado.

Accidentes del tráfico

Frente a la casa señalada con el número 1072 de la calle Canning, el "chauffeur" Armando Talarido, con el automóvil particular número 4557 que dirigía, atropelló al transeunte José Sáez, árabe, de 50 años de edad, casado, quien resultó con contusiones en el cuerpo y en la cabeza, de las que se asiste en el hospital Juan A. Fernández.

Talarido se encuentra detenido en la comisaría 25a hasta el esclarecimiento de lo sucedido.

El peligro de las armas de fuego

Ayer por la mañana, en una habitación del "restaurant" establecido en la esquina de las calles Balcarce y Belgrano, el huésped Ricardo Caise, en circunstancias en que examinaba el mecanismo de un revólver, hizo jugar el gatillo y salió un tiro que lo hirió en la clavícula izquierda.

En una ambulancia de la Asistencia Pública, la víctima fué llevada al hospital Rawson. La autoridad policial de la sección 2.ª comprobó el accidente.

Percance a un obrero

El albañil José Raffo, argentino, de 16 años, subido a un andamio del edificio que se construye en la calle Mercedes número 3773, trabajaba manipulando ladrillos que recibía un operario que estaba sobre otro andamio en la planta alta.

En tales circunstancias, uno de los ladrillos cayó encima de Raffo, quien perdió el equilibrio y se precipitó en tierra, golpeando con la cabeza contra el pavimento.

Sin conocimiento, la víctima fué recogida en una ambulancia y llevada al hospital Teodoro Alvarez, donde quedó en observación.

Riñas y heridos

En el interior del mercado San Cristóbal, situado en la esquina de las calles Entre Ríos e Independencia, un individuo que procura detener la policía de la sección 6a., armado con un cuchillo infirió una herida en el brazo izquierdo a Ramón Mato, con quien sostuvo un violento altercado por cuestiones sin importancia.

Mato fué curado en una farmacia de las inmediaciones, después de lo cual se le condujo al hospital Ramos Mejía.

Hombre muerto por un tren

En el paso a nivel de la calle Donado y las vías del ferrocarril Central Argentino ayer, a las 22.19, un tren de pasajeros, que marchaba en dirección a la estación Retiro, dió muerte al transeunte Juan de la Cruz Colodrero, argentino, de 40 años de edad, casado, pintor, domiciliado en la casa Guanacache y Acha.

La policía de la sección 37.a recogió el cadáver, a fin de llevarlo a la Morgue, a los efectos de la autopsia. [illegible]

Muerte de una criatura

La niña Rosa Sandler, argentina, de 3 años de edad, que vivía con sus padres en la calle Guardia Vieja 3334, fué encontrada muerta ayer por la tarde en la acera correspondiente a la casa contigua señalada con el número 3332. Aun cuando se supone que el fallecimiento se produjo en forma natural, la autoridad policial ha iniciado algunas averiguaciones para determinar con precisión las causas de la muerte.

Fallecimiento de una herida

En el domicilio de sus padres, Libertad 964, dejó de existir ayer la niña Adela Linari, víctima de las heridas que recibió el día anterior al ser atropellada por un automóvil particular que dirigía Ezequiel Leone, en la calle Charcas, frente a la casa señalada con el número 1204.

Se dió cuenta del fallecimiento al juez de instrucción que interviene en la causa, doctor Escalante Echagüe.

REFORMA DE LA CONSTITUCION

Propaganda liberal

LA MANIFESTACION DE HOY

Santa Fe, abril 16 — Durante toda la semana los liberales hicieron una activa propaganda. Recorrieron las calles en automóviles con grandes letreros y distribuyeron hojas impresas. Además, dieron voces contra los sacerdotes y la religión.

Aunque la policía cree que en la manifestación que se efectuará no se alterará el orden, ha tomado precauciones, y al efecto ha mandado custodiar por agentes de policía todos los colegios religiosos, conventos e iglesias, así como el local del diario católico, a fin de evitar desórdenes.

Están acuartelados el batallón de guardia cárceles, el escuadrón de seguridad y cuerpo de bomberos. El comisario de órdenes interino, señor Lorenzo Latorre, personalmente se dirigió a varias agrupaciones para encarecer de sus dirigentes que traten de influir para que la demostración sea un alto exponente de cultura ciudadana.

Santa Fe, abril 16—Se realizó hoy la manifestación liberal que estaba anunciada para esta noche, organizada por la Federación Universitaria. La columna partió de la plaza España, después de haber oído los discursos de dos oradores, recorriendo la calle San Martín. El desfile fué presenciado por numeroso público estacionado en las aceras y balcones.

Formaban la manifestación, además de la comisión organizadora, algunos diputados constituyentes, legisladores provinciales, profesores de la Universidad del colegio nacional, escuelas normal e industrial, miembros del magisterio, centros obreros y numeroso pueblo. No llevaban banderas sino algunos cartelones con leyendas alusivas a la religión.

Frente al obispado se produjeron manifestaciones hostiles.

En el local de la legislatura, donde esperaba a la columna el presidente de la Convención, doctor Menchaca, le fué entregado a éste el petitorio de que hemos dado noticia en números anteriores. Con tal motivo, el señor Pablo Vrilloud pronunció un discurso, siguiéndole en el uso de la palabra los convencionales Víctor Pesenti, Mario Antelo y otros.

LEGISLATURA

EL FRACASO DE LA ASAMBLEA

Comentarios periodísticos

Santa Fe, abril 16 — Los diarios en general censuran la inactividad de los legisladores, y el "Santa Fe" dice:

Resulta muy criticable la actitud pasiva de los legisladores, quienes, además de no cumplir con los mandatos constitucionales, provocan graves dificultades en el desarrollo normal de la vida financiera de la provincia.

Una de ellas es la situación en que quedan numerosos empleados de distintos órdenes, ya sean de Instrucción Pública, de Justicia o de la Legislatura quienes, como consecuencia de la falta de sanción del presupuesto, no pueden percibir sus sueldos correspondientes, desde que un acuerdo de ministros los había restablecido únicamente hasta el mes de marzo, a espera de la sanción del presupuesto.

Proyecto del diputado Bertotto

Santa Fe, abril 16 — El diputado Bertotto presentó un proyecto, por el que se reglamenta la jornada de trabajadores en los establecimientos industriales o comerciales, sean de propiedad privada o del Estado.

INSTRUCCION PUBLICA

UNIVERSIDAD NACIONAL DEL LITORAL

Facultad de Ciencias Económicas, Comerciales y Políticas

APERTURA DE INSCRIPCION

Ha quedado abierta hasta el 30 de abril la inscripción para los cursos de esta Facultad, correspondientes al año 1921, que comprenden: el doctorado en ciencias económicas y la carrera consular diplomática, administrativa, actuarial, de contadores y de calígrafos públicos.

Podrán matricularse, para el curso de doctorado en ciencias económicas y para el de contadores públicos, los egresados de la escuela preparatoria anexa a la Facultad, de las escuelas superiores de comercio, de los colegios nacionales y de las escuelas normales de profesores.

Para los cursos de diplomacia y de las carreras consular y administrativa los estudiantes que hayan aprobado cuatro años completos en las escuelas superiores de comercio, en los colegios nacionales y en las escuelas normales de maestros.

Para el curso de calígrafos públicos, los peritos mercantiles y los profesores normales. Además, los maestros normales y tenedores de libros que hayan aprobado estudios de química y física con programas equivalentes a los que rigen en la escuela superior de comercio anexa a la Facultad.

También se acordará matrícula a los egresados de otros establecimientos oficiales que hayan aprobado estudios equivalentes a los enumerados.

Las solicitudes deben ser presentadas en la secretaría de la Facultad, B. Oroño 1261, Rosario de Santa Fe.

UNIVERSIDAD DE TUCUMAN

Santa Fe, abril 16 — El delegado nacional en la Universidad de Tucumán señor A. Grunning Rosas, formula su punto de vista en un diario local, acerca de la situación presente y de las perspectivas para el futuro de esa importante institución del Norte argentino.

Se refiere además el delegado al tipo técnico regional de la Universidad y a su importancia con relación a la vida nacional, en sus actividades, métodos de trabajo y explotación de las riquezas.

Añade luego que es de mencionar el hecho de que, a pesar de haberse instituído la docencia libre, la concurrencia de alumnos a los cursos que se dictan es numerosa. Y dice que la docencia libre se ha tomado como una medida de estímulo para los que deseen enseñar con título suficiente y con valiosos elementos de información.

Termina diciendo que la organización definitiva de la Universidad de Tucumán ha merecido los elogios de la sociedad de la provincia y, en especial, de sus intelectuales y de las personas vinculadas a la vida universitaria.

EN LA CAPITAL

LA DESOCUPACION EN EL NORTE

Santa Fe, abril 16 — Según informaciones recibidas de la jefatura de Vera, en la fábrica de La Forestal, de Tartagal, quedaron cesantes 233 obreros, y trabajan actualmente en la limpieza, y hasta fin de mes, 223, número que se reducirá a 80, los cuales prestarán servicio permanente.

El pago de los despedidos se realizó en perfecto orden.

MUNICIPALES

CONCEJO DELIBERANTE

Santa Fe, abril 16 — Hoy se reunió el concejo deliberante.

Se dió lectura a un proyecto de ordenanza del departamento ejecutivo sobre pavimentación de varias calles del municipio con asfalto o prismas de madera; lo que dió motivo a un animado debate, y el asunto pasó a estudio de la comisión de hacienda y obras públicas.

Después de un corto debate fué sancionado un proyecto de comunicación del concejal Ramírez, en la que se solicita que el departamento ejecutivo informe acerca de los establecimientos o instituciones que gozan de luz gratis o fuerza motriz, o bonificaciones en el pago de los servicios de las mismas.

EL DIA SOCIAL

Santa Fe, abril 16—Falleció el conocido hombre de negocios señor Mateo Chiana. Su muerte ha sido muy lamentada.

DIVERSAS INFORMACIONES

Nueva comisión de fomento en Bombal

Santa Fe, abril 16— Se creó una comisión de fomento en Bombal, departamento de Constitución.

Casa del Pueblo

Santa Fe, abril 16—Mañana se inaugurará la Casa del Pueblo "Obispo Boneo" con una fiesta literaria musical, que promete verse muy concurrida.

El volador Kingsley

Santa Fe, abril 16—Esta tarde voló sobre esta ciudad un aeroplano piloteado por el mayor Kingsley, y luego siguió viaje a Rosario.

INAUGURACION DEL AERODROMO DE ROSARIO

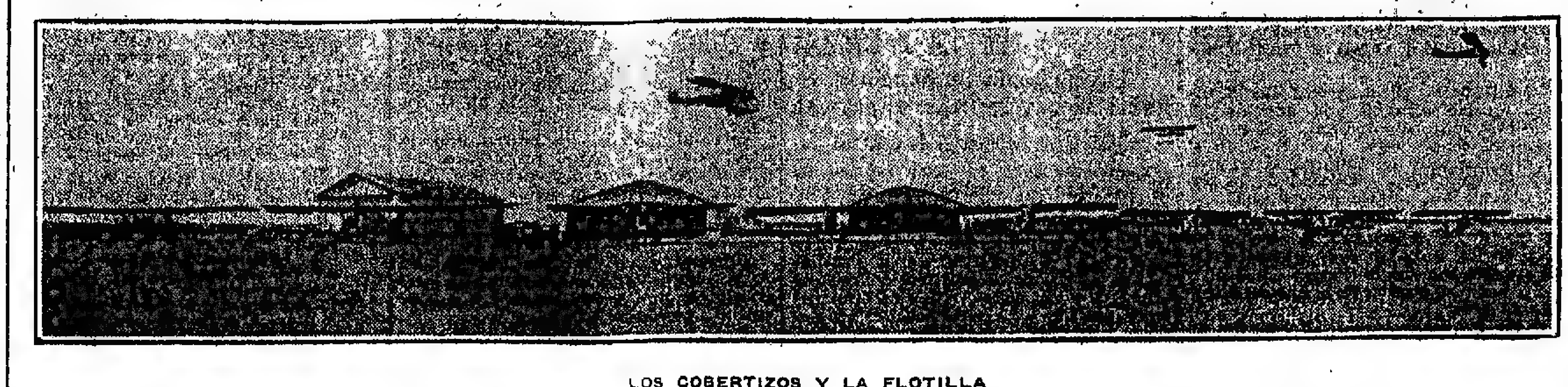

LOS COBERTIZOS Y LA FLOTILLA

Hoy será inaugurado en el barrio Sáenz Peña, de Rosario, el aeródromo del Aero Club de esa ciudad, entidad que desde su fundación, el 17 de enero del año 1920, preside el señor Alfredo J. Ruillon.

El aeródromo-escuela que nos ocupa cuenta con una escuadrilla compuesta de dos biplanos tipo Farman con motores de 550 HP., con cabinas para pasajeros; un Breguet-Limousine de 300 HP.; dos monoplanos Moran-Parasol; dos biplanos Caudron y dos biplanos Doran, de tres asientos. Tiene tres grandes cobertizos, uno de los cuales ha sido denominado "Jorge Newbery", y además posee un taller mecánico, depósito de repuestos y un depósito subterráneo para combustible.

La fiesta de hoy se realizará con la concurrencia de aeroplanos militares de la escuela de El Palomar, de los aeródromos civiles de San Isidro, Villa Lugano, Córdoba y Tucumán y delegaciones del Aero Club Argentino, Liga Patriótica Argentina y del gobierno provincial y nacional.

La fiesta de hoy se efectuará de acuerdo con el siguiente programa:

Vuelos sobre la ciudad por una escuadrilla de aviones del Aero Club, discursos: inaugural por el señor Alfredo J. Rouillon y de los delegados de diversas instituciones; vuelo oficial en el Farman 50 Limousine; vuelos en escuadrilla de los aeroplanos del club y visitantes; vuelos acrobáticos; vuelos individuales y colectivos, en los que tomarán parte los alumnos de la escuela de pilotos; simulacros de combates aéreos y bombardeos; vuelos con pasajeros.

Amenizarán el acto las bandas de música del regimiento 11 de infantería "General Las Heras" y de policía.

Por la noche, a las 21, será servido un banquete de cien cubiertos en la "rotisserie" Cifré, ofrecido por el Aero Club a sus huéspedes, en el que hablarán los señores Alfredo J. Rouillón, Alberto R. Mascías, un delegado militar y otros.

Para participar en la fiesta, ayer a las 10 desde El Palomar salieron en vuelo ocho aeroplanos militares con destino a Rosario, bajo el mando del mayor Jorge B. Crespo. Asimismo desde San Isidro salieron en vuelo para Rosario los pilotos Vicente Quesada Pacheco, Justo Urquiza Anchorena y M. Etcheverry, llevando cada uno un pasajero en su aeroplano.

El piloto alemán Max Holtzem, hoy por la mañana partirá desde Villa Lugano, en su biplano tipo Phalz hasta Rosario, para hacer exhibiciones de acrobacia.

Por su parte los miembros de la comisión directiva del Aero Club Argentino salieron ayer en el tren rápido de las 18, con destino a Rosario.

ROSARIO

MUNICIPALES

LA RENUNCIA DEL DOCTOR BIELSA

Nombramientos por influencias políticas

CESANTIAS SIN CAUSA

Rosario, abril 16 — Ha sido tema de comentarios generales la renuncia del secretario general de la municipalidad, doctor Raafel Bielsa, cuya dimisión, por más que no lo diga el texto de la renuncia, se debe a no hallarse conforme con los nombramientos del personal municipal que está produciendo el intendente, nombramientos que responden a influencias partidarias y de comité.

Desde un principio LA PRENSA señaló el error en que incurría el intendente a ese respecto, y si pudo entonces ponerse en duda la sinceridad de la crítica, la actitud del doctor Bielsa confirma todo cuanto se dijo y afirmó.

El procedimiento del actual intendente no es nuevo, pero se diferencia en su aplicación por otros que le precedieron.

Hoy se destituye sin motivo, y por tandas, por el sólo hecho de que los cesantes no son simpáticos a influyentes radicales, y no pertenecen al partido.

Es indiscutible que el intendente no podrá señalar quizás uno sólo de los declarados cesantes como merecedor a ese castigo en virtud de faltas en su desempeño, y en cambio al intendente se le pueden señalar varios nombramientos hechos, como muy malos, por distintas razones de orden moral y administrativo.

LA ORDENANZA SOBRE VIA DE APREMIO

PROYECTO DE UN CONCEJAL

Ejercicio de la facultad del veto

Rosario, abril 16 — Ha sido destinado a la comisión de gobierno del concejo deliberante, un interesante proyecto que presentó el concejal señor Diego J. Adelardo, relacionado con la declaración originalísima que días atrás hizo el intendente municipal, por la que consideraba en vigor la ordenanza sobre vía de apremio para el cobro de los morosos, en el pago de los impuestos.

En repetidas oportunidades LA PRENSA se ocupó de ese asunto, y sostuvo que el intendente incurría en un error que extrañaba mucho, máxime cuando en dicha declaración intervenían tres abogados, como lo son el mismo intendente, el secretario Bielsa y el asesor letrado Infante.

El concejal Adelardo sostiene que la declaración del jefe de la comuna es errónea, y propone que se le haga saber que debe abstenerse de aplicar la ordenanza aludida.

En los fundamentos, el señor Adelardo expresa y sostiene que el concejo usó de un derecho indiscutible y como celoso defensor de los derechos y garantías públicas, derogó la ordenanza llamada de apremio, correspondientes a los años 1897 y 1900, y que dicha sanción derogativa se dictó no sólo porque las ordenanzas referidas eran nulas e inconstitucionales, sino también porque servían invariablemente para extorsionar a los contribuyentes.

Al pronunciarse, agrega, derogando las ordenanzas de 1897 y 1900, el concejo ejerció una potestad clara y evidente, sin duda alguna, puesto que es de su misma esencia, la función de legislar, haciendo la ley o derogando aquellas que se reputen malas o estén abiertamente en pugna con la Constitución o leyes fundamentales del país.

En el primer caso, o sea cuando se forman las leyes u ordenanzas, el D. E. tiene participación legal en su carácter de colegislador, vale decir de cooperante a una más acertada sanción de la disposición a dictarse, en el segundo, o sea cuando se dicta la derogación, el D. E. no tiene ingerencia de ninguna especie, ni puede ejercer el derecho de veto, establecido precisamente para hacer efectiva su oposición a las disposiciones emanadas del concejo deliberante, que él, el Ejecutivo deba cumplir, pero cuando se trata de sanciones derogativas entonces no puede vetar, porque ello importa inmiscuirse para hacer prevalecer su criterio, lo que sin duda le está expresamente vedado por la Constitución al establecer la división de poderes, que es por cierto la base de mayor consistencia en que descansa nuestro sistema federativo de gobierno.

Que producido el veto propuesto por el ex intendente Arribillaga, el concejo deliberante no pudo ni debió dictar pronunciamiento a su respecto, por la sencilla razón consignada de que el D. E. no podía legalmente oponerse a la derogación, y además por haberse invocado, para fundar esa observación, artículos del reglamento interno expresamente derogados, que no podían hacerse valer sin grave desmedro para la seriedad y buenas intenciones de quien suscribió el documento o mensaje intendentil.

Que siendo esto así, hizo saber al D. E. por nota de fecha 15 de octubre de 1919, que no tomaría en cuenta su pretendido veto por ser ilegal dada su manifiesta carencia de facultades al plantearlo, quedando firme por lo tanto la derogación contenida en la ordenanza aprobada el 26 de septiembre de 1919. Lo contrario habría sido o importado reconocer al intendente una prerrogativa que no tiene, una intromisión que repugna a la independencia que regula el régimen y funcionamiento de los poderes del Estado.

Que no puede negarse, por ser elemental en materia constitucional, que en este caso el D. E. no puede por sí solo decretar a su antojo y paladar la vigencia o derogación de las ordenanzas emanadas de la rama legislativa, siendo sabido que en caso de dudas o conflictos sobre aplicación de las leyes, debe recurrirse al poder judicial que las dirima, pero jamás el Ejecutivo que desempeña funciones subordinadas, puede erigirse en juez y señor del concejo deliberante dictando decretos que contraríen derecha o solapadamente las decisiones que como la del 26 de septiembre de 1919 se tomaron por razones de acatamiento a preceptos que consagran las constituciones nacional y provincial, que nadie puede violar y mucho menos las entidades públicas.

Las loterías prohibidas

Rosario, abril 16—Se hace notar la abundancia de loterías provinciales y clandestinas que se venden en esta ciudad, sin que las autoridades respectivas adopten las medidas del caso.

Algunas de ellas, como las municipales de Santa Fe y Córdoba, las consiente la municipalidad por razones especiales, pero hay otras que no están autorizadas, no obstante lo cual se venden con toda libertad. Todo ello contribuye también a que la lotería nacional, que es la única legalmente autorizada, no tenga una verdadera salida, ocurriendo aquí casi lo mismo que en ésa, es decir, que quedan numerosos billetes sin ser vendidos.

Exoneración de impuestos

Rosario, abril 16—La comisión de gobierno del concejo deliberante ha aconsejado la exoneración de impuestos municipales a la compañía Vargas Fernández, que actúa en el teatro Olimpo y que desde el mes anterior inició el teatro estable en esta ciudad.

Multa a un empresario teatral

Rosario, abril 16 — El empresario del teatro de la Opera fué multado en virtud de que el inspector municipal respectivo denunció que se le ponían trabas en el desempeño de su cometido, en lo que se refiere al contralor de boletería. La multa es de 200 pesos y debe ser pagada en el término de 48 horas, bajo apercibimiento de retirarle el permiso a la compañía lírica que actúa en dicho teatro.

JUDICIALES

Petición de pena de muerte

Rosario, abril 16 — El fiscal de la Cámara de Apelaciones de los tribunales ordinarios, doctor Vocos Jiménez, se expidió en el proceso de Francisco Alonghi, por triple homicidio, lesiones graves, disparo de armas y heridas leves, hecho ocurrido hace dos años en esta ciudad, y del que LA PRENSA dió amplios detalles. Dicho fiscal pide que se confirme la pena de muerte que le impuso el juez de sentencia.

Para resolver en definitiva este asunto, la Cámara deberá constituirse en pleno, como lo dispone la Constitución.

Quiebra

Rosario, abril 16 — El juez de primera instancia en lo civil y comercial, doctor Sánchez Granel, declaró en quiebra a los comerciantes García y Villar, establecidos con tienda en la calle Salta 1892.

El juez federal

Rosario, abril 16 — Terminada la licencia que le fué concedida, ocupó hoy nuevamente su cargo el juez federal, doctor Juan Alvarez.

EL DIA SOCIAL

Rosario, abril 16 — Esta noche se realizó un banquete en obsequio del señor Filadelfio Díaz, con motivo de su reciente jubilación como alcalde de la aduana, después de 30 años de servicios. A la demostración concurrió un selecto grupo de personas.

—El jueves de la semana entrante se efectuará la "colecta del kilo", que patrocina la sociedad Damas de Caridad.

NOTICIAS DE POLICIA

EL COMISARIO DE ALBERDI

Iniciación de un sumario

Rosario, abril 16 — La jefatura política ordenó al comisario inspector señor Fauzón que inicie un sumario, con motivo de las denuncias y quejas interpuestas contra el comisario del barrio Alberdi, señor Suárez. Meses atrás, en virtud de diversas quejas, dicho funcionario fué trasladado a otra comisaría y reemplazado por otro colega que en pocos días saneó esa jurisdicción.

Pero últimamente el señor Suárez fué designado nuevamente para la comisaría de Alberdi y en seguida se repitieron las denuncias, por lo cual se ha adoptado la medida antes mencionada.

Menor herido por un tranvía

Rosario, abril 16 — Esta tarde en la calle General Mitre, entre las de San Luis y Rioja, un tranvía de la línea número 8 arrolló a la menor Celestina Toll, de 10 años de edad, fracturándole totalmente una pierna.

En grave estado la menor fué llevada a la Asistencia Pública.

DIVERSAS INFORMACIONES

Demostración al diputado Cabanillas

Rosario, abril 16—Mañana se efectuará en el Saladillo la comida con que se obsequia al diputado Cabanillas, con motivo de su intervención en el debate sobre el Banco Provincial de ésta, que se efectuó últimamente en la Cámara de que forma parte el obsequiado.

La celebración del 1.o de mayo

Rosario, abril 16 — Como acto conmemorativo del 1.o de mayo, el partido Socialista ha resuelto efectuar un gran mitin y velada teatral, para cuyas manifestaciones contarán con el concurso del diputado nacional doctor Enrique Dickmann.

EN LOS DEPARTAMENTOS

GENERAL OBLIGADO

Fallecimiento—Conferencia

Reconquista, abril 16—Falleció la señora Agustina de Laplbrentié. El sepelio estuvo muy concurrido.

—En la escuela normal se efectuó la conferencia que dió el director, profesor Pedro Ruarte, quien explicó el proyecto del ministro de Instrucción Pública, doctor Araya, para la reforma del plan de estudios de las escuelas normales.

CASEROS

Precio de la tierra

Los Quirquinchos, abril 16—Se vendieron en remate 1.450 hectáreas de campo, al precio de pesos 420 la hectárea.

ARTE Y TEATRO

AVENIDA

"Una noche en el paraíso" — El conjunto que encabeza la actriz Inés Berutti dió a conocer anteanoche esta opereta del maestro Walter Browne, cuyo libro, original de los señores Okonkowski y Steimberg, ha sido vertido al castellano por Julio F. Escobar y Ricardo Cappemberg.

El "paraíso" a que se refiere el título de la obra, es un hotel de San Marino, famoso por las facilidades que concede a los novios para casarse en pocas horas, donde les ocurre una serie de incidencias pintorescas a los personajes de la obra, que se encuentran allí una noche, por haber concurrido, unos con el propósito de divertirse, y otros para aprovechar las franquicias del hotel.

Los libretistas han hecho uno de tantos "vaudevilles" inconsistentes y absurdos, de asunto enredado. Los dos primeros actos, alegres y movidos, logran interesar al público, no así el último, cuyas situaciones son idénticas a las de los actos anteriores y resulta por ello pesado.

La música del maestro Walter Browne, poco contribuye al éxito del libreto. Es una partitura hecha a base de reminiscencias. El número del vals y un dúo del primer acto, resultan los más agradables al oído.

La interpretación, en general, adoleció de algunos defectos que seguramente serán corregidos en las representaciones sucesivas. La señorita Berutti dió relieve y gracia al papel de la protagonista.

Concierto en el teatro Colón—Hoy a las 21, bajo los auspicios de la Intendencia Municipal, la Confederación Social Femenina dará un concierto vocal e instrumental en el teatro Colón.

El programa a desarrollarse consta de los siguientes números:

"Ouverture, Fidelio, Beethoven; Canto, "I Pagliacci", prólogo, señor Pedro Gallietto, Leoncavallo; "La forza del destino", "Pace, mio Dio", señorita Tina di Bari, Verdi; Segunda Polonesa, Liszt; L'Enfant Prodigue, Debussy; "Salomé", danza, Strauss; canto "Cavalleria Rusticana", "Racconto di Santuzza", señorita Tina di Bari, Mascagni; "Amleto", brindisi, señor Pedro Galleto", brindisi, señor Pedro Gallietto, Thomas; "El oro del Rhin", entrada de los dioses en el Walhalla, Wagner; La Sirena, [illegible] Zuelli; canto al [illegible] señorita Olga Hernández, Puccini, Capricho español, Rimsky Korsakow.

La parte instrumental estará a cargo de la banda municipal.

Paquita Madriguera — Ayer, en el Odeón, la señorita Paquita Madriguera dió su anunciado concierto, en el cual pudo apreciar el público las cualidades artísticas muy estimables de esta joven concertista española, que anteriormente habían sido aplaudidas en algunas de las más importantes sociedades musicales porteñas, cuando, en diciembre próximo pasado llegó, procedente de Norte América, la distinguida pianista.

Paquita Madriguera, que fué una niña prodigio y que hoy sólo cuenta veinte años, estudió con Granados y sobresale en sus interpretaciones de las obras pianísticas de aquel maestro, que dedicó a su discípula elogios muy significativos. La técnica de la concertista es clara, perlada, bien depurada por su igualdad, que le permite realizar matices sutiles, realzados por el hábil juego de pedales. La corrección y seriedad interpretativa de la señorita Madriguera son dignas de elogio.

Comenzaba el programa con una parte dedicada a Bach, siguiendo otros compositores, seguramente más afines al espíritu musical de la pianista: Granados, en primer lugar, con cuatro números de la "suite" "Goyescas", que fueron muy bien ejecutados por la concertista, especialmente el delicado "Intermezzo". Para final, piezas de Chopin, Max Dowell y la Rapsodia 11 de Liszt, valieron nuevos y largos aplausos a la señorita Madriguera, que agregó algunas composiciones más.

Esperanza Lothringer—Esta distinguida concertista argentina dará el miércoles próximo en el local del Círculo de la Prensa, a las 18, un concierto de piano en el que ejecutará el siguiente programa:

1 Bach-Busoni, Chaconne; 2 Leschetizky, op. 40, Jeu des Ondes, etude; 3 Chopin a) Berceuse, b) op. 39 Scherzo; 4 Debussy, 2ème Arabesque; 5 Galto, op. 16, Valse Fantástico; 6 Granados, Quejas o la Maja y el Ruiseñor (Goyescas); 7 Liszt, fantasía sobre motivos de la ópera "Faust" de Gounod.

NOTICIAS UNIVERSITARIAS

FACULTAD DE DERECHO Y CIENCIAS SOCIALES

Reunión del consejo directivo

RESOLUCIONES ADOPTADAS

Bajo la presidencia del decano doctor Leopoldo Melo, se reunió ayer el consejo directivo de la Facultad de Derecho y Ciencias Sociales, y nombró delegados de la misma ante el Instituto Superior de Enseñanza Secundaria a los doctores Juan P. Ramos y José María Monner Sans.

El consejo aceptó la renuncia del cargo de consejero que presentó el doctor Alcides Calandrelli; concedió licencia por el presente año escolar al profesor suplente doctor Guillermo E. Leguizamón y nombró profesor suplente de derecho civil, del curso de abogacía al doctor Juan Carlos Rébora, y de derecho civil, del curso de notariado, a los doctores Rómulo Etcheverry Boneo y César de Tezanos Pinto.

Por último, el consejero Monner Sans informó verbalmente sobre la misión que desempeñó ante el Instituto [illegible]

EXAMENES

Para hoy ha sido citada en la Facultad de Derecho y Ciencias Sociales la mesa examinadora de filosofía jurídica. Para mañana han sido citadas las siguientes mesas: a las 9.30, derecho romano, segunda parte; a las 10, economía política; a las 17, procedimientos de notariado e historia (exámenes de ingreso para los cursos de procuración).

INAUGURACION DE UN CURSO

El profesor de derecho civil, doctor Eduardo Prayones, inaugurará el martes próximo, a las 10, su curso oficial de la materia, disertando sobre "Organización de la familia". El doctor Prayones seguirá dictando sus clases los días martes y jueves, de 10 a 11.

FACULTAD DE AGRONOMIA Y VETERINARIA

Reunión del consejo directivo

DIVERSAS RESOLUCIONES

Se reunió ayer el consejo directivo de la Facultad de Agronomía y Veterinaria y resolvió, entre otras cosas, aceptar las renuncias presentadas por el jefe de clínica, doctor Rodríguez Palancas, y el director de anatomía, doctor Manuel Benavides. Se nombró en reemplazo de este último al doctor Jerónimo Sala.

El consejo autorizó al decano para gestionar que el doctor Brumpt, pronuncie algunas conferencias sobre parasitología, y el doctor Croveri, varias clases sobre enfermedades infecciosas.

Por último, el consejo resolvió que los alumnos que rindan examen de ingreso a primer año, y que sólo fueren desaprobados en una sola materia (con excepción de idiomas), tendrán que repetir el examen de esa asignatura 30 días después de su desaprobación. Si el resultado de esa segunda prueba les fuera favorable, los alumnos podrán matricularse como regulares de 1er. año y en caso contrario, sólo tendrán derecho a inscribirse en el año preparatorio, como todo aquel que fuera desaprobado en más de una materia.

Facultad de Ciencias Médicas

HOMENAJE AL DOCTOR GUEMES

En su última sesión el consejo directivo de la Facultad de Ciencias Médicas resolvió designar la sala 5.a del hospital de Clínicas "Sala profesor Luis Güemes"; colocar su retrato en la sala de sesiones del consejo y hacerle entrega, en acto público, del diploma, que se le ha otorgado de profesor honorario.

RESOLUCIONES DEL CONSEJO DIRECTIVO

El consejo directivo de la Facultad de Ciencias Médicas resolvió en su última sesión apoyar el pedido de la comisión nacional de socorros a los universitarios de la Europa Central y que la comisión de presupuesto fije el óbolo con que contribuirá la Facultad.

Resolvió también el consejo aprobar el fallo del jurado que intervino en el concurso para otorgar una suplencia de clínica quirúrgica y, por la que se designa profesor suplente de esa materia al doctor Bartolomé N. Calcagno y conceder, de acuerdo con lo solicitado por el Círculo Médico Argentino y Centro Estudiantes de Medicina, y hasta tanto el consejo superior de la Universidad se expida al respecto, que la presentación de la tesis sea facultativa, eximiendo a los que la presenten o la hayan presentado de la obligación de imprimirla.

El consejo resolvió, asimismo, autorizar a varios profesores titulares para delegar parte de la enseñanza de las asignaturas que dictan en los profesores suplentes.

LA CATEDRA DE CLINICA QUIRURGICA

Según informamos en esta misma sección, el consejo directivo de la Facultad de Ciencias Médicas ha designado al doctor Bartolomé N. Calcagno [illegible] cátedra de clínica quirúrgica, a propuesta del jurado, después de un concurso por oposición.

El doctor Calcagno, que se graduó en 1910, en esta capital, pertenece al servicio del doctor Palma, del hospital Durand, destacándose por su dedicación y laboriosidad que le han granjeado una alta estimación en nuestros círculos científicos.

Mañana el doctor Pascual Palma lo obsequiará con un almuerzo en el Jockey Club, al que asistirán los médicos del servicio del obsequiante en el hospital Durand.

MESA EXAMINADORA CITADA

Para el miércoles próximo a las 16, ha sido citada la mesa examinadora de química analítica aplicada.

CATEDRA DE CLINICA PEDIATRICA Y PUERICULTURA

Los trabajos prácticos de clínica pediátrica y puericultura comenzarán el miércoles próximo, a las 10, en la sala 6.a del hospital de Clínicas, y continuarán los días lunes, miércoles y viernes a la misma hora.

Facultad de Ciencias Exactas, Físicas y Naturales

REUNION DE MESAS EXAMINADORAS

Mañana a las 9 se reunirá la mesa examinadora de puentes y de electrotécnica, para tomar exámenes correspondientes al segundo turno y a las 17 las mesas números 18 y 22, para tomar exámenes de agrimensura e ingeniería industrial (reválida).

OBSERVACIONES METEOROLOGICAS

Instalación especial de LA PRENSA

	Termómetro	Barómetro
A las 5 hoy	16.0	768.0
Ayer 6	15.0	770.0
12	23.0	769.8
18	18.0	768.6
24	17.0	768.8

A las 3 de hoy

VIENTO	Este	
CIELO	Despejado	
SOL	Sale:	6.19
	Se pone:	17.27
LUNA	Sale:	14.31
	Se pone:	1.10

Las condiciones atmosféricas continuaron ayer buenas. Después de varias horas de neblina en la mañana, fenómeno común en la estación actual, el ambiente mejoró y la tarde fué agradable. La presión barométrica se mantuvo alta y las indicaciones de los otros aparatos fueron normales.

Dirección del viento: ESE., NE., ENE. y E., con una velocidad media de 10 kilómetros por hora. A las 24 soplaba viento E.

Humedad: 92.

SINOPSIS DEL TIEMPO

El tiempo continúo bueno en toda la República.

Prevalecieron vientos suaves, principalmente del rumbo Norte.

La temperatura estaba algo más alta anoche y en las regiones del Sur varios grados superior a la normal. La presión fué bajando lentamente en todas las regiones.

Pronóstico: Tiempo bueno, con temperatura en ascenso en toda la República. Vientos suaves del rumbo Norte en la región del Río de la Plata [illegible]

PROVINCIA DE BUENOS AIRES — INFORMACION GENERAL

LEGISLATURA

RENOVACION DE LA CAMARA DE DIPUTADOS

Sesiones preparatorias

Para el 20 del corriente está citada la Cámara de diputados, a fin de considerar la elección que para la renovación de un tercio d esus miembros se realizó en las secciones 5.ª y 6.ª, el último domingo del mes de marzo próximo pasado.

Después de ello, la Cámara no volverá a reunirse, probablemente, hasta el mes entrante para designar sus autoridades y tomar parte en la asamblea de apertura del nuevo período legislativo.

EN LOS MUNICIPIOS

(De nuestra sucursal en La Plata)

Concejo deliberante de La Plata

Por falta de "quorum", no se reunió en sesión, anteanoche, como estaba anunciado, el concejo deliberante de La Plata.

Sus miembros han sido citados nuevamente para el viernes próximo.

(De nuestros corresponsales, por telégrafo)

EL NUEVO TEMPLO DE MERCEDES

La ceremonia inaugural de ayer

ENTUSIASMO POPULAR

Demostración a los esposos Unzué-Dorrego

Mercedes, abril 16 — Como estaba anunciado, hoy se realizó la inauguración del nuevo templo parroquial.

El deseo del vecindario de ver entregada al servicio religioso la nueva parroquia, fué puesto bien de manifiesto con la extraordinaria concurrencia que desde la salida del sol empezó a reunirse en la plaza San Martín a la espera de la ceremonia de la consagración, mientras la banda del regimiento 6º de infantería ejecutaba marchas.

A las 8.30, monseñor Alberti, acompañado de su comitiva, dió comienzo al ritual de la consagración; bendijo previamente el agua y la sal y luego, con un manojo de hierbas en forma de hisopo, dió vuelta al templo tres veces, rociándolo con agua bendita. Al llegar a la puerta principal, llamó con el báculo pronunciando las palabras de David: "Attollite portas principes vestras, etc.".

Después de haber golpeado la puerta mayor por tercera vez, el diácono presbítero Juan Viacava la abrió y penetró el obispo con algunos de sus ministros, expresando: "Pax huic domut, etc.". Colocado el obispo y acompañantes en el centro del templo, se entonó el himno: "Veni creator spiritus".

Terminado éste, se rezaron las letanías de los santos, mientras uno de los ministros esparcía cenizas y arena sobre el piso de la iglesia, formando una cruz. Sobre esta cruz el obispo escribió el alfabeto griego, comenzando por la izquierda, y luego el latino, comenzando por la derecha. Bendijo en seguida el obispo otra agua con sal, vino y ceniza, con la cual consagró el altar mayor. Luego dió tres vueltas al templo por su interior, rociándolo con la misma agua que utilizó en el exterior. Luego, tomó el Santo Crisma y ungió las doce cruces que existen estampadas en los muros interiores y que estaban alumbradas por otras tantas velas.

Ofició de maestro de ceremonias el padre Pedro Muñilagorri. Seguidamente fué oficiada la misa por el vicario foráneo de Bahía Blanca, padre Gosser Barreiro.

En el acto de la bendición actuaron como padrinos el señor Saturnino J. Unzué y su esposa, señora Inés Dorrego, y como segundo padrino el gobernador de la provincia, que hizo acto de presencia en dicha ceremonia.

Terminada la misa a las 12, el señor Unzué y su esposa obsequiaron al gobernador, al obispo, al intendente municipal y a otras personas que formaban la comitiva del doctor Crotto y del obispo, con un almuerzo en su estancia San Jacinto. Participaron en esta comida, además de los nombrados, el diácono Juan Viacaba, subdiácono Carlos Luis Santana, cura párroco Bernardino Ansaldo, padres José R. Barreiro, Pedro Muñagorry y Tomás O'Grady, contador de la provincia, doctor Bousquet, y doctores Gazcón y Cruz Ocampo.

Terminado el almuerzo, los comensales regresaron a la ciudad en tren expreso, para asistir al homenaje a los esposos Unzué, que se efectuó poco después de las 17 en el salón municipal.

La demostración del vecindario que, como lo anunciamos, consistía en la entrega de un álbum, fué ofrecida por el doctor Rómulo Etcheverry Boneo, en un elocuente discurso.

El padre José R. Barreiro seguidamente leyó un discurso del señor Unzué, quien no pudo hacerlo por encontrarse visiblemente conmovido. En ese discurso, el señor Unzué manifestó su agradecimiento a la demostración que se le hacía y agregó que se comprometía a construir un nuevo hospital en los terrenos que ya tiene adquiridos, sobre la avenida Francia.

Esta manifestación fué recibida con verdadero júbilo por la concurrencia que era muy numerosa.

Terminada esta ceremonia, los esposos Unzué y demás concurrencia, pasaron a la casa parroquial, donde fué servido un "lunch", y luego el cura párroco hizo entrega a los citados de dos medallas de oro con sus correspondientes cuños, como homenaje del pueblo de Mercedes a la piadosa munificencia de éstos.

Por el tren de las 18, partió para ésa el gobernador y su comitiva.

La ceremonia de la entrega, a los esposos Unzué, de las condecoraciones concedidas por el sumo pontífice, que debió realizarse hoy, ha sido postergada para mañana.

PAVIMENTACION DE VILLA SARMIENTO

Acción de una comisión vecinal

OBRA NECESARIA Y CONVENIENTE

Villa Sarmiento (Morón), abril 16 —La pavimentación de las calles de esta villa es un asunto del que LA PRENSA se ha ocupado en diversas oportunidades desde el año 1916, en que se iniciaron las obras y lo hizo siempre apoyando la acción de los vecinos, primero cuando éstos reclamaron por los precios excesivos establecidos por las autoridades respectivas para la construcción del pavimento, y luego cuando habiéndose obtenido una rebaja equitativa, propiciaron la prosecución de las obras en las nuevas condiciones. La gestión del vecindario determinó igualmente que se introdujeran en el primitivo pliego de condiciones las garantías que se refieren a los requisitos que deberá llenar la construcción y la intervención directa de los vecinos en su ejecución y vigilancia, plazos parciales de entrega y, sobre todo, a los detalles que deberán regir en los trabajos, en virtud de tratarse de un pavimento conocido bajo la denominación de "Tarvia" y que ahora empieza a aplicarse en el país, consistente en una capa betuminosa que se coloca sobre capas superpuestas de pedregullo que van disminuyendo de tamaño hasta que ya en la superficie, se forma una cubierta de aquel material mezclado con granza o arena.

Aceptadas las modificaciones introducidas en el contrato primitivo, con las que se obtuvo una disminución en el precio de $ 4.70 para el metro cuadrado de pavimento y de $ 3.00 para el metro lineal de cordón de acera, además de un plazo de ocho años para el pago del mismo, en vez de tres como había sido estipulado anteriormente, la comisión gestionó y obtuvo del ministerio de Obras Públicas de la provincia, el levantamiento de un plano general de niveles en toda la villa, tarea que demandó casi un año, pero cuyos resultados fueron de gran eficacia, pues se consiguió el desvío de las aguas pluviales hacia el cauce natural, evitándose definitivamente las inundaciones que frecuentemente se producían en la zona a pavimentarse.

Proseguida la ejecución de las obras después de haber obtenido los constructores un aumento de $ 2.25 por metro cuadrado de pavimento, determinado por el encarecimiento de los materiales, surgió otro inconveniente: los empresarios prescindieron de las observaciones formuladas por el ingeniero municipal y la comisión fiscalizadora, llevando adelante la construcción en condiciones deficientes, pues los cordones de granito de las aceras fueron colocados sin la base que exige el pliego de condiciones y el diámetro del pedregullo empleado en las distintas capas del pavimento, no llenaba tampoco los requisitos establecidos. En vista de ello, la comisión vecinal y las autoridades se opusieron a la recepción de la parte del pavimento que a juicio de los constructores se hallaba terminada, y éstos, a su vez, suspendieron los trabajos pretendiendo que les fuesen recibidas las obras ya construídas y que adolecen de los defectos mencionados.

Producido este conflicto, la municipalidad intimó a los empresarios para que dentro del término de treinta días reanuden la construcción del pavimento y coloquen a la parte ya construída, dentro de las condiciones establecidas en el contrato, de acuerdo con las observaciones formuladas por el ingeniero municipal y la comisión vecinal fiscalizadora. El plazo acordado por la municipalidad, vencerá mañana 17, y los constructores no han tomado aún ninguna determinación al respecto.

Los informes técnicos coinciden en la afirmación de que si el pavimento a que nos referimos es bien construído, posee excelentes ventajas, pues se trata de un sistema de superficie lisa y de condiciones económicas, de suma conveniencia para estos pueblos, sobre todo, donde el terreno no ha adquirido aún el valor suficiente para sufragar el costo de pavimentos de otra índole, como el de adoquines con base de hormigón de concreto, único sistema, por otra parte, capaz de reemplazar con alguna ventaja al adoptado.

Esta Villa, que está situada en la parte Norte de Ramos Mejía y aún cuando sólo se encuentra a una distancia de tres cuadras de la estación de esa localidad, por una de esas inexplicables disposiciones que determinaron la delimitación de los partidos, está comprendida en la jurisdicción de Morón, será, sin duda, construídos sus pavimentos, una de las más pintorescas de todas las de la línea del Oeste, cercanas a la capital federal, pues tiene sus calles muy bien delineadas y totalmente arboladas; su edificación es muy densa y la comisión de fomento vecinal, compuesta por un núcleo de personas de arraigo y representación, auspiciada por las autoridades municipales, realiza frecuentemente obras de progreso edilicio de diverso orden, y entre las cuales se encuentran las obras a que nos referimos, y en cuya prosecución se hallan aquéllos justificadamente empeñados.

Ferias francas en Balcarce — Defensoría de menores vacante

Balcarce, abril 16 — El concejo deliberante ha sancionado el proyecto de instalación de ferias francas, presentado por el ex intendente señor Otamendi.

—Se impone que la municipalidad designe a la brevedad posible el defensor de menores en el distrito, pues la vacante de este cargo demora la resolución de muchos asuntos relacionados con ese juzgado.

Importante legado al hospital de Bahía Blanca — Servicio telefónico

Bahía Blanca, abril 16 — Ha partido para Buenos Aires el asesor letrado de la municipalidad, doctor Naezli, quien procurará acelerar la tramitación del legado del coronel Carouiti, que, como es sabido, donó una gran parte de su fortuna al hospital municipal.

—La asamblea de la sociedad anónima La Bahiense aprobó el contrato de venta de sus instalaciones a la Unión Telefónica.

Renuncia del intendente municipal de Balcarce — Leche adulterada

Balcarce, abril 16 — Ha producido sorpresa la renuncia indeclinable del cargo, presentada por el intendente municipal, señor Diego Otamendi, quien lo desempeñaba con general satisfacción del vecindario.

Aceptada la renuncia del señor Otamendi, se hizo cargo de la municipalidad el señor Fernando Vismara, eligiéndose presidente del concejo al señor Fausto Castillo.

—La inspección municipal ha podido comprobar que la mayor parte de la leche que venden los lecheros ambulantes está adulterada, multando en consecuencia a muchos de ellos.

Concejo deliberante de San Isidro — La sesión de anteanoche

San Isidro, abril 16 — Anteanoche se reunió el concejo deliberante, con asistencia de la casi totalidad de sus miembros, y consideró varios asuntos de importancia.

Se concedió a la sociedad de socorros de San Isidro exoneración del impuesto de edificación correspondiente a un pabellón destinado a consultorios externos y Salas de Niños, que se propone levantar en el hospital de la localidad.

Se sancionó una ordenanza concediendo al consejo escolar de este pueblo un subsidio de $ 500, para invertirlo en la compra de libros y útiles para los niños pobres que concurren a las escuelas primarias.

Se dió entrada a una solicitud del centro Juan Martín de Pueyrredón, pidiendo se dé el nombre del obispo Juan N. Terrero a una calle del pueblo.

Fué destinada a comisión una solicitud presentada por la señora María Unzué de Alvear, pidiendo la aprobación de un plano especial para la construcción de 176 casas económicas para obreros y empleados, que la solicitante se propone edificar en el pueblo de Martínez, y para lo cual solicita la exoneración de impuestos.

Se aprobó una ordenanza autorizando al departamento ejecutivo para abonar varias cuentas atrasadas, que quedaron pendientes del ejercicio del año próximo pasado.

Por último, se procedió al nombramiento de los alcaldes del partido.

En Villa Domínico — La comisión pro canalización y desagües — Mitin de protesta — Otras informaciones.

Villa Domínico (Avellaneda), abril 16 — Con motivo de las últimas inundaciones el presidente de la comisión popular "pro canalización y desagües de Villa Domínico" envió un despacho telegráfico al presidente de la comisión de obras públicas de la Cámara de Diputados, solicitando el pronto despacho del proyecto del diputado Onsari, sobre canalización y desagües.

En contestación a él, el presidente de la aludida comisión envió otro, oficial, reiterando el propósito de la comisión en lo que respecta a la sanción de ese proyecto y manifestando a la vez que se reconoce la necesidad de realizar las obras a que se refiere.

—Pronto los vecinos de ésta, Villa Cristóbal Colón, Sarandí, Berliari y Wilde realizarán un mitin para solicitar de las autoridades la pronta ejecución de esas obras que evitarán en lo sucesivo que se produzcan inundaciones que como la última, tantos y tan serios perjuicios les ha ocasionado. La comisión popular pro canalización y desagües, organizadora del mitin, ha invitado a concurrir a él a las autoridades, a fin de que puedan darse cuenta de la necesidad que existe de realizar esa obra, reclamada insistentemente desde el año 1913.

—Conviene que las autoridades correspondientes hagan cumplir la ordenanza sobre animales sueltos, hoy completamente olvidada.

Deficiencia de la acción municipal en Lanús—El comité procreación del partido José Hipólito Vieytes.

Lanús (Avellaneda), abril 16 — La acción municipal es completamente nula en esta localidad. Los servicios de calle, sobre todo los de riego y barrido, no se efectúan por falta de peones. Los elementos necesarios para ello, tales como carros, semovientes, etc., permanecen inactivos en el corralón municipal.

Debe también darse cumplimiento a la ordenanza sobre construcción de cercos y aceras, hoy completamente olvidada.

—La acción de la oficina química municipal, es también sumamente deficiente.

En la mayoría de las casas de comercio se expenden artículos alimenticios adulterados y en malas condiciones, con grave peligro para la salud pública. En particular, ocurre esto, en los almacenes y depósitos de vinos.

—Se han reunido los miembros de la junta ejecutiva del comité que patrocina la creación del partido José Hipólito Vieytes, a fin de adoptar las medidas necesarias para iniciar en breve una activa campaña, favorable a dicho proyecto, que se encuentra en la Cámara de senadores de la provincia con sanción favorable de la de diputados.

Entre otros asuntos, se resolvió publicar un manifiesto invitando al pueblo de Lanús, Talleres y Valentín Alsina a la asamblea que se realizará el 8 del mes próximo, en los salones de la Sociedad Italiana de ésta.

Sociedad de fomento de Villa Lourdes —Renovación de su comisión directiva.

Santos Lugares (San Martín), abril 16—La sociedad de fomento de Villa Lourdes, en asamblea realizada últimamente, procedió a renovar su comisión directiva, que quedó formada así: Presidente, señor Pablo Buzzi; secretario, señor Augusto Boudgauste; tesorero, señor Joaquín Bernard y ocho vocales.

La nueva comisión proseguirá la labor de la anterior en lo que respecta al arreglo de las calles, desagües y otros problemas edilicios de importancia.

El curanderismo en Sarandí—Inercia de las autoridades

Sarandí (Avellaneda), abril 16—No obstante las multas que le han sido aplicadas a una persona que ejerce ilegalmente la medicina en la calle Mitre a la altura del 4000, ésta continúa practicándola con el consiguiente peligro para la vida de las personas que recurren a ella en procura de un alivio a sus males.

Sería conveniente que las autoridades correspondientes aplicaran a ese infractor de las disposiciones que rigen la materia las penalidades que le correspondan.

En Chillar — Deficiente acción de las autoridades edilicias

Chillar (Azul), abril 16 — Cada día que trascurre se pone más de manifiesto la poca atención que prestan las autoridades a los problemas edilicios que no por ser más simples, afectan menos al vecindario.

Las calles se encuentran en pésimas condiciones de tránsito, sobre todo la principal, donde existen varios pantanos; la sala de primeros auxilios, construída el año pasado, no ha sido aún librada al servicio público y la ordenanza sobre animales sueltos en la vía pública no se cumple en manera alguna. El vecindario, vería con agrado que se subsanaran estas deficiencias.

NOTICIAS ADMINISTRATIVAS

(De nuestra sucursal en La Plata)

Carbón para las obras sanitarias

El Poder Ejecutivo ha autorizado a la dirección de obras de salubridad para adquirir directamente de la sociedad anónima Ribereña del Plata, 3.000 toneladas de carbón norteamericano, al precio de 17.35 pesos oro la tonelada, con destino a las casas de bombas de aguas corrientes del parque San Martín.

La compra importa la suma de pesos 188.295.45 moneda nacional.

Seguro contra accidentes del trabajo

La inspección de sociedades jurídicas ha informado que en esa repartición no existe antecedente alguno, autorizando a compañías para ejercer el seguro en casos de accidentes del trabajo, de conformidad con la ley nacional número 9688.

Cooperativas agrícolas

La inspección de sociedades jurídicas ha observado los artículos 39 y 40 de los estatutos de la sociedad Cooperativa Agrícola Federal de Rojo Limitada. En consecuencia, solicita que no se aprueben los estatutos de la misma mientras no se proceda a su reforma.

ENSEÑANZA UNIVERSITARIA

(De nuestra sucursal en La Plata)

EN LA UNIVERSIDAD

La futura presidencia

La asamblea general de profesores de la Universidad de La Plata, ha sido convocada para el 20 del corriente a fin de designar presidente de la institución por un período de tres años.

Actualmente, entre los estudiantes, cuyo voto no tiene más que un valor moral en esta elección pues no participan de dicha asamblea, se diseñan dos candidaturas: la del actual decano de la Facultad de Ingeniería y vicepresidente de la Universidad, ingeniero Eduardo Huergo, y la del decano renunciante de la Facultad de Derecho, doctor Benito Nazar Anchorena.

Es difícil establecer cual de ellas resultará triunfante—a pesar de que la fracción de la Federación Universitaria que preside el señor Ortigosa prestigia la segunda—desde que un fuerte núcleo de profesores, cuyos votos son en la asamblea, ha expresado sus simpatías por la del ingeniero Huergo.

De todos modos, es indudable que el porvenir y eficacia de la Universidad, tan perturbada en los últimos tiempos, depende en gran parte del acierto del cuerpo de profesores en la elección próxima.

Centro Estudiantes de Medicina

La asamblea del centro Estudiantes de Medicina ha resuelto:

Desaprobar la actitud de la comisión directiva por no haber consultado a la asamblea antes de proclamar, en el seno de la Federación Universitaria, la candidatura del doctor B. Nazar Anchorena y no proclamar candidato alguno para la futura presidencia de la Universidad.

(De nuestros corresponsales, por telégrafo)

Centro de Estudiantes del colegio nacional de Pergamino

Pergamino, abril 16 — A fin de constituir definitivamente el Centro de Estudiantes del colegio nacional local, la comisión provisional invita a sus adherentes a una reunión que se efectuará mañana en el local del concejo deliberante, a las 9.

VIALIDAD

(De nuestra sucursal en La Plata)

Mal estado de la vialidad en Monte

Monte, abril 16—Las copiosas lluvias últimas han dejado intransitables la mayor parte de los caminos.

Es necesario que el Ministerio de Obras Públicas de la Nación disponga el arreglo oportuno de las vías de acceso a la estación local antes de que la acción del invierno impida toda reparación.

Destrucción de un puente en Chivilcoy—Mal estado de los caminos.

Chivilcoy, abril 16 — Las últimas lluvias han terminado la destrucción del puente Bataglia, que se hallaba abanodnado por la inercia de las autoridades encargadas de su conservación.

El tránsito de vehículos por él ha quedado, por lo tanto, interrumpido.

Se espera la acción del gobierno de la provincia en el sentido de mejorar la vialidad del partido, hoy en malas condiciones debido a la falta de puentes y al mal estado de conservación de muchos de ellos.

(De nuestros corresponsales, por telégrafo)

Acceso a la estación Martínez de Hoz

Martínez de Hoz (Lincoln), abril 16 — Vecinos de ésta se han dirigido en queja a la dirección de ferrocarriles porque la empresa del Oeste no se preocupa de hacer arreglar las calles de acceso a la estación, las cuales se hallan intransitables.

El mal estado de los caminos en Quilmes — Nota al ministerio de obras públicas de la provincia.

Un crecido número de chacareros y quinteros de Quilmes, socios de la cámara sindical del comercio de frutas y anexos, ha enviado por intermedio de esa institución al ministerio de Obras Públicas de la provincia la siguiente nota:

Los que suscriben, quinteros y chacareros, socios de la Cámara Sindical del Comercio de Frutas y Anexos, con domicilio legal en el partido de Quilmes y que deben llevar sus productos a la capital federal, se ven precisados a hacer transitar sus vehículos por el camino especial que une Buenos Aires con La Plata, camino que se halla en condiciones pésimas, a tal punto que en la noche del 6 del actual, varios de los rodados volcaron, perdiéndose completamente las verduras y demás artículos de abasto con que iban cargados.

Tratándose de un asunto de tanta importancia, cuya sola enunciación basta para interesar a V. S., confiamos en que ha de impartir las órdenes requeridas, cuanto antes, a fin de que en caso de nuevas lluvias el camino en cuestión no quede impedido del todo, perjudicando enormemente a los productores que suscriben y al público consumidor, que carecerá de los productos que cultivamos.

En Quilmes — Pedido a la gerencia del ferrocarril del Sud

Quilmes, abril 16 — Los maestros de las escuelas de este distrito que residen en La Plata y los que actúan en el de Avellaneda, han presentado una fundada solicitud a la gerencia del ferrocarril del Sud, pidiendo que el tren que sale de La Plata a las 10.50 se detenga en Quilmes.

Firman esta petición 60 maestras abonadas de la referida empresa.

VARIAS NOTICIAS

(De nuestra sucursal en Avellaneda)

Temporada teatral en Lomas de Zamora

Lomas de Zamora, abril 16 — Continúa actuando con buen éxito en el teatro Politeama Nacional, de esta ciudad, la compañía de dramas y comedias que dirige el señor Rustul.

El interés por los espectáculos no decrece, y prueba de ello es el número de familias conocidas que concurren diariamente a ellos.

(De nuestros corresponsales, por telégrafo)

Acción de la Liga Patriótica en Chascomús—Comisión de homenaje al general Mitre.

Chascomús, abril 16 — La comisión de la brigada local de la Liga Patriótica Argentina ha nombrado delegados a los señores Maximino Etcheverría y José L. Maya y destinado 500 pesos para distribuir premios a los escolares más aplicados del distrito.

—El concejo deliberante pasó a estudio de la comisión respectiva la nota de la comisión vecinal de homenaje al general Mitre, en la que ésta pide autorización para construir una plaza para ejercicios físicos.

La salud pública en General Guido — Inercia de la dirección de salubridad.

General Guido, abril 16 — Con cinco días de intervalo dos peones de los establecimientos Las Acacias y Los Nogales, situados en el límite del ejido del pueblo, han enfermado de carbunclo. De esos dos casos, uno ha sido fatal.

La dirección de salubridad, a la que se dió conocimiento del hecho no ha tomado ninguna de las medidas dispuestas en la ley sanitaria. El vecindario, dándose cuenta del peligro que significa la presencia de un foco de infección en campos cercanos al pueblo, donde a diario mueren animales atacados por ese mal, espera que las autoridades tomen las disposiciones que el caso requiere.

Comisión de homenaje a Mitre en Leandro N. Alem — Romerías populares.

Leandro N. Alem, abril 16 — La comisión de homenaje al general Mitre activa los trabajos inherentes al desempeño de su misión.

Entre los números del programa, que se prepara, figura la colocación de la piedra fundamental de una sala en el hospital local, que llevará el nombre del general.

—Con buen éxito terminaron las romerías populares que, organizadas por la Sociedad Española, se realizaron en ésta, hace días.

INFORMACION AGROPECUARIA

LA FRUTICULTURA EN EL LITORAL DE LA PROVINCIA

Informe del agrónomo regional

En un informe enviado a la superioridad, el agrónomo regional del ministerio de Agricultura, con asiento en Zárate, manifiesta que la escasa y en muchos casos nula utilidad conseguida durante este año por los productores con la colocación de la cosecha de duraznos se debe a la abundancia de fruta, así como a la carestía de la mano de obra y a los fletes.

En San Pedro, agrega el informe, partido que mayor importancia tiene por sus plantaciones de frutales, alcanzó el cultivo del duraznero a cubrir aproximadamente 1.500 hectáreas, de las que más de 700 están ya en producción. En conjunto las hectáreas cultivadas con durazneros en los partidos del litoral alcanzan a 3.000, de las que 2.000 están en producción.

Despiertan también interés, dice después, las plantaciones de perales, manzanos, naranjos, mandarinos y limones, cuyas explotaciones ofrecen buenas perspectivas.

Los tres últimos se desenvuelven muy bien y cargan abundantemente, siempre que se tenga la precaución de plantarlos en terrenos expuestos al Norte o Nordeste o hacerles excelentes abrigos con árboles forestales de hojas perennes para que las heladas no los perjudiquen.

Con respecto a viñedos y vinos, expresa el agrónomo regional:

Los viñedos de San Nicolás llaman la atención por la superficie que abarcan, la que se calcula que es aproximadamente de 600 hectáreas, en plena producción. No fueron mayormente dañados por las enfermedades de origen vegetal, en contra de lo que se suponía por lo húmedo que resultó el año; pues los viñateros prestaron gran cuidado a las pulverizaciones con caldo bordelés, repitiéndolas hasta 5 y 6 veces en cada período vegetativo.

[illegible] de la región [illegible] tienen mayor renombre, y son corrientemente más preferidos en la campaña que los de Mendoza y San Juan, teniendo también muy buena aceptación en las plazas de Buenos Aires y Rosario.

(De nuestros corresponsales, por telégrafo)

El abrojo grande en General Pinto—Necesidad de proceder a su destrucción

General Pinto, abril 16 — Las frecuentes y abundantes lluvias que han caído en ésta, en los últimos meses, han contribuído a la propagación del abrojo grande, plaga que ha invadido gran parte de las chacras situadas en el ejido del pueblo, y los cuarteles 7, 9, 10 y 12, en forma realmente alarmante para los intereses agrícolas.

No obstante existir una ley que hace obligatoria la destrucción de esta plaga, hasta ahora ninguna autoridad se ha ocupado de ello, contribuyendo así a su mayor desarrollo.

Se hace necesario que la defensa agrícola proceda con la energía y rapidez que exigen los intereses afectados, haciendo cumplir sin reservas las disposiciones de la ley aludida.

Conferencia en Balcarce

Balcarce, abril 16—En el local de la escuela número 1 dió una conferencia sobre el cultivo de la papata el ingeniero agrónomo Sebastián Godoy. Asistió al acto crecido público.

EDUCACION

(De nuestra sucursal en La Plata)

Dirección de escuelas—Pago de sueldos y alquileres

La dirección de escuelas ha enviado el importe de las planillas de sueldos del personal docente, alquileres de locales ocupados por escuelas y demás gastos, correspondientes a marzo, a los distritos escolares de:

Alberti, Bartolomé Mitre, Carlos Tejedor, Carmen de Areco, Caseros, Coronel Pringles, Chacabuco, E. de la Cruz, General Alvear, General Belgrano, General Lamadrid, General Paz, General Pueyrredón, Junín, Laprida, Moreno, Necochea, 9 de Julio, Patagones, Pehuajó, Pellegrini, Pergamino, Roque Pérez, San Andrés de Giles, San Isidro, San Martín y Vecino.

Quedan detenidos por falta de rendición de cuentas los de Ayacucho, Brandsen, Castelli, Chivilcoy, Monte, Pila, y Rivadavia.

(De nuestros corresponsales, por telégrafo)

Aniversario del colegio nacional de Bahía Blanca

Bahía Blanca, abril 16 — Hoy se cumple el 15.º aniversario de la fundación del colegio nacional de ésta.

Con tal motivo, el doctor Gustavo Bunsow dará una conferencia sobre ese instituto.

Consejo escolar de Quilmes — Solicitud de creación de una escuela

Quilmes, abril 16 — El consejo escolar ha solicitado de la dirección general de escuelas la creación de una escuela nocturna en el pueblo de Los Hornos, localidad importante y que reclama una institución de cultura para los adultos.

Insuficiente capacidad de las escuelas de 25 de Mayo — Pago de sueldos y alquileres.

25 de Mayo, abril 16 — La población vería con sumo agrado que el inspector seccional de escuelas visitara las del distrito, a fin de que se cerciorase de la insuficiente capacidad de esos establecimientos, donde el hacinamiento de alumnos perjudica gravemente la instrucción de los mismos.

El consejo escolar, atendiendo las justas reclamaciones de los padres de familia por la causa apuntada, ha resuelto poner el hecho en conocimiento de la dirección de escuelas, acompañando un informe detallado sobre el funcionamiento de los establecimientos docentes del distrito.

En Roque Pérez—Visita de inspección a varias escuelas

Roque Pérez, abril 16 — El presidente del consejo escolar visitó las escuelas 1, 2 y 3 del distrito, recogiendo una excelente impresión de la organización de las mismas, del grado de adelanto de los alumnos y de la capacidad docente de las directoras y maestras.

Inspección escolar en Juárez

Juárez, abril 16 — Ha llegado la inspectora seccional de escuelas, señora Clementi, Lomos de Frattari, quien ha visitado las escuelas números 1, 2, [illegible] excelente impresión por la inscripción, asistencia y organización.

Ha comprobado la necesidad de aumentar el personal de la escuela número 9, que tiene mucha inscripción, y reconoce la urgente necesidad de la reparación de los edificios de las escuelas números 1 y 2.

Deficiencias en el local de la escuela pública de Jeppener

Jeppener (Coronel Brandsen), abril 16 — Se hace indispensable una pronta resolución de la dirección de escuelas en lo que respecta a las reparaciones [illegible] del edificio que ocupa la escuela pública de ésta.

También debe procederse en seguida al arreglo de la bomba que extrae el agua para beber los niños, los que en la actualidad van al colegio con botellas conteniendo ese líquido por las malas condiciones del que se obtiene en la escuela.

Creación de una escuela en Daireaux

Daireaux (Caseros), abril 16 — Por iniciativa del vecindario del cuartel 10 de este partido, se ha conseguido un edificio para la instalación de la escuela número 6 de reciente creación.

El vecindario, rápidamente hizo pintar la casa y efectuar los arreglos indispensables para el buen funcionamiento de la escuela, tan necesaria en aquel lugar. El consejo, por su parte, proporcionó oportunamente los muebles y útiles, quedando todo terminado en breve tiempo.

Ahora sólo falta que el director que ha sido nombrado hace dos meses, se presente cuanto antes a hacerse cargo de su puesto, pues con su demora en llegar se está perdiendo un tiempo precioso.

CRONICA SOCIAL

(De nuestra sucursal en La Plata)

HOMENAJE POSTUMO—Un grupo de amistades de la señorita Elba Elida Ermanoni, colocarán mañana a las 16 una artística placa de bronce en la tumba que guarda sus restos, en la necrópolis local, como acto de homenaje a la memoria de la extinta.

En esta ceremonia hará uso de la palabra el señor M. Chacón (hijo).

TARDES DE BOSQUE—Esta tarde, con motivo de ser día de moda, concurrirá al paseo del Bosque, donde ejecutará un interesante programa musical la banda de policía.

ENLACES—En el domicilio de la familia de la novia y en la intimidad, fué consagrado ayer el enlace de la señorita Adela Amestoy con el señor Clemente Balvidares.

—Hoy será formalizado el compromiso matrimonial de la señorita Cristina V. González con el señor Alberto P. Cerrí.

CAMBIOS DE RESIDENCIA—El señor Manlio J. Contarelli y señora Matilde Ramírez, han fijado su domicilio en la quinta "Las Moreras", Los Hornos.

(De nuestros corresponsales, por telégrafo)

DEMOSTRACIONES — Bahía Blanca, abril 16—Anteanoche, un grupo prestigioso de caballeros ofreció una demostración al doctor Alberto Medus, con motivo de su próximo viaje a Europa.

ENLACES—Balcarce, abril 16—En el presente mes contraerán enlace aquí, la señorita Carolina Tomás con el señor Juan Cacace; la señorita Haydée Bedacarratz con el señor Alejo López Armentia; la señorita Graciana Langerot con el señor Martín Garraycochea y la señorita Angela Erni con el señor Félix Coyach, personas todas muy vinculadas en nuestra sociedad.

NECROLOGIA — Bahía Blanca, abril 16—Ha dejado de existir la señora Victoria León de Soteras, dama muy vinculada en la sociedad bahiense.

MOVIMIENTO GREMIAL

(De nuestros corresponsales, por telégrafo)

En los talleres del dique de San Fernando — Gestiones de arreglo

Tigre (Las Conchas), abril 16 — Anteayer se entrevistaron con el ministro de Gobierno, señor Cabral, el diputado Enrique Pechemiel y el señor José Marabotto.

Motivó esta entrevista el propósito de gestionar la intervención de los poderes públicos en el conflicto de los talleres del dique de San Fernando, cerrados hace más de un mes, a raíz de las gestiones de arreglo que se iniciaron entre la Federación Marítima y el personal federado.

En este establecimiento han trabajado continuamente cerca de 500 obreros, obteniendo en conjunto, por concepto de salarios, 120.000 pesos mensuales, suma que quedaba en su mayor parte en el comercio de ésta y San Fernando.

El departamento de trabajo de la provincia intervendrá en esta emergencia, interponiendo su influencia para resolver de una manera conveniente las diferencias que puedan impedir la reanudación del trabajo en este importante establecimiento, que es un factor de adelanto y progreso para estos pueblos.

CRONICA POLICIAL

(De nuestra sucursal en La Plata)

ROBOS EN LA PLATA

Su esclarecimiento y detención de los autores

En estos últimos días la división de investigaciones ha descubierto cuatro robos cometidos en esta ciudad, habiendo procedido a la detención de todos sus autores.

El jefe del gabinete robos y hurtos subcomisario Mario Archidiácomo, con la cooperación de los agentes Roberto Cano y Angel Crivera, después de continuas indagaciones logró averiguar que los autores de aquellos delitos eran los individuos de malos antecedentes Juan Avila (a) Aguila y Víctor Etcheverry (a) Piruzzo.

Detenidos e interrogados aquéllos por dichos empleados, confesaron ser los autores de los siguientes robos:

A Vicente Tau, en Berisso, el 16 de marzo último, mercaderías de tienda y dinero por valor de 1.930 pesos; se les secuestró casi toda la mercadería.

A Juan Burgos, también en Berisso, el 9 de marzo último, alhajas y otros objetos valuados en 200 pesos; se les secuestró la mayor parte de lo robado.

A Domingo Tau, en la Ensenada el 29 de marzo, 900 pesos en mercaderías de tienda, secuestrándose parte de ello.

A Juan Sampier, domiciliado en la sección 3a. de esta ciudad, mercaderías por valor de 230 pesos, el 10 de marzo último.

Como encubridores de estos delitos han sido detenidos también Vicente Rossi y Simón Bamallo que terminaron por confesar su participación.

El subcomisario Archidiácomo, con el empleado Francisco Torres, instruyen los correspondientes sumarios con intervención del juez del crimen de turno, a cuya disposición fueron puestos los detenidos.

En Avellaneda—Detención de dos estafadores

El agente de la división de investigaciones Agustín Leiva, detuvo en Avellaneda al conocido estafador Avelino Soto o Benigno López o Juan Rossi o Manuel Fernández (a) El matero, quien en compañía de Julio Camino, que también fué detenido, intentaba hacer el cuento "del billete premiado" a un vecino de aquella ciudad.

Identificación de un cadáver

La oficina de identificación de la división de investigaciones, por intermedio del empleado Ramón N. Lescano, ha establecido por el sistema dactiloscópico que las impresiones digitales remitidas por el comisario de Bragado pertenecientes a N. N., fallecido en dicha localidad a consecuencia de heridas que le fueron inferidas, pertenecen a Aníbal Aristimuño o Aristimunio, argentino de 27 años, soltero, jornalero, sin domicilio fijo, el cual registra las siguientes entradas:

2 de marzo de 1917, por sospechas de hurto, a Angel Rubio en General Villegas, ventilándose la causa ante la justicia de paz, y en la cual aun no ha recaído resolución; 9 de marzo de 1917, en Pehuajó, por hurto, a Ernesto Tomás, el juez de paz sobreseyó provisionalmente el 26 de marzo del mismo año; el 14 de julio de 1917, por hurto y atentado a la autoridad en Guaminí, al comisario Brenan y cabo Celestino Huerta, estando la causa en el juzgado del doctor Sinsulani, y el 10 de octubre de 1919, por atentado a la autoridad, a mano armada, en General Arenales, entendiendo en la causa la justicia del crimen, que aun no ha dictado resolución.

(De nuestros corresponsales, por telégrafo)

EN LOMAS DE ZAMORA

Prisión de agitadores obreros

Lomas de Zamora, abril 16. La policía local acaba de allanar la casa de varios agitadores conocidos, que desde hace [illegible] y obtenían, además, sumas de dinero de alguna importancia a los patrones con amenazas y otros medios reprobables. Al mismo tiempo, hacían propaganda francamente anarquista por medio de impresos que han sido secuestrados.

Cuatro de los detenidos se encuentran seriamente comprometidos. El juez del crimen que entiende en el caso ha aprobado la actuación de la comisaría de Lomas de Zamora disponiendo que amplíe el sumario instaurado sobre esos hechos.

A propósito de una denuncia contra la policía de Merlo—Nota del diputado, doctor Fresco — Otras informaciones.

Merlo, abril 16 -Con motivo de una denuncia formulada por el diputado Fresco contra la policía de esta localidad, el citado legislador ha enviado al comisario instructor, señor Mackintosch, la siguiente comunicación:

"Acuso recibo de su comunicación de ayer, en la que me manifiesta que ha sido designado por el jefe de policía para la instrucción de un sumario, con motivo de la denuncia interpuesta por el que suscribe, ante el señor gobernador, contra el proceder incalificable de los empleados de la policía local, comisario Doblas y oficial Torres.

"En contestación, me es grato hacerle saber que lamento no poder complacer su solicitud, sin que esto afecte la consideración personal que usted me merece, por cuanto conozco por propia experiencia el valor legal, moral y jurídico de estos sumarios, que no tienen de tales sino el aspecto de parodia, reservándome para dar a conocer en su oportunidad y con toda amplitud al señor gobernador, mis puntos de vista al respecto.

"Sólo me resta manifestarle por su intermedio al señor jefe de policía, para que tenga a bien trasmitirlo al señor gobernador, el pedido que reitero, por tercera vez, como ciudadano y legislador, de la inmediata traslación de la localidad, del comisario Doblas y del oficial Torres, que evidentemente no honran a la policía de la provincia".

El sujeto que atentó hace tres días contra la vida del caracterizado vecino don Miguel Ratti, ha sido puesto en libertad por la policía local. El señor Ratti que se encuentra herido de gravedad en su domicilio, se ha dirigido al juez del crimen reclamando justicia. Aun no se le ha tomado declaración.

Detención de malhechores en Morón

Morón, abril 16—La policía local ha detenido en estos últimos días a varios malhechores.

El comisario aprehendió a Juan José Lescari, desertor del regimiento número 2 de artillería. Conducido a la comisaría, se comprobó por las órdenes del día, que, además, estaba recomendada su captura por lesiones y disparo de arma.

El subcomisario Serafín Villababa capturó ayer a Jerónimo Iznateo Arrieta, cuya captura estaba recomendada desde hace cinco años por un juez de instrucción.

El sargento Francisco Parra tomó preso a Julián Sánchez, cuya detención estaba también recomendada por lesiones y disparo de armas.

SOCIEDADES

(De nuestros corresponsales, por telégrafo)

CONSTITUCION DE UN CENTRO RECREATIVO EN MATHEU — Matheu (Pilar), abril 16—Ha quedado constituído en ésta un centro recreativo denominado Amantes del Placer.

Su comisión directiva quedó formada así: presidente, señor Juan Sbravatti (hijo); secretario, señor Fidel Cobrale, y tesorero, señor Julio Casals.

FIESTAS DEPORTIVAS

POR LA MAÑANA

A LAS 8—Concursos de tiro al blanco en los polígonos de Palermo y Villa Devoto, organizados por el Tiro Federal Argentino y Sociedad Italiana de Tiro a Segno, respectivamente.

POR LA TARDE

A LAS 12.30 — Torneo deportivo y partido de football entre Bánfield y River Plate en el campo de deportes del club Bánfield.

A LAS 13—Regatas de yates organizadas por el Yacht Club Argentino, Yacht Club Río de la Plata y Tigre Sailing Club en los triángulos oficiales de cada club.

A LAS 15 — Football: Partidos oficiales organizados por la Asociación Amateurs: Vélez Sársfield contra Platense, en Cortina y Bacacay; Independiente contra River Plate, en Avellaneda; Sportivo Buenos Aires contra San Isidro, en la isla Maciel; Defensores de Belgrano contra Atlanta, en Manuela Pedraza y Crámer; Sportivo de Almagro contra Estudiantil Porteño, en Campichuelo y Gaona; Estudiantes contra Lanús, en Palermo; San Lorenzo de Almagro contra Barracas Central, en la avenida La Plata 1768; Gimnasia y Esgrima de La Plata contra Quilmes, en La Plata; Mitre contra F. C. Oeste, en el Caballito; Tigre contra Racing, en Tigre.

Por la Asociación Argentina: Porteño contra Huracán, en Golf; Sportivo Barracas contra Del Plata, en Iriarte y Vélez Sársfield; Nueva Chicago contra El Porvenir, en Mataderos; Sportivo del Norte contra Estudiantes de La Plata, en Núñez.

DEPORTES

CARRERAS DE CABALLOS

HIPODROMO ARGENTINO

LA REUNION DE HOY

Dos premios clásicos serán disputados en la reunión que hoy se realizará en el Hipódromo Argentino.

En el premio "Miguel Cané" serán de la partida dos o tres productos de dos años y tiene la prueba el interés de la reaparición de Pombiquet, potrillo invicto, considerado uno de los mejores de cuantos han sido presentados hasta ahora.

En el premio "San Lorenzo" participará un buen lote de potrancas, cuyo cotejo es interesante.

Las demás pruebas en general son muy buenas por el número de competidores.

La primera carrera será largada a las 13.15.

Competidores y montas

Probables competidores y montas para la reunión de hoy en el Hipódromo Argentino:

1a. carrera, 1.800 metros—Fantán 56 kilos, M. di Blase (aprendiz), Puno 56, R. Rivero, Carabinier 56, J. di Tomasi (aprendiz), Ambassador 56, M. Coronel; Pericles 56, no corre, Mi Resto 56, no corre, Rodillo 56, P. Alvarez, Un Tanto 56, no corre, Lagartijo 56, F. M. Casino; Catacoles 56, no corre; Payaso 56, M. Acosta, Chimborazo 56, M. Altamiranda; Silbador 56, A. Palmieri (aprendiz); Rousseliere 56, no corre; Ligador 56, G. Greme (aprendiz); Ukase 56, E. Ruiz (aprendiz), Salerno 56, J. Montero (aprendiz); Dairy Man 56, C. Capra; Orange Boy 56, no corre, Santo y Seña 56, J. Fernández, El Palenque 56, no corre; Maxwell 56, A. Rossi (aprendiz); Rauten 56, no corre, Sin dejar rastro 56, no corre, Basilisco 56, X. X.; Fedora 54, J. Bastías, Clarucha 54, M. Lema; Claudinette 54, E. Saavedra.

2a. carrera, 1.000 metros — Nenia 56 kilos, X. X.; Nimecha 56, S. U. Morales; Indiada 56, D. Torterolo, Es así 56, (dudosa), Ma Petite Reine 56, no corre; Pedrirosa 56, M. Vignatti, Zorra Azul 56, R. V. Lanatti, Merry Child 56, X. X.; Serenísima 56, X. X., Malberry 56, M. Coronel; Madriguera 56, J. Fernández; Cerdeña 56, X. X., Petrouska 56, M. Lema, Rendición 56, X. X.; Mazuma 56, no corre, Danzarina 56, M. Acosta; Mary Pickford 56, X. X., Epater 56, M. Altamiranda, Equidad 56, P. Cichetti; Royal Hope 56, T. Torrilla (aprendiz); Púa Brava (ex No News) 56, E. Canessa.

3a. carrera, 1.000 metros — Burlón 56 kilos, N. Berazategui; Rey 56, no corre; Rumor 56, G. Greme (aprendiz); Revelador 56, E. Saavedra, Alumint 56, D. Torterolo, Point du Jour 56, F. Arcuri; The Boy 56, G. de Palma; Don Domingo 56, M. Lema; Mate Pastor 56, A. Saavedra; Durbar 56, R. Rodríguez; Tala 56, E. Canessa, Floripón 56, A. Navarro; Pacú 56, R. V. Lanatti, Chat Doré 56, no corre; Harguete 56, S. U. Morales; Hernán Cortés 56, T. N. Fernández, Relmo 56, C. Capra, Gavroche 56, M. Vignatti; Plumazo 56, X. X., Big Bug 56, A. Grassi, Zás! 56, no corre; Juan Moreira 56, R. Rivero.

4a. carrera, 1.300 metros — Irredenta 57 kilos, M. Acosta, Fiducia 57, R. Pelletier; Próclida 54, no corre; Chabelska 52, R. V. Lanatti, Mazorca 54, X. X.; Teleditó 54, J. Bastías, Silena 54, M. Lema, Cara Morena 54, E. Amuchástegui, Luffa 54, M. Altamiranda, Merry Girl 54, T. N. Fernández, Quinette 54, J. Montero (aprendiz); Cruz de Malta 54, S. U. Morales.

5a. carrera, 1.200 metros — Pombiquet 54 kilos, T. N. Fernández; Imaginación 52, F. Arcuri, Gran Sujeto 54, E. Saavedra, Jacobín 54, no corre.

6a. carrera, 1.200 metros — Imaginación 57 kilos, no corre, Pert Maid 57, M. Lema; Playful Girl 54, F. Arcuri, Gijona 54, S. Ruiz, Seguta 54, J. Fernández; Admirable 54, T. N. Fernández, Petite Folle 54, M. Vignatti; Soberana 54, D. Torterolo, My Dear 54, R. Pelletier; Niña Bien 54, J. Bastías, Matchlight 54, E. Saavedra.

7a. carrera, 1.600 metros — Amarrete II 57 kilos, J. di Tomasi (aprendiz), Pope 56, J. A. Verdurí (aprendiz), Charol 56, M. Ojeda (aprendiz), Carmuchita 56, no corre, Quirno Costa 54, T. N. Fernández, Desterro 50, no corre, Cylleval 50, no corre, Pilluelo 49, E. Ruiz (aprendiz); Cielope 49, J. Fernández; Roldán 46, M. Acosta; Alfeño 46, M. di Blase (aprendiz), Napolitano 46, T. Torrilla (aprendiz), Irredenta 44, no corre.

8a. carrera, 2.500 metros — Laón 55 kilos, R. V. Lanatti, Crisis 55, M. Altamiranda, Brujo 53, no corre; Revoltoso 45, M. Acosta, Jónico 52, A. Grassi, Guilbert 51, R. Pelletier, El Temerario 50, T. N. Fernández, Monserrat 50, no corre; Cunumí 44, E. Ruiz (aprendiz); Some Day 48, M. di Blase (aprendiz); Micmac 44, J. Fernández; Turundel 41, X. X.; Monedilla 41, X. X.

INSCRIPCIONES

Se hicieron las siguientes inscripciones para la reunión del domingo 24 del corriente:

Premio "Last Reason", 1.500 metros—Quinette, Chabelska, Próclida, Rama Caída, Mazorca, Petite Chouette, Heligoland, Cruz de Malta, Teleditó, Lahore, Pasa Pasa, Punta Chica, Ninguna, Luffa, Cara Morena, Cordiale, Carucha, Fresilla, Diamantita, Fresca.

Premio "La Nattia", 1.100 metros—Es así Ma Petite Reine, Spécula, Coqueta, Madriguera, Lattia, Indiada, Bailarina, Mazuma, Esa es, Malberry, My Fly, Palomita, Púa Brava (ex No News).

Premio "Cazora", 1.100 metros—Serranillo, Pacú, Remolcador, Agüeros, Burlón Rey, Juan Moreira, Colastiné, Ovidio, Charge, Gleam, Mate Pastor, Puerto Rico, Durbar, Point du Jour.

Premio "Irigoyen", 2.000 metros—Testaferro, Crampón, Cunumí, Laón, Pronóstico, Gran Colecta, Atención, Royal Admiral, Carmuchita, Napolitano, Leoufuró, Norton, General Haig, Gentleman, Calderón, Quirno Costa, Agasajo, Brujo, Cielope, Turundel, Pope, Flapper, Gallipoli.

Premio clásico "América", 1.600 metros, Quo Vadis?, Esdepaja, Aldeano, Quirno Costa, Moloch, Democracia, Tesón, Pronóstico.

Premio "Botafogo", 1.200 metros—Gijona, My Dear, Petite Folle, Evil Eye, Jacobín, Tartarín, Liberté II, Melitona, Tripitas, Playful Girl.

Premio "Saint Emilion", 1.100 metros—Marchioness II, Diamant Bleu, Diamond Red, Epsom, Riga, Yesquero, Dinadia, Festejada, Democracia, Desterro, Flume, Morganta, Amarrete II, Jipi-Japa II, Debenture, Petillant.

Premio "General Brusiloff", 2.800 metros—Crisis, Monserrat, Laón, Pronóstico, El Temerario, Everllac, Irredenta, Jónico, Leoufuró, Elástico, Norton, Agasajo, El Conde, Brujo, Guilbert, Amarrete II, Turundel, Monedilla, Some Day, Gallipoli.

HIPODROMO DE LA PLATA

Hoy serán disputadas las carreras anunciadas en el hipódromo de La Plata.

La primera prueba será largada a las 13.

HIPODROMO DE TEMPERLEY

En el hipódromo de Temperley se realizará hoy la reunión matinal acostumbrada.

Será largada la primera carrera a las 9.30.

HIPODROMO DE SAN MARTIN

Hoy se efectuará una reunión matinal en el hipódromo de San Martín, debiendo ser disputada la primera carrera a las 9.

LAWN TENNIS

CLUB ATLETICO COMERCIO

En las canchas que el Club Atlético Comercio, posee en Núñez, se realizará en los días 1, 5, 8 y 15 de mayo próximo, el campeonato de lawn tennis, individual [illegible]

NUESTRO FOLLETIN

El mundo perdido, página 17.

de caballeros, por la Copa Vacca, cerrándose las inscripciones el 24 del corriente a las 17, en el local social.

FOOTBALL

DESDE PARAGUAY

(Por telégrafo)

REGRESO DE LOS JUGADORES ARGENTINOS

Asunción, abril 16 — Se efectuó el "match" de football entre los jugadores argentinos que se hallan aquí y la división del Club Libertad, campeón de 1920.

Iniciado el juego, los argentinos consiguieron marcar un "goal" a los treinta minutos de haber empezado el partido, y quince minutos antes de terminar el primer tiempo otro "goal".

Después de quince minutos de descanso, se reanudó el juego, notándose que ambos bandos desplegaban el mayor esfuerzo posible, consiguiendo los jugadores del Club Libertad, a los quince minutos, marcar su primer "goal". Vuelta la pelota al centro, continuó el partido dominando el cuadro local, y consiguiendo mercar el segundo "goal", produciéndose el empate 25 minutos antes de terminar el partido.

Continuó este inclinándose el éxito hacia el cuadro local, siendo interrumpido por el "referee" para observar a un jugador del cuadro argentino, que por segunda vez golpeó al "centroforward" local.

El "score" final fué el siguiente: 2 tantos a favor de cada bando.

Asunción, abril 16—En los círculos deportivos se asegura que el ministro argentino ha manifestado sus deseos de que los aficionados argentinos jueguen dentro de breve tiempo otro partido de football con los combinados paraguayos. Este partido no podrá realizarse aquí, a causa de que los jugadores argentinos regresarán mañana.

La Liga Paraguaya de Football tiene resuelto organizar un cuadro que en septiembre próximo irá a Buenos Aires a tomar parte en los partidos internacionales que en esa fecha se efectuarán.

PELOTA

CLUB ARGENTINO

LOS PARTIDOS DE HOY

Seguramente se ha de ver muy concurrido hoy el local del Club Argentino de Pelota, con motivo de jugarse dos interesantes partidos, en los que tomarán parte distinguidos aficionados.

El primer partido empezará a las 18, y en el figurarán los señores doctor José A. Astigueta y Carlos Luis Molina contra el capitán de fragata Jorge Campos Urquiza y el doctor Ignacio Torres.

En el segundo partdio intervendrán los doctores Urbano Fernández y Francisco C. Arrillaga contra el señor Roberto de Escurra y el doctor Jorge H. Frías.

—Reina especial interés por el campeonato que empezará a disputarse en la primera quincena de mayo, y en el que figuran como premios las copas donadas por el Jockey Club.

Se aceptarán las inscripciones hasta el 25 del corriente.

—Se han presentado como socios los señores doctor Francisco Costa Paz, doctor Julio Passerón, Francisco Barreto y doctor César A. Viale, quienes llenarán las vacantes existentes y que serán votados los días lunes 18, jueves 21, viernes 22 y sábado 23, respectivamente.

—El 25 del corriente quedarán cerradas las inscripciones para jugar en los distintos turnos.

El libro de inscripción se encuentra a disposición de los socios en la secretaría del club.

RACING CLUB

La inscripción para el campeonato interno de pelota que patrocina anualmente el Racing Club, quedará abierta desde hoy hasta el 30 del corriente, en la secretaría del club.

INSTRUCCION PUBLICA

Exhibición de una película — En una de las salas del Consejo Nacional de Educación, se exhibió ayer una película cinematográfica demostrativa de las riquezas de Cuyo, con fines exclusivamente educadores.

Dicha película será exhibida próximamente en todas las escuelas dependientes del Consejo, por el autor de la misma, señor Roberto Arata, como una contribución a los estudios naturales del país.

A la exhibición de ayer asistieron el presidente del consejo, doctor Angel Gallardo y varios vocales del mencionado cuerpo.

Asociación cooperadora "Ada M. Elflein" — En su última sesión, la junta directiva de la asociación cooperadora de la escuela número 13 del consejo escolar 14, resolvió dar a la misma el nombre de "Ada M. Elflein", en memoria de la ilustre escritora argentina.

Asientos vacantes — En la escuela superior número 3 de niñas, Tacuarí 567, hay asientos vacantes en el tercer grado correspondiente al turno de la tarde.

Conferencia — En el local del consejo escolar 20, el inspector técnico del distrito, señor Natale, dió ayer al personal directivo de las escuelas de su dependencia, una conferencia pedagógica que versó acerca del horario escolar ajustado a la ley de educación y sobre metodología de la historia y geografía.

"El Monitor de la Educación Común" — El Consejo Nacional de Educación, en su sesión última resolvió autorizar el aumento de mil ejemplares en la actual edición de 10.000 que se imprime, de la revista "El Monitor de la Educación Común", órgano oficial de aquella repartición educadora.

El expresado aumento, originará un gasto de 345 pesos mensuales, cantidad cuya imputación se hará una vez sancionado el presupuesto de gastos para el corriente año.

Pago de sueldos — Los sueldos, gastos y alquileres de las secciones 3a., 10 a y 11.a de escuelas de territorios, por el mes de marzo último, serán abonados en la tesorería del Consejo Nacional de Educación mañana, de 13 a 15.

Demostración a una educadora — Con motivo de su jubilación la señorita Dominga D. González, directora de la escuela Presbítero Alberti, será objeto hoy de una demostración de simpatía por parte de la sociedad cooperadora y por el personal directivo y docente de dicha escuela, llevándose a cabo esta demostración en uno de los salones del Savoy Hotel.

Harán uso de la palabra el coronel Salvador Martínez y Urquiza y la señorita Dominga Lindquist.

Se hará entrega a la señorita González de un artístico pergamino y de un obsequio.

Exámenes de música — En la prueba eliminatoria del concurso de aspirantes a cátedras de música en las escuelas de la capital, fueron aprobadas ayer las siguientes señoritas: Magdalena Silva, María E. Salorio, Angela C. Santuari, Julia Scapusio, Noemí Spongia, Matilde de los Santos, Delia R. Schenone, Claudina H. Schneider y Rebeca Silberstein.

Mañana, a las 9 y a las 14, volverá a reunirse la mesa examinadora, continuándose con las letras S, T y U.

Escuela Superior de Comercio—La inscripción para los cursos de 1o. y 2o. años de la nueva Escuela de Comercio, anexa a la sección Sur, continuará durante los días 18 y 19, desde las horas 20.30 a 21.30, en el local en que funcionará provisionalmente dicha escuela, Valentín Gómez 3163.

Las clases se iniciarán el 21 del corriente a las 20.

PUERTOS, ADUANAS e IMPUESTOS

Recaudación

La aduana de la capital recaudó ayer la cantidad de pesos 533.603.55 por concepto de los diferentes derechos que cobra. En la misma fecha del año anterior, la recaudación ascendió a 838.845.06 pesos o sean 305.241.51 más que ayer.

En lo que va transcurrido del presente año se llevan cobrados 63.935.030.27 pesos contra 62.784.166.58 en 1920; por consiguiente, hay un saldo a favor del actual período de 1.151.763.69 pesos moneda nacional.

Depósitos fiscales en La Plata

El Ministerio de Hacienda resolvió habilitar, con carácter provisional, los depósitos números 3 y 5 de la aduana de La Plata, para mercaderías de importación y almacenamiento de cereales, respectivamente.

Receptoría de Barranqueras

Ha sido habilitada la receptoría de Barranqueras para despachar los elementos que la Sociedad Quebrachales Fusionados introduzca para la explotación de tanino en sus fábricas de puerto Piol, como asimismo para liquidar y percibir los derechos correspondientes.

Importación de silos

[illegible] resolución del Ministerio de Hacienda [illegible] declarado que a los silos [illegible]

derecho de 5 por ciento para su importación.

La resolución está fundada en la franquicia que la ley respectiva otorga a las máquinas e instrumentos agrícolas.

TRIBUNALES

LAS TIERRAS FISCALES DE ENTRE RIOS

Inconstitucionalidad de la ley 2507

La Corte Suprema falló el litigio promovido por la sociedad Arenera del Vizcaíno contra el gobierno de la provincia de Entre Ríos, sobre devolución de pesos e inconstitucionalidad de la ley número 2507, que grava con un impuesto el mayor valor adquirido por las tierras que poseyeren los particulares en exceso de la superficie comprada a la provincia.

Expresó la compañía que, adquirida por ella en compra la isla Vizcaya, que le vendió el gobierno demandado, a razón de 9 pesos la hectárea y con una extensión de 190, fué practicada una mensura y resultó un sobrante de 129 hectáreas, que solicitó en compra, en 1916, al precio unitario convenido en la escritura, y de acuerdo con lo dispuesto en el artículo 1345 del Código Civil. La contaduría provincial formuló entonces una liquidación, de acuerdo con la cual la sociedad compradora debía abonar, además del precio convenido de 9 pesos por hectárea y de la contribución, una partida de pesos 2.649.87, por impuesto del 50 por ciento al mayor valor sobre el excedente, cantidad que abonó bajo protesta, y con respecto a la cual pedía se condenara al gobierno a su devolución, con intereses y costas, previa declaración de la inconstitucionalidad de la ley 2507, sancionada en 1915.

La Corte, al resolver la cuestión y después de dar por probados los hechos mencionados en la demanda, dice:

Desde luego, se observa, agrega el tribunal, que el impuesto en cuestión no afecta en general a los poseedores de sobrantes de tierra fiscal, sino solamente a aquellos que pretenden adquirirlos en uso de un derecho acordado por la ley común, y en el momento de ejercer ese derecho.

Dada esa circunstancia, y teniendo en cuenta que la facultad que acuerda el artículo 1345 del Código civil, esto es, la de poder adquirir la demasía de tierra al precio unitario señalado sobre lo principal, no puede ser ejercitado sino por el comprador o por sus sucesores, resulta evidente que la ley impugnada constituye un gravamen a cargo exclusivo de los compradores de tierras fiscales, que se traduce en un recargo del precio a que tenían derecho de adquirir en propiedad dichos sobrantes, de acuerdo con su respectivo contrato.

Es por lo tanto indudable que la aplicación de la ley provincial 2507 a los que solicitan en compra excedentes de tierras fiscales vendidas con anterioridad a la fecha de aquélla, fué sancionada, como en el caso, alterando esos contratos de venta en lo relativo al precio, y desconoce el derecho conferido por el artículo 1345 del Código Civil.

Como consecuencia de tales consideraciones, la Corte hace lugar a la demanda y declara que la provincia de Entre Ríos está obligada a devolver a la compañía actora, dentro del plazo de veinte días, la cantidad de 2.649.87 pesos con más sus intereses, desde la notificación de la demanda.

LA LEY PENAL 3335

Cómputo de la prisión preventiva

La justicia del crimen aplicó a Pascual Rafaelli, argentino, de 19 años, soltero la pena de un año de arresto, por el delito de hurto, y como aquél fuera reincidente, dispuso que cumpliera la condena en los territorios nacionales, sin cómputo de la prisión preventiva sufrida, todo ello de acuerdo con la ley número 3335.

Reclamó de la decisión el defensor de Rafaelli, por considerar que la ley 3335, sobre cumplimiento de penas de reincidentes, y en cuyas disposiciones se fundó el juzgado, era contraria al precepto constitucional que fija la igualdad ante la ley, ya que era ella de carácter local y no podía dejar sin efecto lo que dispone el Código Penal sobre cómputos de prisiones preventivas.

El juzgado consideró ajustadas a derecho las razones expuestas por el reo y resolvió computar la prisión preventiva; pero la Cámara de lo Criminal revocó ese fallo y estableció que correspondía aplicar la ley 3335 y no computar tal prisión.

Entablado el recurso extraordinario, la Corte Suprema resuelve el caso, y dice que se ha puesto en cuestión, durante el pleito, la validez de una ley del Congreso, en concepto de ser ésta repugnante al principio constitucional de la igualdad ante la ley, así como el artículo 67, inciso 11 de la Constitución, por cuanto, a juicio del recurrente, la ley 3335, dado su carácter local, no ha podido derogar un artículo del Código Penal. Y como la decisión apelada es contraria al derecho de dicho artículo, el recurso extraordinario autorizado por el artículo 14, inciso 3 de la ley 48, es procedente, y así lo declara.

Luego manifiesta el alto tribunal, respecto del fondo de la cuestión, que, a estar a los términos del artículo 3 de la ley 3335, su alcance es general y aplicable a los procesados en la capital, territorios nacionales y provincias, y es dicho alcance el mismo que se le dió en la discusión parlamentaria de aquélla.

En consecuencia, la decisión fundada en la ley 3335 no es contraria al artículo 67, inciso 11 de la Constitución, ni al principio de igualdad invocado en la causa por el defensor del procesado.

En definitiva, la Corte confirma el pronunciamiento de la Cámara en lo Criminal.

OBRAS DEL EDIFICIO DEL CONGRESO

La libertad de los inculpados

El juez federal doctor Jantus se pronunció en el incidente promovido por el fiscal doctor García Torres, quien sostiene que no corresponde disponer, como se ha hecho, la libertad de los detenidos Carlos Humberto Resana, Carlos Massini y Jaime Rocamora, mientras la Cámara de Apelaciones no se pronuncie sobre la excarcelación concedida por el juzgado, y que el fiscal considera improcedente.

Resuelve el juez mantener su decisión y concede la apelación interpuesta, al sólo efecto devolutivo.

UN PROCESO RUIDOSO

QUERELLA POR DEFRAUDACION

Resolvió ayer, la Cámara en lo Criminal, la querella instaurada por Adela L. de Cagnoni contra el escribano público Hortensio Criscuolo y contra José Samman.

Imputaba la querellante, al primero, haber autorizado, con fecha 10 de julio de 1918, una falsa escritura de poder otorgada por ella a favor de su esposo — actualmente fallecido — Agustín Cagnoni; y al segundo, haber adquirido falsa o simuladamente, el 5 de agosto de 1919, mediante sumas irrisorias, valiosos inmuebles de la querellante, por escritura que le otorgó el esposo de ésta, en virtud del poder reputado falso.

Al ocuparse del sobreseimiento provisional dictado en primera instancia a favor de los querellados, LA PRENSA abundó en el relato de los detalles concernientes a este asunto. En mérito de ello, nos limitaremos, ahora, a dar a conocer las consideraciones en que el tribunal de apelación funda su auto definitivo.

Manifiesta la Cámara que está probado que la firma de la querellante, argüida de falsa y puesta al pie del referido poder, es auténtica. Luego, después de descartar la prueba testimonial por vaga y singular, estudia las demostraciones periciales, de las cuales resulta, también, que dicha firma es auténtica. Esta afirmación [illegible]

nombrados y, aun cuando es contradicha por dos, añade el tribunal que, dados los estudios minuciosos que ha realizado aquélla, las razones de buena crítica en que se funda y la concordancia de su conclusión con otros indicios que surgen de autos, resulta evidente la autenticidad de la firma discutida.

Considera, en seguida, la Cámara, otras circunstancias que llevan a la misma conclusión, y refiriéndose a la adquisición de los inmuebles, agrega:

La simulación de la compra realizada por el procesado Samman, que más bien sería una colusión entre éste y el esposo de la querellante para defraudarla, no sólo no está probada, sino que está más bien desvirtuada en autos.

En efecto: Samman compra las propiedades aludidas en cuatrocientos doce mil pesos moneda nacional, que paga en la siguiente forma: cien mil pesos importe de una hipoteca que reconocían a su favor y que había sido contraída por la querellante en persona; ciento diez mil pesos, importe de tres hipotecas que reconocía la propiedad a favor de Tomás L. Page, y que Samman tomaba a su cargo; treinta mil pesos en efectivo, que entregó en este acto en presencia del escribano, y ciento setenta y dos mil pesos que Cagnoni declara haber recibido con anterioridad, y de los cuales setenta y tres mil Samman documenta con los pagarés firmados por la querellante, todos de fecha posterior a la hipoteca. Es de tenerse en cuenta, por último, prosigue, porque explica en parte la dilapidación de la fortuna de la querellante, que se hace aparecer como clandestina, que según lo que queda relatado y el certificado respectivo las propiedades de la querellante han estado hipotecadas por sumas fuertes, y esas hipotecas las ha contraído ella personalmente o dado poder especial para ese acto.

Estas consideraciones demuestran en forma evidente, concluye el tribunal, la inexistencia del delito y, por consiguiente, corresponde sobreseer definitivamente en virtud de lo dispuesto por el artículo 434, inciso 1.° del Código de Procedimientos, e imponerle las costas a la querellante, de acuerdo con el artículo 144 del Código citado.

A mérito, pues, de estos fundamentos, la Cámara en lo Criminal reforma la resolución de primera instancia y sobresee definitivamente a favor de los querellados con la declaración contenida en el artículo 437 del citado código.

Suscriben este fallo los vocales doctores F. Ramos Mejía y Daniel J. Frías. En disidencia, y por la confirmación del auto apelado, votó el vocal doctor Vázquez.

LAS RECUSACIONES CON CAUSA

Jesús Areal promovió juicio ejecutivo contra Iglesias y Crespo, por cobro de 3.900 pesos, provenientes según el actor, de sueldos devengados en su carácter de empleado de los demandados.

En primera instancia el juez hizo lugar a la acción; pero la Cámara Comercial, por los votos de los doctores Estrada, Cranwell y Casares consideró que el documento que servía de base a la ejecución no era sincero e implicaba un acto de complacencia de Iglesias, uno de los socios demandados; en consecuencia, rechazó la ejecución, con costas.

Posteriormente, Areal dedujo demanda contra la misma sociedad por cobro de 7.803 pesos, cuya deuda manifestó el actor, provenía del saldo que, a favor suyo, arrojaba la cuenta corriente de los demandados, saldo que había sido reconocido por estos últimos en el documento antes indicado.

Como en primera instancia el juez fundado en la decisión del tribunal de apelaciones, rechazara la demanda, el actor interpuso recurso de apelación y después recusó con causa a los camaristas que habían dictado su anterior ejecución.

Sostuvo el actor que la ley no quiere que un litigante se someta por fuerza a jueces cuya sentencia se descuenta de antemano, lo cual repugnaba también a la imparcialidad de la justicia.

Invocó también a su favor la disposición del artículo 368 inciso 8 del Código de Procedimientos, pues, a su juicio, se había emitido opinión sobre el pleito en la forma categórica de un fallo.

El tribunal, integrado por los vocales doctores Colmo y Gigena, resolvió, en su último acuerdo, dicha recusación.

En su decisión, dice la Cámara que el hecho de haber emitido opinión en los términos que expresa el recurrente, no importa colocarse en la situación que contempla la disposición legal invocada por el mismo, por cuanto la recusación se refiere a opiniones o dictámenes, que jamás son una sentencia y que suponen juicios privados vertidos fuera de la situación de magistrado.

Nada implica, agrega, la circunstancia de que el asunto de fondo sea común en uno y otro juicio, pues todos los juicios se individualizan, no obstante su fondo común.

Si todos los magistrados fueran recusables por la opinión que emiten en sus sentencias, se llegaría al absurdo de que todos los magistrados vendrían a quedar impedidos, pues todos han resuelto casos que ofrecen analogía con otros nuevos.

A mérito de estas y otras consideraciones, el tribunal no hace lugar a la recusación interpuesta.

Convocatorias y quiebras

Ante el juzgado del doctor Avellaneda, secretaría García, solicitó convocatoria de acreedores la firma Najmias Caplam y Compañía, establecida con fábrica de artículos de niños, en la calle 25 de Mayo 689. No acompaña el balance de sus negocios.

—El juez doctor Arriola, por la secretaría Sabatier, señaló las siguientes audiencias:

Concurso de Viuda de Martínez e Hijos, para el 27 del corriente, a las 15, para nombrar nuevo síndico.

Concurso de Benedetti y Compañía para el 3 de mayo, a las 15, a fin de regular los honorarios de la sindicatura.

Concurso de Juan G. Mazzuca, para el 4 de mayo, a las 15, con objeto de verificar los créditos.

—Ante el juzgado del doctor Martín y Herrera, secretaría Matienzo, la firma convocataria Francisco y Jaime Serralta ofreció un concordato del 50 por ciento, pagadero en dos cuotas iguales a 1 y 2 años de plazo.

Fallos de la Segunda Cámara Civil

Resolvió ayer la Segunda Cámara Civil los siguientes asuntos:

Definitivos: Adalberto Ramaugé contra Pirosanto Hermanos, reforma en parte la sentencia apelada y dispone que las costas de ambas instancias sean satisfechas en su orden; Ildefonso Pintado contra Evaristo M. Gorbea, confirma en lo principal la decisión recurrida y ordena que las costas de ambas instancias las satisfaga cada parte; testamentaría de Agustín Toucido, incidente sobre nulidad de cesión, se declara nulo y sin valor todo lo actuado; A. Guilbert y Gantner contra Arturo Soula, reforma, con costas, la sentencia apelada y reduce las regulaciones que contiene.

Juicios sucesorios

Fueron iniciados ayer, ante el juzgado del doctor Klappenbach, secretaría Ayarragaray, los juicios sucesorios de Catalina Perrone, Esteban Costa, Josefina Juchs de Barón, León Rouzies, Fanny Marcos y Alberto Leguizamón.

CENTROS SOCIALES

LAS FIESTAS DE HOY

Han organizado fiestas para esta tarde los centros nombrados a continuación:

Círculo Buenos Aires, en su local social, calle Cangallo 1756; Círculo Social Delfos, en el salón La Argentina, Rodríguez Peña 361; Young Men Dancing, en el Primo Circolo Mandolinistico Italiano, Corrientes 2314; Círculo Social La Dalia, en la Unione e Benevolenza, Cangallo 1362; Club Social Americano, en el salón Augusteo, Sarmiento 2419; Los Inmortales, en la Asociación Mariano Moreno, Santiago del Estero 1242; Círculo Hispano-Argentino, en el Orfeón Español, Piedras 534; Orfeón Gallego, en su sede social, Perú 359; Club Hispano-Argentino, en el salón de la calle Tacuarí 253; Club Leandro N. Alem, en la Sociedad Española de Belgrano, General Paz 1780; Club Social C. Z., en el salón de la calle Sáenz Peña 212; A. B. C. Club, en la Giovine Italia, Boulogne-sur-Mer 730; Tata Dancing Club, en el salón Giuseppe Garibaldi, Sarmiento 2419; Juventud Ideal de Balvanera, en la Colonia Italiana, Paraná 565.

Darán reuniones [illegible]

honor de los señores Antonio Alvarez y Angel García, ex miembros de la junta directiva del centro, en la Asociación La Argentina, Rodríguez Peña 361; Club Social C. Z., en el salón de la calle Sáenz Peña 242; Los Andes y Tome y Traiga, en General Paz 1760; Club Hispano-Argentino, en el salón de la calle Tacuarí número 253.

CULTO CATOLICO

SAN JOSE, PATRONO DE LA IGLESIA CATOLICA

CELEBRACION DE SU CINCUENTENARIO

En la basílica de San José de Flores

Peregrinación arquidiocesana al Santuario de Luján—La Piedad—San Carlos—Congregación de la Buena Muerte — Cuarenta horas.

Hace cincuenta años, el 8 de diciembre de 1870, el papa Pío IX proclamaba a San José patrono de la iglesia católica universal. Desde entonces acá, anualmente conmemoran los católicos el patrocinio del patriarca. El 19 de marzo, día del santo es recordado por la iglesia con doble significación, cual la de rememorar las virtudes del patriarca de Nazareth y cumplir la liturgia recomendada por Pío IX al proclamar a San José patrono de la iglesia universal.

El cincuentenario de la proclamación del santo por el papa Pío IX cumplióse el 8 de diciembre del año anterior, pero la conmemoración de dicha efemérides católica no ha estado solamente limitada a ese día. Antes bien, los actos rememorativos del patriarca comenzaron a sucederse con creciente brillo desde la tercera dominica después de la pascua de resurrección. Todo el corriente año, además, está dedicado a San José, de acuerdo con el "motu proprio" promulgado el 25 de julio del año anterior por el papa Benedicto XV, sobre la conveniencia del culto

Imagen de San José, patrono de la parroquia

a San José. Y si la fecha del cincuentenario de la proclamación del santo es recordada hoy, quizá con mayor fervor en esta capital, ello tiene fundamento principal en los solemnes cultos que se realizarán en la parroquia de San José de Flores en honor del patrono.

EN LA BASILICA DE SAN JOSE DE FLORES

Los actos más culminantes de la celebración del patrocinio de San José tendrán hoy por escenario el populoso barrio de Flores. Lleva la parroquial el nombre del santo, y es ya tradicional que en ella, anualmente, la fiesta del patriarca deja de ser una ceremonia de iglesia, para adquirir características más amplias, más populares. Es por eso que, año tras año, la población de Flores participa en los actos conmemorativos de San José, en forma entusiasta y decisiva. Tiene, así, la procesión que recorre la plaza una extensión considerable, y en las inmediaciones, buen número de familias esperan su desfile, contribuyendo en esta forma a que la plaza y sus calles adyacentes ofrezcan un conjunto en realidad interesante. Se repite tal característica todos los años en igual fecha, y en el presente, y dada la doble significación de la fiesta, puesto que se conmemora también, y en especial, según hemos dicho, el cincuentenario de la proclamación del patriarca como patrono universal de la iglesia católica, ella ha de superar sin duda los más optimistas augurios.

LA CORONA

Hoy, mañana y el martes la imagen de San José que se venera en el altar mayor de la basílica lucirá

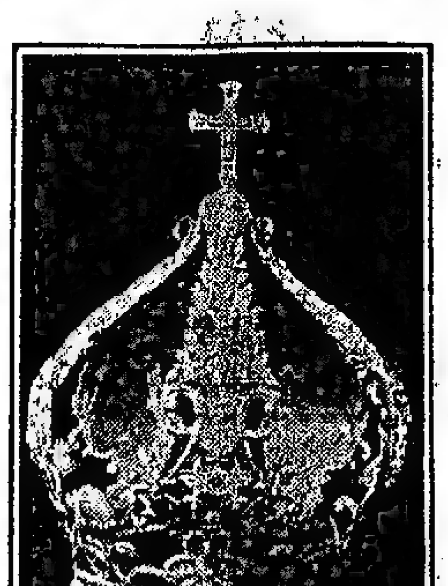

La nueva corona

la regia corona de oro y plata y piedras preciosas adquirida recientemente y que los muchos devotos del santo le obsequian como un recuerdo de la fecha que se conmemora. El valor de esta corona es de sesenta mil pesos, cantidad recolectada en la parroquia con tal fin, en un mes aproximadamente. El grabado que acompaña estas líneas da una idea de la joya.

LOS CULTOS Y LA PROCESION

El programa de cultos que se realizará hoy en la basílica de San José de Flores y el orden de la procesión son los siguientes:

A las 7, el gobernador de la arquidiócesis, monseñor Luis Duprat, oficiará una misa de comunión general para todas las instituciones piadosas establecidas en la parroquia; a las 10, el obispo monseñor Francisco Alberti celebrará de gran pontifical y bendecirá el nuevo estandarte de la congregación de la Inmaculada de la escuela-taller parroquial, y a las 15.15, después del rezo del santo rosario, se realizará la solemnísima procesión, con la imagen de San José alrededor de la plaza de Flores, y con la asistencia de todas las congregaciones parroquiales [illegible]

guridad, cruz parroquial, banda de música de la escuela-taller, congregación de San Luis Gonzaga, escuela-taller parroquial, Internado de la Sagrada Familia, Asilo de los Desamparados, Asilo Naval, Colegio de la Anunciación, Exploradores de Regina Coeli, colegio de San Pedro Nolasco, congregación del Niño Dios en el templo, Hijas de María, Apostolado de la Oración, cofradía de la Buena Esperanza, Conferencias Vicentinas, Hermandad del Carmen y Animas, congregación de San José, Insignias Basilicales, banda de policía, imagen de San José, a la que harán guardia de honor el clero y un piquete de bomberos en traje de gala, círculo de obreros y centros católicos de estudiantes y de empleados de la parroquia. De regreso al templo se entonará el himno triunfal en honor de San José, y el presbítero Guillermo Etchevert, cura rector de la Concepción, ocupará la cátedra sagrada, dándose al final la bendición con el Santísimo Sacramento.

Las fiestas religiosas en honor de San José proseguirán mañana y el lunes, en el orden expuesto a continuación:

Lunes: dedicado al Santísimo Sacramento. Habrá misas desde las 6.30 hasta las 11. A las 10 misa solemne con sermón. Al final de la misa se dará a besar la reliquia de San José. A las 16, rosario, novena, letanías, cantadas y bendición con el Santísimo Sacramento.

Martes: dedicado a Santa Teresa de Jesús. Habrá misas desde las 6.30 hasta las 11. A las 8, el señor cura de la basílica celebrará una misa por todos los bienhechores de la parroquia. A las 10 misa solemne. Hará el panegírico de la santa el presbítero doctor Rafael Cabo Montilla. Terminada la misa se dará a besar la reliquia de San José. A las 16, rosario, novena, letanías cantadas y bendición con el Santísimo Sacramento.

—

El Centro Católico de Empleados, el Centro Católico de Estudiantes y el Círculo de Obreros de San José de Flores han invitado a sus asociados para concurrir esta tarde a la plaza de la localidad y participar de la procesión que saldrá de la basílica a las 15.15, aproximadamente

—La comisión organizadora de la peregrinación arquidiocesana a Luján está citada para mañana a las 17, a los efectos de tratar asuntos de mucha importancia para la mejor organización de la misma.

—En la iglesia de La Piedad se celebrarán hoy solemnes cultos en honor de San José; a las 8, habrá misa de comunión general para los niños de la congregación, oficiada por monseñor Carranza; a las 9.45, misa solemne, con el Santísimo de manifiesto, actuando en esta ceremonia el presbítero Nicolás Fasolino. Por la tarde, a las 17.30, habrá exposición, rosario, devociones de San José y bendición con Su Divina Majestad.

—En la iglesia de San Carlos, la Sociedad de San José celebrará hoy con motivo de la fiesta de su patrono, una misa de comunión Pascual para sus asociados, que se oficiará a las 8; después de la jornada eucarística, que se efectuará, conmemorando el patrocinio de San José, se realizará en los salones del colegio Pío IX una asamblea de la institución citada, habiendo sido designados oradores en dicho acto, los señores Raúl Ignacio Ferrando y Julio Comoglio Botto.

—En la iglesia del Pilar se celebrará hoy, a las 8, una misa explicada para los niños del catecismo; a las 9, plática parroquial; a las 14, enseñanza y explicación del catecismo; a las 17, habrá manifiesto del Santísimo, rosario y bendición con Su Divina Majestad.

—En la iglesia del Salvador se celebrarán hoy los cultos de la congregación de la Buena Muerte; a las 7.15 se oficiará una misa de comunión para los señores socios; por la tarde, a las 17.30, habrá ejercicio dominical y sermón por el presbítero José M. Brianso.

—Cuarenta horas: en la basílica de San José de Flores.

INFORMACIONES UTILES

CALENDARIO

Calendario gregoriano — Abril 17 de 1921 — Santos Aniceto, papa, y mártir; Inocencio, obispo, y María Ana de Jesús Virgen.

Id ortodoxo — Abril 6.
Id israelita—Nissan 7 de 5681.
Id mahometano—Chaban 6 de 1339.

VARIAS

Todo conductor de automóvil o carruaje de alquiler que circule por cualquier punto del municipio o esté estacionado, está obligado a servir al público, exceptuándose únicamente cuando se trate de su concurrencia a los corsos de carnaval, si lleva la bandera del taxímetro alzada o muestra el letrero de libre.

BOLETIN DEL DIA

El trabajo en el puerto

Después del paro de 48 horas decretado por la Sociedad Obreros del Puerto, como homenaje a las víctimas de la explosión en el vapor "Terre Haute", ayer a las 13 reanudaron el trabajo los estibadores.

En honor del primer cónsul argentino en Beyrouth

Los misioneros libanenses Maronitas realizarán mañana a las 16, un acto literario y musical en la calle Paraguay 834, en honor del señor Eduardo Grünning Rosas, nombrado cónsul argentino en Beyrouth (Líbano), siendo ésta la primera vez que se establece una representación consular argentina en aquel lugar.

Hospicio de las Mercedes

El Ministro de Relaciones Exteriores se trasladará mañana al Hospicio de las Mercedes, para poner en posesión de su cargo al nuevo director de ese establecimiento, doctor Alfredo Scarano.

Campaña antipalúdica

La Tesorería General de la Nación entregó ayer al Departamento Nacional de Higiene la suma de pesos 12.900, con destino a gastos demandados por la campaña antipalúdica en las provincias del Norte.

BOLSA, BANCA Y COMERCIO

OPERACIONES DE AYER

NEGOCIOS DE TITULOS

Terminó ayer el movimiento bursátil de la semana sin mayores variantes para los valores de primer orden, pues las diferencias que se produjeron durante la única rueda no alteraron en forma sensible las posiciones precedentes.

Con cédulas fueron realizados $ 612.000, cantidad superior al total registrado por las mismas en las dos horas oficiales del día anterior; con leve repunte quedaron las de ley 8172, así como las de 5a. y 8a. series. En cambio, con ligera baja se hizo la clausura para las de 2a., 3a. y 4a. series.

En diversos fondos públicos fueron anotadas operaciones por $ 189.000, a precios dentro de los niveles anteriores, aunque con escasas diferencias a favor de unos y en contra de otros.

La especulación, de acuerdo con la tendencia que cerró anteayer, operó cantidades regulares en las portuarias, a precios flojos, si bien quedó más entonada. Las acciones de otras empresas industriales, como las bancarias, se cotizaron bien sostenidas.

Durante la semana, el movimiento estuvo representado por $ 11.280 con títulos de renta y 108.712 acciones.

UNICA RUEDA

Títulos y fondos públicos:

Cédula Argentina (ley 8172), 6 o|o, p. mañ., $ 116.300 a 90.70, 90.80, 90.70 y 90.80; p. f. mayo, $ 160.000 a 91.70 y 91.50. De 2a. serie, p. mañ., $ 2.500 a 91.60. De 3a. serie, p. mañ., $ 63.400 a 89 y 88.70. De 4a. serie, p. mañ., $ 13.100 a 89.20. De 5a. serie, p. mañ., $ 116.000 a 91. De 6a. serie, p. mañana, $ 2.500 a 91. De 8a. serie, $ 3.500 a 88.60 p. mañ., $ 134.000 a 88.60, 88.50 y 88.60.

5 o|o Créd. argent. 1905, p. mañ., pesos 10.000 a 74. De 1911, p. mañ., $ 5.000 a 74.30. De 1909, oro, p. mañ., $ 20.700 a 88.20.

4 1|2 o|o Emp. Int. O. P. 1911, oro, p. mañ., $ 124.000 a 65.30, 65.40 y 65.50; p. f. mayo, $ 6.400 a 65.60.

7 o|o Deuda Municip., $ 5.750 a 98.00.

5 o|o Oblig. Bco. Prov., p. mañ., $ 10.000 a 60.50.

6 o|o Cam. Afirmados prov. Bs. As., pesos 1.500 a 60.

6 o|o Deuda Int. Mendoza, p. pdo. mañ., $ 12.000 a 63.

Bancos y sociedades anónimas:

El Hogar Argentino (50 o|o pgdo.), 100 a 33.

Acciones: Banco Español, p. mañ., 50 a 160.

El Hogar Argentino, 100 a 43.

Banco Francés, oro, p. mañ., 25 a [illegible]

TIPOS DE LOS GIROS BANCARIOS A LA VISTA

BANCOS	Ing.	Belg.	Fran.	Alem.	Esp.	Suiza	Italia	Hol.	E. U. A.	Brasil	Mon.
Nación	44 ½	9.60	10.10	43.—	5.17	4.19	14.65	—	137.70	—	13.50
Provincia	44 ½	9.80	10.20	45.50	5.22	4.29	15.80	2.13	137.—	26.500	13.50
Lond. R. Plata	44 ⅝	9.70	10.22	44.50	5.19	4.17	15.50	2.09	136.80	26.500	14.50
Anglo Sudam.	44 ½	9.85	10.20	45.25	5.21	4.19	15.75	2.10	137.20	26.800	13.25
Británico	44 ⅝	9.75	10.20	45.—	5.20	—	15.50	—	137.20	—	—
Germánico	44 ½	9.80	10.05	44.50	5.20	4.15	15.15	2.08	137.50	—	—
Alemán	44 ½	9.80	10.05	44.—	5.20	—	15.15	2.08	137.50	—	12.25
National City	44 ½	9.85	10.20	45.—	5.23	4.19	15.55	2.11	137.—	27.000	—
First Boston	44 ½	9.80	10.15	—	5.20	4.17	15.30	2.08	137.40	—	—
Español	44 ½	9.85	10.20	44.50	5.20	4.20	15.50	2.12	137.25	26.500	13
Fran. R. Plata	44 ½	9.80	10.25	—	5.20	4.18	15.65	—	137.—	—	—
Francés Italia	44 ½	9.85	10.25	45.—	5.20	4.21	15.80	2.12	136.50	26.700	—
Italia	44 ½	9.80	10.25	44.50	5.20	4.25	15.50	—	137.—	—	—
Comer. Italiano	44 ¼	9.60	10.15	45.—	5.18	4.16	15.50	2.11	137.—	26.500	14
Italo Belga	44 ½	9.75	10.20	44.75	5.21	4.18	15.35	2.11	137.—	—	—
Holandés	44 ⅝	9.84	10.14	45.50	5.20	4.19	14.62	2.16	137.40	26.500	13
Pop. Argentino	44 ½	9.80	10.15	45.—	5.20	—	15.40	—	137.—	—	—
Comercial Azul	44 ½	9.92	10.20	45.—	5.20	4.21	15.45	2.10.5	136.60	—	—
Galicia y B. A.	44 9/16	9.85	10.20	44.50	5.23	—	15.40	—	137.—	—	—
Chile y Argent.	44 ⅝	9.80	10.20	45.—	5.22	4.18	15.50	2.11	137.25	26.500	13
Yokohama	44 ½	—	10.25	—	—	—	—	—	137.—	—	—
Arg. Uruguayo	44 ½	9.75	10.20	44.75	5.21	4.18	15.85	2.11	137.—	—	13.50

El Banco de la Nación cotizó ayer los cambios telegráficos a los siguientes tipos Sobre Inglaterra, 44 ½; Francia, 10.05; Bélgica, 9.55; España, 5.15; Italia, 14.60; Estados Unidos, 138.50; Suiza, 4.17; Montevideo, 12.50 % a favor del tomador.

Otras cotizaciones de ayer, a la vista: sobre Suecia, a 1.33 y 1.34; sobre Noruega, a 1.97; y 1.98; sobre Dinamarca, a 1.75 y 2.16; sobre Yokohama, a 66; sobre Portugal, a 7.50; y sobre Austria, a 2.10.

mañ., 1.400 a 34.40, 24.30, 34.20, 34.10, 34.20 y 34.30; p. f. mes, 1.900 a 34.40, 34.50, 34.30 y 34.40; p. f. mayo 1.500 a 34.60, 34.50, 34.60, 34.70, 34.60 y 34.70.

ORDENES A REALIZAR

De compra: títulos del Empréstito Consolidado Italiano.

De venta: acciones destilería El Globo y Compañía Anglo Argentina de Electricidad.

CAMBIOS

Cotizaciones oficiales de los cambios bancarios telegráficos realizados ayer en plaza:

Inglaterra	44 1|4
Francia	10.20
Bélgica	9.80
España	5.18
Italia	15.60
Estados Unidos	138.—
Alemania	44.75
Río de Janeiro, nom.	26.500
Montevideo, 13 1|2 o|o de descuento	

Para cambios a noventa días, la plaza cerró con Bancos tomadores: sobre Inglaterra, 45 3|4, sobre Nueva York, 131.50; sobre Francia, 10.60; sobre Italia, 16.10; España, 5.50, y Bélgica, 10.25.

A los tipos de cambios cotizados ayer, el valor de las principales monedas extranjeras, a moneda legal, es el siguiente:

1 libra esterlina	$ 12.25
100 francos	" 22.28
100 francos belgas	" 23.19
100 pesetas	" 43.87
100 liras	" 14.66
100 marcos	" 5.07
100 dólares	" 318.63
100 gulden holandeses	" 107.71
100.000 reis	" 43.20

DESCUENTO BANCARIO

Por descuentos de pagarés comerciales, la tasa del interés oscila entre 7 y 8 1|2 por ciento; para operaciones de letras de particulares, según firmas, se cobra de 7 a 9 por ciento anual.

CAJA DE CONVERSION

El total de los saldos en metálico que registra el balance emitido ayer por la Caja de Conversión, asciende a 470.599.950.93 pesos oro; incluye, además de las existencias locales, por pesos oro 466.476.793.31, bonos por depósitos en las legaciones importe de pesos oro 4.123.157.62.

La circulación monetaria a papel, níquel y cobre, asciende hoy a pesos moneda legal 1.302.363.573.03.

COTIZACIONES DE CEREALES

EN EL PAIS Y EN EL EXTERIOR

MERCADOS EXTRANJEROS

TRIGO

Chicago, abril 16—Trigo colorado, norteamericano, en centavos oro, por bushel de 60 libras, iguales a 27:216 kilogramos, entrega en mayo, 128; para julio, 108 3|4; más alto, mayo, 128 1|2; más bajo, 124 1|2.

Liverpool, abril 16—Trigo, tipo Río de la Plata, entrega en abril, 73 por quarter.

MAIZ

Chicago, abril 16 — Maíz mixto, norteamericano, por bushel de 56 libras, equivalente a 25:401 kilogramos, en centavos oro, entrega en mayo, 67 3|4; en junio, 61 3|8.

Liverpool, abril 16 — Maíz amarillo, tipo Río de la Plata, por quarter, entrega en abril-mayo 39|6.

Maíz mixto, norteamericano, por cental, equivalente a 45:380 kilogramos, para mayo, 8|5 1|2; para julio, 8|3; disponible, 11|7.

Amberes, abril 16 — Maíz amarillo, tipo Río de la Plata, para entregar en abril-mayo, por 100 kilogramos, 48.

Rotterdam, abril 16—Maíz, tipo Río de la Plata, por cada 1.000 kilogramos, en florines en mayo, 92 1|2; en julio, 86 3|4.

Hamburgo, abril 16 — Maíz, entrega en abril-mayo, por cada 1.000 kilogramos, 2.280 marcos.

LINO

Duluth, abril 16—Lino, por bushel de 56 libras, o sean 25:401 kilogramos, en centavos oro, para mayo, 151; para julio, 154.

Hull, abril 16—Lino, Río de la Plata, por quarter de 112 libras, entrega en abril-mayo, 13|9.

Londres, abril 16—Lino, tipo Calcuta, entrega en abril-mayo, cada 112 libras, nominal.

Amberes, abril 16—Lino, entrega abril-mayo, cada 100 kilogramos, 59.

Aceite de lino, por cada 100 kilogramos, disponible, 136 francos.

Amsterdam, abril 16—Aceite de lino, entrega en mayo, por cada 1.000 kilogramos, 26 1|4 florines, en mayo-agosto, 26.

AVENA

Chicago, abril 16—Avena, por bushel de 32 libras, iguales a 11:516 kilogramos, en centavos oro, para mayo, 37 3|8, para julio 39 3|8.

Londres, abril 16—Avena, tipo Río de la Plata, entrega en mayo, cada 320 libras, 24|3.

Liverpool, abril 16—Avena pelada, para abril, cada 320 libras, nominal; mayo, 32|9.

Amberes, abril 16—Avena, cada 100 kilogramos, entrega en abril-mayo, 140 francos.

EXPORTACION DE MAIZ

Liverpool, abril 16—Las exportaciones de maíz del Danubio ascendieron esta semana a 15.890 toneladas contra 27.050 en la semana anterior.

EMBARQUE DE TRIGO

Liverpool, abril 16—De los puertos australianos se exportaron durante la última semana 44.190 toneladas de trigo contra 120.180 en la penúltima, y 35.920 en igual período de 1920.

TRIGO Y LINO DE LA INDIA

De la India salieron esta semana 700 toneladas de lino contra 400 en la penúltima semana. De lino, en igual semana a la presente de 1920, se exportaron 370 toneladas.

—En viaje a Europa, con procedencia de la India, se hallan a flote 2.900 toneladas.

ENTRADAS Y VENTAS DE CEREALES

Las entradas en esta plaza de los cuatro principales productos agrícolas, registradas durante la semana fenecida ayer, así como las ventas de los mismos efectuadas en la Bolsa de Cereales, sumaron las siguientes cantidades de bolsas:

	Entradas	Ventas
Trigo	139.194	29.118
Maíz	51.697	19.678
Lino	98.107	8.037
Avena	63.181	32.386
Totales	352.179	89.219
Semana anterior	391.862	79.617
Desde 1.° de enero	5.591.810	1.506.776

Para entregar a término fueron registrados contratos en el mismo período, por 50.100 toneladas de trigo, 36.200 de maíz, 8.100 de lino, o sean en conjunto, 86.200.

En la penúltima semana el movimiento a término, con cereales, fué de 62.200 toneladas de trigo, 19.000 de maíz, 13.800 de lino. Total, 95.600 toneladas.

Desde el 1.° de enero, el movimiento a término, con cereales, alcanzó a 775.200 toneladas de trigo, 412.100 de maíz, 177.800 de lino y 800 de avena, o sea en total, toneladas 1.365.900.

MERCADO DE CEREALES A TERMINO DE BUENOS AIRES

Unica rueda — Trigo, p. mayo, 2.200 ton a 15.99, 16, 15.98, 15.95, 16.93 y 15.93; p. junio, 2.600 ton. a 15.63, 15.60, 15.54, 15.51, 15.50 y 15.51; p. julio, 600 ton. a 15.05.

Maíz, p. mayo, 1.000 ton. a 8.26.

Lino, p. junio, 800 ton. a 13.80, 13.86 y 13.80; p. junio, 300 ton. a 13.95; p. julio, 400 ton. a 13.00 13.96 y 14; p. agosto, 500 ton. a 14.

PRECIOS DE AJUSTE

Entrega	Trigo	Maíz	Lino	Avena
Disponible	16.—	9.70	13.65	8.20
Ent. abril	16.—	—	13.65	8.20
Id mayo	15.90	8.25	13.80	8.20
Id junio	15.60	7.35	13.85	8.30
Id julio	15.15	7.10	13.95	—
Id agosto	14.95	7.—	14.—	—

PRECIOS OFICIALES

La Cámara Gremial de Cereales fijó ayer los siguientes precios para mercaderías disponibles:

Trigo barletta, 16.20; de pan para el consumo, 15.90; en Bahía Blanca, id pan, $ 15.70.

Lino, en dársena, base 4 por ciento de cuerpos extraños, 13.55.

Avena, base 47 kilogramos, en dársena, $ 8; en Bahía Blanca, para exportación, $ 7.80.

Maíz amarillo, 9.60.

BOLSA DE CEREALES

Entrada de cereales por las siguientes estaciones de ferrocarriles:

Once: Trigo 4.611 bolsas, triguillo 197 id, maíz 2.462 id, lino 933 id, nabo 40 id, avena 1.774 id, cebada 587 id, cabadilla 800 id, alpiste 116 id, centeno 274 id, [illegible]

Palermo: Trigo 2.648 bolsas, centeno 225 ídem.

Retiro Pacífico: Trigo 1.654 bolsas, lino 14 id, nabo 15 id, maíz 578 id, cebada 812 ídem.

Retiro C. Argentino: Trigo 765 bolsas.

C. Córdoba: Trigo 906 bolsas, lino 211 id, maíz 288 id.

Puerto: Trigo 6.611 bolsas, lino 15.432 id.

Colegiales: Harina 160 bolsas.

F. Lacroze: Nabo 300 bolsas, harina 429 id, paja guinea 1.050 id.

Buenos Aires: Trigo 400 bolsas, maíz 470 ídem.

Riachuelo: Trigo 3.165 bolsas, lino 2.298 id, avena 7.355 id.

Total de las entradas: Trigo 23.195 bolsas, triguillo 197 id, maíz 4.733 id, lino 20.109 id, nabo 547 id, avena 10.431 id, cebada 1.290 id, centeno 590 id, alpiste 151 id, alfalfa 252 id, harina 2.082 id, patatas 18.035 id, porotos 135 id, paja guinea 1.050 atados.

Ventas de ayer

Trigo varias clases—630 bolsas en el Once a $ 16, 286 id en Sola a 16, 291 id en depósito a 16, 596 id en depósito Dársena a 15.50, 77 id en el Once a 14, 65 a 13.

Maíz amarillo viejo—345 bolsas en el Once a $ 10.40, 390 id en Estación Buenos Aires a 10.30, 230 id en el Once a 10.30, 180 id en Lacroze a 10.20, 348 id en depósito a 10, 160 id en el Once a 8.70.

Maíz amarillo nuevo—453 bolsas en el Once a $ 10.20.

Avena—252 bolsas en el Once a $ 8.10, 230 a 8.10, 540 a 7.80, 923 id en Brian a 7.80, 180 id en el Once a 7.70, 118 id en Sola a 7.40, 325 id en Palermo a 7.30, 402 id en Sola a 6.50, 360 id en el Once a 6.40, 145 id en Sola a 7.30.

Cebada—123 bolsas en Sola a $ 9, 94 id en Haedo a 8.30.

Alpiste—54 bolsas en el Once a $ 7.50, 52 a 6.

Centeno—370 bolsas en el Once a pesos 16.20.

Lino—119 bolsas en Sola a $ 12.20, 920 id en Palermo a 13.

Arvejas—163 bolsas en Sola a $ 2.60.

Cebadilla—741 bolsas en el Once a pesos 6.20.

Las anteriores operaciones fueron realizadas por los siguientes consignatarios:

Salaberry y Bercetche, Byrne y Cía., Accame, Bellini y Cía., T. Ojea y Cía., A. Poluffo, Rojas Boer y de Yebra, E. Petenello, Goñi Lorenzo y Cía., R. D. Barker y Cía., A. Vélaz y Cía., Hughes y Cía., Vaily, B. y Crespo, Mardjen, D. y Fagós Hnos., E. Puccio, A. y Blaquier, Seguí Hnos. y Cía., Otaegui y Estevez.

EN ROSARIO

MERCADO GENERAL DE PRODUCTOS NACIONALES

Unica rueda — Trigo, p. mayo, 400 ton. a 15.70 y 15.60; p. junio, 400 ton. a 15.10; p. agosto, 800 ton. a 14.80.

Maíz, p. mayo, 200 ton. a 7.75; p. junio, 600 ton. a 6.95.

Lino, p. mayo, 600 ton. a 13.10 y 13.15; p. junio, 100 ton. a 13.20; p. julio, 200 ton. a 13.40, p. agosto, 100 ton. a 13.55.

PRECIOS DE AJUSTE

Entrega	Trigo	Maíz	Lin.
Disponible	15.65	—	12.90
Entrega abril	15.90	—	12.93
Id mayo	15.60	7.70	13.15
Id junio	15.10	7.—	13.35
Id julio	14.80	6.85	13.40
Id agosto	14.65	6.75	13.55

PRECIOS OFICIALES

La Bolsa de Comercio fijó ayer las siguientes cotizaciones oficiales para mercadería disponible, afuera, puesta en vagón en Rosario:

Trigo, tipo Rosario, número 1, 78 kilogramos, 16, número 2, 15.60.

Lino, base 4 o|o de cuerpos extraños, 12.80; nuevo, 13.10.

Maíz nuevo, 8.75.

MERCADOS DE LA PRODUCCION

BOLSA DE COMERCIO DE PRODUCTOS FORESTALES

Entraron ayer en este mercado 247 toneladas de carbón, 400 de leña y 600 fardos chicos de pasto.

Precios del día, mercadería puesta sobre vagón, por cada 1.000 kilogramos:

Carbón	Colegiales	B. Aires
Quebracho blanco	de $ 82 a 92	86 a 95
Mezcla	" " 60 a 70	—
Algarrobo Sarmiento	" " 53 a 60	—
Córdoba	s/c	—
Carbonilla q. blanco	" " 34 a 37	—
Leña		
Queb. c. torta camp.	" " 41 a 44	40 a 43
Campana	" " 36 a 38	38 a 41
1|2 campana	" " 32 a 34	31 a 33
Algarrobo	" " 22 a 24	—
Torta 1|2 campana	" " —	30 a 33
Verde, tipo F C	" " 25 a 26	25 a 27
Alfalfa		
Santiago	" " 60 a 70	—
Córdoba	" " 50 a 60	—
Mezcla	" " 40 a 50	—

El carbón húmedo se cotiza con un 10 a 20 o|o de rebaja.

EXPORTACION DE CARNES

La Cía. Sansinena embarcó en el vapor "El Uruguayo", con destino a Liverpool 1.576 reses de carnero y 3.591 cuartos vacunos congelados.

MERCADO CENTRAL DE FRUTOS

Ventas de ayer

Lana cruza gruesa—84.000 kilos a $ 5, 4.70, 4.50, 4, 3.50, 3, 2.50.

Mediana y gruesa—30.000 kilos a $ 6.

Cruza mediana—11.000 kilos a $ 5.50, 5 y 4.

Cruza fina y mediana—31.000 kilos a pesos 6.50, 6, 5.50, 5, 4.

Borregas—60.000 kilos a $ 4, 3.50, 3, 2.50.

Lana fina—2.500 kilos a $ 6, 5.50.

Pieles lanares lanudo consumo — 2.100 kilos a $ 0.35, 0.33, 0.30, 0.27.

Desecho—3.900 kilos a $ 0.15, 0.13, 0.10, 0.07.

Corto y pelado consumo—500 kilos a pesos 0.25, 0.22.

Desecho—500 kilos a $ 0.05, 0.03.

Borregos—500 kilos a $ 0.22, 0.20.

Lana fina—1.800 kilos a $ 6, 5.50.

Vacunos—200 cueros a $ 6.20, 6, 5.70.

Becerros—50 cueros a $ 6.50, 6.

Nonatos—40 cueros a $ 2.50, 2.

Potros—30 cueros a $ 4.

Cerda—1.300 kilos a $ 13, 12.50, 12, 11, 10.50, 10, 9.

Colas—40 kilos a $ 23.

Corderitos—70 docenas a $ 2.50, 2.50.

Nutria—25 kilos a $ 22, 20.

Sebo derretido—12 cascos a $ 3.30.

Sebo pisado—16 barriles a $ 2.

MERCADO DE PATATAS

(Estación Casa Amarilla)

Entraron ayer en este mercado 17.610 bolsas patatas, en Retiro Pacífico 395 id.— Total: 18.035 bolsas.

Ventas de ayer

Patata, según clase de $ 0.60 a 1.40, los 10 kilos.

MERCADO DE PASTO

Entrada de pasto por las siguientes estaciones de ferrocarriles:

Caballito (F. C. O.): 1.581 fardos grandes y 4.098 chicos.

Buenos Aires (C. G. B. A.): 512 fardos grandes y 558 chicos.

Colegiales (F. C. C. A.: 37 fardos grandes y 897 chicos.

Palermo (F. C. P.): 180 fardos grandes.

Total general: 2.310 fardos grandes y 5.553 chicos.

Ventas de ayer

Pasto alfalfa: fardos grandes superior de $ 76 a 80 los 1.000 kilos; especial de 68 a 73 id; buena de 50 a 63 id; inferior a regular de 38 a 45 id.

Fardos chicos especial a superior de pesos 65 a 75, los 1.000 kilos; buena de 50 a 59 id; inferior a regular de 36 a 45 id.

Pasto mezcla: fardos grandes especial de $ 56 a 60, los 1.000 kilos; buena de 48 a 52 id; inferior a regular de 35 a 45 id.

Pasto cama: fardos grandes y chicos rastrojo según clase de $ 30 a 60, los 1.000 kilos; paja de trigo id id de 25 a 34 id; id avena id id de 30 a 45 id.

Precios extremos de la semana

Fardos grandes pasto alfalfa según clase de $ 34 a 80, los 1.000 kilos; id id id mezcla id id de 28 a 60 id; id chicos id alfalfa id id de 29 a 80 id; id chicos y grandes id cama id id de 20 a 62 id.

Dentro de un ambiente bastante sostenido continuó verificándose esta semana las ventas de las diversas clases de forrajes.

Sin embargo, las perspectivas que ofrece la plaza no son muy halagüeñas, pues al cerrar la semana se observa en los precios cierta tendencia a declinar, debido a que con la normalización del tiempo, han disminuido las probabilidades de que los arribos se redujeran.

De ahí, pues, que los pastos generales de consumo queden con plaza indecisa y con una leve baja de precios, que no es improbable cobre tonos más acentuados, si aumentan las entradas.

Las mezclas gramilla fueron de venta laboriosa, a causa del exiguo interés de los compradores.

[illegible]

MERCADO DE LINIERS

Los precios extremos del día fueron los siguientes:

Novillo mixo, de frig. de $			a 348.—
" mix. id id. de	" 214.—	a	240.—
" mix. id id. de	" 170.—	a	175.—
" para consumo de	" 60.—	a	125.—
Novillitos id id. de	" 38.—	a	115.—
Vacas id id. de	" 40.—	a	116.30
Vaquillonas id id. de	" 30.—	a	106.50
Terneros, de	" 11.—	a	65.—

Entraron ayer en este mercado 5.813 animales vacunos, a la siguiente consignación:

Salaberry y Bercetche: Sardoy, Córdoba ... Marquiuston, Azul 44; Andrade, id 36; ... heran, Ayacucho 31; Jiménez, Olavarría ... Elorera, id 43; Balcarce, Tapalqué 60; ... Ioura, Azul 59; Pochis, Guaminí 43; La... rue, Pehuajó 20; Gutiérrez, Saladillo 37. ... tolo Hnos.: Martín, Córdoba, 24. ... nzué, Alzaga y Cía.: Casares, Bolívar ... Unzué, S. A. de Giles 45; Fernández, ... Paz 25.

M. y R. Beazley: Madariaga, Matanza ... Leloir, T. Lauquen 120.

P. Etchart: Acuña, Caseros 38; Madens, Casares 40.

Goñi hijo y Hnos.: Laborde, Rauch ... Saharrea, Pila 22, Lorenzo, Lamadrid ... Llorench, Pellegrini 35.

... de Hacendados, Pereda, T. Lauquen ...

B. Arzeno: Marquet, Guaminí 60.

F. Estrugamou, Biomi, Azul 22.

T. Devoto y Cía.: Luado, Cañuelas 20; Devoto, Pinto 32; Berostegui, G. Chaves 21; Moroni, Lamadrid 12; Delorenzo, Pampa 25; Mañana, Saladillo 40; Cobo, T. Lauquen 24; Matías, G. Chaves 24.

Lizarralde Hnos.: Bastian, San Vicente 19.

Bellocq e Hita: Durán, Caseros 22; Hita, G. Belgrano 46.

J. Chapar y Cía.: Silva, G. Acha 46.

P. Aranect: Althabe, Catriló 32.

D. y Ramsay: Urquiza, M. Chiquita 29.

Palacios Hnos.: Guiliani, E. Ríos 27.

Santamarina e hijos: Echagüe, Pergamino 40; Eguizabala, Azul 48; Cantero, T. Lauquen 95; Petersen, Pampa 54; id, id 108; Crotto, Olavarría 60.

M. Urtasun: Blanco, Pampa 44; Gallastegui, Lamadrid 53.

Volpe y Mazzino Hnos.: Fernández, Pellegrini 21; Mean, Chacabuco 38; González, Pellegrini 42.

Aichourrón Hnos.: Gregorini, Olavarría 45; Zampatti, id 35; Arias, M. Chiquita 22.

A. Bellini y Cía.: Scatini, Villegas 22.

Benvenuto Hnos.: Arcaya, Pampa 28.

B. y Murzó: Ariño, G. Paz 71.

J. Bayona: Laurens, Lamadrid 42; Vellaro, M. Chiquita 22.

B. y Born: C. I. del R. P., Córdoba 33; Torres, Pampa 66; B. y Born, E. Ríos 100; Salvarredy, id 100.

P. Ham: Llavallol, Maipú 48.

Carriquiry, C. y Cía.: Primo, E. Ríos 111.

Cuesta y Cía.: Surrani, C. Casares 11.

F. D'Hers y Cía.: Marriescurena, Pellegrini 35.

J. Etcheverry y Cía.: Rodríguez, Vela 12.

J. S. Echevarría: Aduna, Villegas 25.

Estremé Hnos.: Gómez, Lamadrid 27.

Elordy y Cía.: Iguiñez, Pampa 154.

Fiorito Hnos.: Mazza, Las Heras 30.

B. Garat: Rocca, San Martín 35.

Gibson Hnos.: Boston, Azul 25; Pulestoni, Guaminí 24.

A. E. Landa: Zuliani, T. Lauquen 40; Lami, Pampa 81.

L. Lourtet y Cía.: Duhan, Caseros 22.

Lasourain y Etchegaray: Aguerre, Lamadrid 30; González, Guaminí 24; Pioli, Azul 100; Casaret, R. Pérez 44; Rossi, Azul 41, Inoucube, Saladillo 22.

M. de Hoz Hnos.: San Martín, M. Chiquita 20.

Mihura Hnos.: Aguerre, E. Ríos 66; Escoler, id 105.

Olano Díaz: Cantero, Pehuajó 46.

F. Ojam y Cía.: Guarrochena, Villegas 29, Caballero, T. Lauquen 25; Artica, Pila 50.

Puiggrós y Cía.: Galda, San Martín 25.

G. Rodríguez: Allende, G. Belgrano 32; Ausnina, Villegas 43.

Ruiz Baldassarre y Cía.: Bornean, E. de la Cruz 25.

Zubiaurre y Cía.: Romongosso, Olavarría 45, Villarinoff, Guaminí 58.

S. Calmi y Cía.: González, Ayacucho 22; Bertet Olavarría 59; Montilarena, Pila 46.

Seguí Hnos.: Pérez, Pampa 80.

B. Sansot: Aranciaga, Ayacucho 20; García, Catriló 25; Vilacoba, id 52; García, id 49, Lafontaine, Lamadrid 48; Rosso, Azul 86.

Juan Lalor: Zubillaga, Guaminí 86, Peotti, Olavarría 27.

P. y A. Lanusse: Cantellani, Córdoba 28; Aramburo, Pergamino 21; La Martona, Cañuelas 19; A. y Speroni, E. Ríos 56; Martín, Laprida 40; Ratti, Caseros 26; La U. A. de G., Guaminí 26; Astalmaya, Pringles 55; E. Argentina, Lincoln 20.

Ventas de ayer

Alzaga, Unzué y Cía.—BOLIVAR: Novillos: 84 m|g. a $ 175. GILES: Terneros: 45 r. 22.

Arzeno Hnos.—GUAMINI: Novillos: 4 g. c|g. a $ 112. Vacas: 6 g. 90. Vaquillonas: 13 c|g. 67; 12 c|g. 68. Terneros: 3 b. 39. Vaquillonas: 5 g. c|g. 80. T. LAUQUEN: Vaquillonas: 44 c|g. 60.

Alonso, Ferrari y Cía.—CORDOBA: Novillos: 14 c|g. a $ 87.

Alvarez y Speroni—GUALEGUAY: Terneros: 11 r. a $ 31; 10 b. 46; 10 r. 36; 5 g. 50. Novillitos: 10 b|c. 49. Vacas: 8 g. a 90; 7 g. 80, 10 g. c|g. 62.

Accame, Bellini y Cía.—VILLEGAS: Novillos: 6 c|g. a $ 80.

Arancet P. y Cía.—LONQUIMAY: Novillos: 16 c|g. a $ 88. Vacas: 6 g. 95.

Alvarez J. L.—MADARIAGA: Terneros: 10 r. a $ 15.

Agüero M. y Cía.—GUAMINI: Novillitos: 10 c|g. a $ 65. Vaquillonas: 10 c|g. 60.

Bayona J.—LAMADRID: Terneros: 42 r. a $ 34.

Bunge y Born—E. RIOS: Novillos: 14 g. c|g. a $ 85; 16 g. c|g. 102; 46 b|c. 86.

Benvenuto Hnos.—CATRILO: Novillitos: 9 c|g. a $ 70; 10 g. c|g. 82.

Beazley M. y R.—T. LAUQUEN: Novillos: 129 c|g. a $ 85, MATANZA: Vacas: 9 g. 95; 13 f. 45; 6 f. 20. Terneros: 4 f. 12.

Bellocq e Hita—G. BELGRANO. Novillos: 44 g. c|g. a $ 116, Vacas: 2 g. 90. CASEROS. Vacas. 22 g. 102.

Cardellini J. y Cía.—V. TUERTO: Novillos. 24 g. c|g. a $ 110.

Crotto Hnos. — CORDOBA: Novillos: 24 m|g. a $ 170.

Coppola y Cía.—CATRILO: Novillitos: 13 g. c|g. a $ 75.

Cucullu F. L.—LUJAN: Terneros: 30 r. a $ 38; 20 r. 35; 15 b. 45. Vaquillonas: 7 c|g. 60. Terneros: 24 r. 25. MERCEDES: Novillitos: 12 g. c|g. 80. GILES: Novillitos: 16 g. c|g. 115. MERCEDES: Terneros: 23 g. 50.

C. de Hacendados—T. LAUQUEN: Vaquillonas: 28 c|g. a $ 59. Terneros: 20 g. 50; 12 b. 45.

Chapar J. y Cía.—CASTELLI: Novillitos: 15 g. a $ 100. Novillos: 15 g. 125; 15 g. a 132.

Crespo y Rodríguez—JUNIN: Novillos: 12 g. c|g. a $ 120.

Cuesta y Cía. — C. CASARES: Terneros: 41 r. a $ 20.

De los Santos J. y Cía.—JUAREZ: Terneros: 28 r. a $ 32.

D. y D. Ramsay—C. TEJEDOR: Novillos: 110 c|g. a $ 100.

Devoto T. y Cía.—CAÑUELAS: Novillos: 15 m|g. a $ 175. G. PINTO: Vaquillonas: 24 f. 10. Terneros: 2 m. 5. A. ALSINA: Vacas: 5 g. 100; 5 g. 80. CATRILO: Novillitos: 44 g. c|g. 80. G. CHAVES: Novillitos. 9 c|g. 70. Terneros: 51 g. 55, Vaquillonas: 8 b|c. 52; 7 c|g. 65. Vacas: 3 g. 95. LAMADRID: Vacas: 12 g. 85. A. ALSINA: Vacas: 9 m|g. 115. SALADILLO: Terneros: 22 b. 40. 9 DE JULIO: Novillos: 19 g. c|g. a 117, SALADILLO: Terneros: 18 r. 22. C. TEJEDOR: Novillos: 46 g. c|g. 117. T. LAUQUEN: Novillitos: 24 g. c|g. 90. G. CHAVES: Terneros: 3 g. 58. Toruncs: 4 g. c|g. 115.

Elordy J. y Cía.—M. CANE: Novillos: 20 c|g. a $ 90. Novillitos: 50 g. c|g. 86; 5 58 c|g. 70. Terneros: 7 g. 50. Vacas: 7 g. 85; 15 g. c|g. 70.

Etchevarría J. S.—PELLEGRINI: Novillitos: 25 g. a $ 97.

Estrugamou F.—TANDIL: Terneros: 15 r. a $ 26. Novillitos: 8 b|c. 50. AZUL: Terneros: 9 m. 15; 13 r. 26.

Estremé Hnos.—CASEROS: Terneros: 32 r. a $ 31.

Etchart P.—CASEROS: Novillitos: 11 g. c|g. a $ 85. Terneros: 10 g. 52; 18 b. 48; 7 b. 40. T. LAUQUEN: Bueyes: 1 g. c|g. 125. Novillos: 1 g. 150.

Figari y Deambrosio—TORNQUIST: Vacas: 29 g. a $ 95, G. LOPEZ: Terneros: 35 r. 26.

Goñi L. e hijos — PELLEGRINI: Terneros: 15 g. a $ 65, RAUCH: Vacas: 20 m|g. 105. Toros: 2 f. 50.

Garat B.—9 DE JULIO: Novillitos: 9 g. c|g. a $ 90.

Gibson Hnos.—GUAMINI: Novillos: 9 c|g. a $ 100. Vaquillonas: 15 g. c|g. 70; 6 f. a 30; 9 f. 10. Terneros: 5 r. 18.

Iriart A. — 9 DE JULIO: Novillitos: 8 g. a $ 65. Vaquillonas: 5 b|c. 55.

Lasourain y Etchegaray — LAMADRID: Vaquillonas: 30 g. c|g. a $ 68. GUAMINI: Vacas: 11 g. 95; 9 g. 55. Novillos: 4 c|g. 16. SALADILLO: Vaquillonas: 5 c|g. 65. OLAVARRIA: Novillitos: 20 b|c. 60; 48 b|c. 62. Vaquillonas: 36 b|c. 55.

Lourtet L. y Cía.—CASEROS: Vacas: 11 c|g. a $ 110; 10 g. 90.

Lorini G.—G. LOPEZ: Novillos: 50 g. c|g. a $ 100; 52 g. c|g. 108.

Lalor Juan—GUAMINI: Vacas: 9 m|g. a $ 110; 7 m|g. 116.50; 6 m|g. 109; 7 g. 97.50. OLAVARRIA: Vaquillonas: 6 c|g. 54. Terneros: 1 b. 40; 3 b. 39.50; 2 g. 51.50. Vaquillonas: 10 c|g. 68.50.

Lanusse P. y A. — PERGAMINO: Novillos: 31 c. a $ 131, RIO IV: Novillos: 3 c|g. 99; 2 g. c|g. 111; 17 c|g. 109. CASEROS: Novillos: 12 c|g. 100; 18 ... 98. PRINGLES: Vacas: 6 m|g. 116. Terneros: 1 b. 48. CAÑUELAS: Vacas: 16 f. 30.50. LAPRIDA: Novillitos: 11 b|c. 55. Terneros: 15 g. 49; 5 g. 53; 4 b. 44. PRINGLES: Terneros: 13 b. 46. Vacas: 9 g. 90.50. GUAMINI: Novillitos: 3 b|c. 59; 10 b|c. 64. Novillos: 4 c|g. 82. Terneros: 3 g. 64. Vacas: 6 g. 106. LINCOLN: Terneros: 3 m. 18. Novillitos: 5 f. 18. Novillos: 4 c|g. 86.

Mantels y Cía.—TORNQUIST: Terneros: 6 r. a $ 28.

Martínez de Hoz Hnos.—M. CHIQUITA: Novillos: 19 c|g. a $ 95. TANDIL: Terneros: 7 a $ 38; 12 r. 22.

Mihura y Cía.—NOGOYA: Novillos: 12 g. a $ 84. Vacas: 3 b|c. 86. Terneros: 23 r. 27; 25 r. 29; 4 f. 12; 74 r. 30; 27 b. 40. Novillitos: 4 b|c. 50. Vaquillonas: 3 b|c. 40.

Noguera, A. Salazar y Cía.—CATRILO: Novillos: 12 c|g. 90; 4 c|g. 80. T. LAUQUEN: Terneros: 54 g. 51; 9 b. 46; 7 r. 30.

Ojam F. y Cía.—PILA: Terneros: 50 f. a $ 25. [illegible]

SOLICITADAS

PARA SER FUERTE

Tómese una pastilla de Kassium con cada comida. Esto fortalece los nervios y aumenta la potencia portadora de oxígeno de la sangre. Aquellas personas que lo han probado dicen que el uso regular del Kassium no solamente los hace más fuertes, sino que aumenta su resistencia, elimina la nerviosidad, insomnio y ayuda a los que están delgados a engordar. Así, pues, si quiere Vd. ser más fuerte, tener mejor cariz, sentirse mejor o engordar, vaya a su farmacia y deposite $ 3.50 m|n, por un tratamiento de Kassium de dos semanas. Uselo de acuerdo con las instrucciones, y si al final de una quincena no está completamente satisfecho y complacido, se le devolverá su importe con solo pedirlo.

AVISOS NOTABLES

Dr. Politi Jefe consultorio Hosp. Clínicas — **Dr. Gaibissó**
Vías digestivas, corazón y pulmones
RAYOS X Pueyrredón 850. de 11 a 17. (Domingos de 9 a 11. v29

UN FELIZ DESCUBRIMIENTO

Un hábil cirujano, el doctor LIVET-GARIGUE, especialista herniario de la Facultad de Medicina de París, ha encontrado, después de las numerosas operaciones de hernias que hizo durante su vida, el medio de vencer tan desalentadora enfermedad, sin tener necesidad de llevar vendas molestas ni de correr los riesgos de una operación. Su método, siendo absolutamente indispensable a los herniados, cualesquiera que sean, con el fin de que todos se lo puedan procurar sin gastos, se mandará gratuitamente, discretamente embalado, a cualquier persona que remita hoy mismo su dirección al INSTITUT ORTHOPEDIQUE (división 51), 7 bis, rue Eugene Carrière, en París. Ya que esto no cuesta nada, ni compromete en nada, no vacile en escribir en seguida

KALISAY
EL MEJOR VINO QUINADO
Lagorio Esparrach y Cía.
v30

ESTOMAGO
e intestinos. Usar PEPTOLYSINA, fórmula del Dr. Calandrelli, curativa en el 90 por ciento de los casos. Laboratorios NELSON Suipacha 477 y en todas las buenas farmacias

N. PERCICH
DENTISTA DEL CIRCULO DE LA PRENSA.
PRECIOS MODICOS
362 - Bernardo de Irigoyen - 362

DUC
Papel de fumar en libritos de 120 hojas. Marca de fama mundial, la más difundida y preferida: "Gazette Médicale", París 10 Novbre. 1860. Unicos importadores: Teodoro Mendy y Cía., sucesores de Ernesto Mendy, 207 Pozos, Bs. Aires.

MOSCATO CHAMPAGNE TIRASSO

ESTÓMAGO
Dr. RAFFO INTESTINOS. RAYOS X. - SANGRE.
De 16 a 18. - VIAMONTE 1617. v30

Dr. BARRIO
Médico. Jefe de sala Hospital Muñiz. Pulmón (tuberculosis), Corazón, Estómago. Rayos X. - Talcahuano 1205, de 14 a 17. v27

Profesor Dr. Agote
De la Facultad.—Médico jefe del Instituto Modelo de Clínica. — Titular de Clínica Médica.—Hospital Rawson
Enfermedades internas y de los niños
LAVALLE 1515.—De 14 a 16
(Menos los viernes)

Dr. ARGAÑARAZ
Profesor suplente de la Facultad
Enfermedades de los OJOS Y ANTEOJOS
Calle PARAGUAY 640 - De 14 a 18 v30

Dr. ENRIQUE CASTAÑO
Jefe de clínica del servicio de afecciones génito-urinarias del Hospital Ramos Mejía. Especialista de riñón, vejiga, próstata, uretra y sífilis. Ha trasladado su consultorio a la calle Montevideo 592, de 14 a 17 perm

Dr. Polito
Especialista: Piel, Secretas, Sífilis, Urinarias. De los Hospitales Ramos Mejía y Rawson. Se mudó a la calle Bmé. Mitre 1548. De las 14 a las 19. v13myo.

Profesor Dr. ROBERTSON LAVALLE
De la Facultad de Medicina. Director del Hospital Ramos Mejía (antiguo San Roque) Cirugía general. Rayos X. — Tucumán 529. Consultas: de 13 a 16.

SEMILLAS de hortalizas
— DE —
FLORES
— Y DE —
ARBOLES
DE TODAS CLASES
y de la mejor calidad

BULBOS Y CABEZAS DE FLORES
Gran surtido recién llegado de HOLANDA
Pidan listas descriptivas que se remiten gratis a todo interesado mencionando LA PRENSA.
PRECIOS MODICOS
SEMILLERIA INGLESA de
WILLIAM H. LOGAN
CANGALLO 826—Bs. AIRES

Tienda San Juan
MUEBLES
Estilos modernos y antiguos.
ALFOMBRAS
Gran variedad de formas, estilos y clases.
TAPICERIA
Surtido incomparable como novedad, amplitud y selección.
GRANDES ALMACENES
Tienda San Juan
GOBRIÁN Hnos. — Alsina y Piedras — Soc. Anónima

Dr. CHABROUX Diplomado del Hosp. de París (St. Louis Urología, etc.) Jefe del servicio de Piel Secretas y Urinarias del Hospital Alvear. Bmé. MITRE 788, de 14 a 15.30.

REUMATISMO
CURA RADICAL
Dr. CASARINO, - Suipacha 323. - De 15 a 20.

Dr. AYNES
Secretas, nerviosas y vías urinarias, 800-914. ESMERALDA 463. — Consultas de 13 a 21. Empleados y pobres gratis.

Corazón, Estómago y Pulmones
Dr. Dávison.-Ex médico interno Hosp. Real de Edimburgo, Rayos X. Horas de consulta de 13 a 16 (1 a 4). - B. Mitre 1417. v18

A. ASTRALDI
1042, SARMIENTO, 1042 — 1042, SARMIENTO, 1042
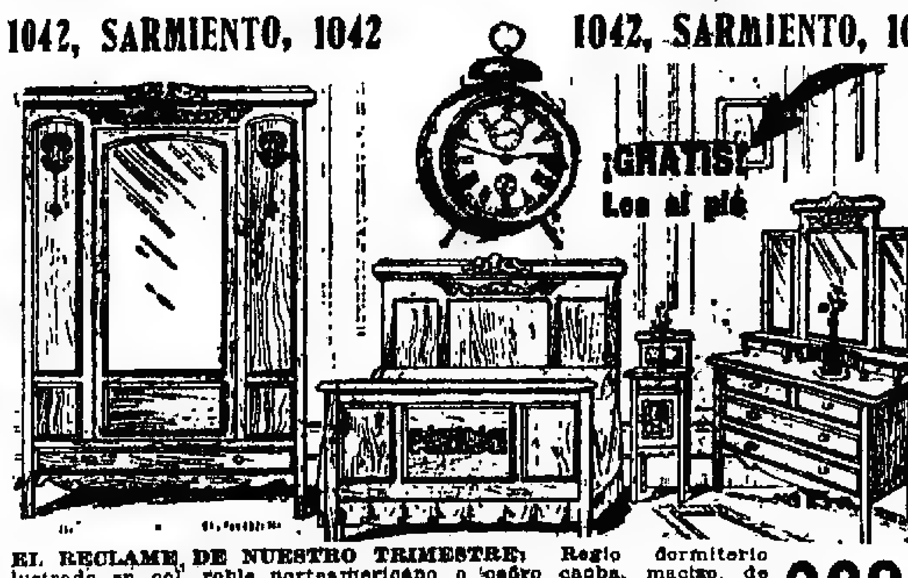

EL RECLAME DE NUESTRO TRIMESTRE: Regio dormitorio lustrado en col. roble norteamericano o cedro caoba, macizo, de construcción eterna, compuesto de ropero, toilet cómoda, cama camera con elástico reforzado, mesa de luz con repisa biselada, 1 percha y 1 toallero. Al hacer su compra REGALAMOS un fino reloj despertador de 17 centímetros de alto y de cuerda de gran duración ...... $ **260.-**
Embalaje y conducción gratis. Soliciten catálogo ilustrado N.o 5. — U. T. 138, Rivadavia. Coop. Tel. 129, Central

BAÑOS DE SOL
Cura de la tuberculosis y enfermedades pulmonares, de la sangre, de los huesos y piel. Escrofulosis, raquitismo, debilidad. SOLARIUM DE LA CLINICA del DO. FEINMANN, Rivadavia 1425. — De 8 a 18. U. T. 202, Rivadavia.

Dr. NATALICIO FRUTOS
Especializado en los Hospitales de París. Partos, enfermedades de señoras y de niños. Avariosis y enfermedades de la piel. Tuberculosis: Vacuna y suero Ferrán. Consultas de 14 a 16. U. T. 997, Barracas — AV. MITRE 1143, Avellaneda. 1p

El Molino "GUANACO"

Con Cojinetes "NON-OLEUM"
No dejará faltar **AGUA**
Consulten Catálogo No. 29
JUAN y JOSE DRYSDALE y Cía
PERU 440 - BUENOS AIRES
ROSARIO — BAHIA BLANCA

BANCO REAL DEL CANADA
(The Royal Bank of Canadá)
FUNDADO EN 1869
Capital y reservas $ oro 39.000.000
Activo total....... " 590.000.000
710 SUCURSALES por todo el mundo
Nueva York
Londres
París
Barcelona
Excelente servicio comercial
Solicitamos la cuenta de Vd.
Sucursal en Buenos Aires:
SAN MARTIN esquina Bmé. MITRE

¿NECESITA Vd.
Capas o ponchos de goma, Perramus o Impermeables? Diríjase a la casa especial en el ramo de Jacques Friedenthal, Maipú 337, Buenos Aires.

Dr. ELIZALDE Jefe del servicio de las enfermedades del riñón, próstata, vejiga, etc., en el Hosp. San Roque. Consultas de 15 a 18. Paraguay 937.

HERNIAS QUEBRADURAS
Reducción, sin operar ni molestias, por el nuevo sistema reductor Orto-terápico D. GUIU. - Sarandí 37. - De 17 a 19.

Doctor BELGERI Médico de servicio de ojos del Hospital de Clínicas. Jefe del consultorio del Hospital Alvear. — Bmé. MITRE 948. - De 15 a 17. U. T. 840, Rivadavia.

¡Con la MÁQUINA "ALEXY" no hay crisis posible!
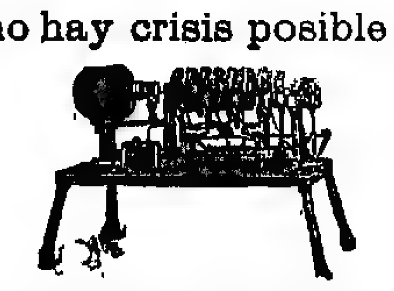
La novedad práctica de la feria de Leipzig. ¡¡El capital invertido reditúa el 74,1 o|o mensual!!
Afila 48 a 50 docenas de cuchillas de máquina de afeitar por día, dejándolas mejor que nuevas, con sólo un consumo de $ 0.20 por jornada. Eléctrica. Automática. No precisa instalación especial! La maneja un chico. Su presentación es el mejor reclame para atraer al público.
Para convencerse pidan detalles, planos y referencias al único representante en Sud América.
VÍCTOR SUÁREZ
ZABALA 2447 (BELGRANO)
BUENOS AIRES

Dr. O'FARRELL Profesor de la Facultad. Atiende especialmente enfermedades de señoras, de 14 a 16. — Viamonte 550. v30

Dr. VILA Especialista nerviosas e internas en general. Sangre. Electricidad. Rayos X. - Cangallo 2158. - Lunes, miérc. y vier., de 9 a 11 y 14 a 17. v7m

HERNIA Reducción garantida sin operación y sin molestias con el New Elastic Truss Suave y eficaz, este aparato permite todo trabajo, no incomoda, y asegura la curación progresiva de las hernias con rapidez y seguridad. — S. BAER, especialista. - 673 Sarmiento 673, 1er. piso, de 9 a 11 y de 13 a 19. 1p

Dr. JOSE INGENIEROS Enfermedades nerviosas. — Consultas todos los días de 15 a 16. Calle VIAMONTE 776. v30

Mañana, lunes, es DIA DE NOÉ.

son los que se obtienen con las semillas que vende NOÉ, en su nuevo edificio de la calle
Bmé. Mitre 575.
Mucho me habían recomendado las semillas que vende este amigo de los Niños, pero nunca pensé, fueran tan buenas como resultan.
Cada sobrecito lo vende a
0.15 cts.,
conteniendo, término medio, no menos de 350 semillas. Se puede pedir algo más barato y lucrativo para el comprador?

Regirán precios excepcionalísimos.

Doctor JOSE DE LUCA
Profesor especialista en garganta, nariz y oído. - Atiende de 15 a 17. Calle CANGALLO 1056.

BRONQUITIS-ASMA
Tos, resfríos mal curados, catarros, fatiga, debilidad. - Cura especial. - Rayos X. Dr. P. F. Torrents. Rivadavia 1998. De 14 a 17

Dr. TOMAS ZABALA
Enfermedades nerviosas y mentales. Director del Instituto Sanatorio Charcot. VIAMONTE 2564. - De 14 a 16.

Doctor CARLOS LUNA VALDES
Piel y sangre. - Estómago e intestinos. Calle CORDOBA 1713. — U. T. 4777, Juncal. Lunes, miércoles y viernes: de 14 a 17.

COMPAÑIA NAVIERA SOTA y AZNAR
BILBAO
NUEVA LINEA DE VAPORES — SERVICIO REGULAR ENTRE HAMBURGO, AMBERES, ROTTERDAM, PUERTOS DEL NORTE DE ESPAÑA BRASIL Y RIO DE LA PLATA
VAPOR "ALU MENDI" salió de Buenos Aires el 2 de Abril para Bilbao y Hamburgo.
VAPOR "JATA MENDI" en viaje de Bilbao, esperado llegar a Buenos Aires alrededor del 19 de Abril.
VAPOR "ATXERI MENDI" salió de Bilbao el 29 de Marzo para puertos del Brasil y Río de la Plata.
Estos vapores serán seguidos por otros de la misma Compañía, en intervalos regulares.
Para informes sobre fletes dirigirse a
HOULDER BROTHERS y Co. Ltda.
337 — SARMIENTO — 337 Buenos Aires

Dr. Salleras
Jefe de clínica del servicio de vías urinarias del Hospital P. Piñero. - De 18 a 19. CALLAO 67.

Dr. LORENZO COSTA
Abogado. Estudio: Belgrano 1940. Atiende asuntos en la Capital Federal y provincia de Buenos Aires. 1p

VACUNAS CARBUNCLO: 0.15 la dosis. MANCHA - SEPTISEMIA. LIGNIERES HERMANOS
748, Pueyrredón - Buenos Aires v15

NARIZ, OIDOS Y GARGANTA
Doctor RAUL BECCO
Rivadavia 1138. De 14.30 a 17.30

Cuidado con los "aires"
LOS GOLPES DE AIRE SON TRAICIONEROS
Tan pronto atacan los pulmones, causando congestión, pulmonía, neumonía, etc., como la cintura, originando lumbagos, ciática, etc., o bien ciertas articulaciones, y entonces aparecen los dolores reumáticos. Cuando en esas partes sienta usted dolor, no vacile y coloque en seguida encima una hoja de
THERMOSINE LARROCHETTE

ya sea de día o de noche. En contacto con la piel, la Thermosine produce un calor intenso, la sangre circula y el dolor desaparece.
Es un remedio casero, muy útil. Se halla en todas las farmacias.
A. LOURTAU y Cía.
PARANA 182

Ruiz y Cía.—E. DE LA CRUZ. Terneros: 25 r. a $ 21.

Rubio, C., Zubiaurre y Cía. — OLAVARRIA: Terneros: 23 b. 40; 22 r. 30. GUAMINI: Vacas: 20 m|g. 114. Terneros: 21 g. 53; 10 g. 50.

Rodríguez Gabino—CATRILO: Vacas: 18 g. a $ 100; 24 g. 80.

Sclón, Sansot B.—CATRILO: Novillitos: 33 g. a $ 92; 49 g. c|g. 85. Vacas: 48 g. 85. Novillitos: 25 g. c|g. 83. AZUL: Terneros: 9 g. 25; 17 g. 50. Vacas: 35 g. 99; 10 g. c|g. 70, Vaquillonas: 14 g. c|g. 80. AYACUCHO: Novillitos: 20 g. 102.

Serantes, Calmi y Cía.—AYACUCHO: Vaquillonas: 4 b|c. a $ 60. Novillitos: 11 g. c|g. 90. OLAVARRIA: Terneros: 4 r. 30; 55 r. 26.

Santamarina e hijos—OLAVARRIA: Vacas: 26 g. a $ 95; 14 g. c|g. 75. Novillos: 15 c|g. 90; 5 g. c|g. 126. CATRILO: Novillos: 30 m|g. 240; 25 m|c. 248; 70 m|c. a 230; 26 c. 206. PERGAMINO: Novillos: 40 m|g. 175. BOLIVAR: Novillos: 3 c|g. 100. Vacas: 3 g. 95. AZUL: Terneros: 13 m. 4.

Salaberry y Bercetche—TAPALQUE: Novillos: 157 m|g. a $ 214; 30 m|g. 172; 40 c. 190; 34 g. c|g. 124; 10 g. c|g. 105. AYACUCHO: Vacas: 4 g. 85.50; 5 g. 80.50; 4 g. 92; 4 f. 40. GUAMINI: Novillitos: 10 g. 97; 10 g. 96; 9 g. 91; 12 g. c|g. 81; 9 c|g. 73; 11 m|g. 104. Vaquillonas: 3 c|g. a 54. Vacas: 3 g. 81. SALADILLO: Vacas: 5 g. 95. Novillos: 15 f. 37.50; 7 f. 45; 4 b|c. 63.50. Terneros: 3 r. 21. OLAVARRIA: Terneros: 9 r. 29.50; 12 b. 48; 4 g. 55; 9 g. 56. AZUL: Terneros: 2 r. 24; 5 r. 23.50. Vacas: 3 g. 88; 3 g. 90; 6 g. 93; 7 g. 101; 6 g. a 91.50. Vaquillonas: 3 b|c. 41; 6 g. c|g. a 72.50; 4 g. 105.50; 2 g. 94. Novillitos: 6 m|g. 111; 2 g. c|g. 81; 9 b. 45.

Urtasun M. e hijos—CATRILO: Novillos [illegible] LAMADRID [illegible]

Compra de los frigoríficos: Sansinena 376 animales, La Blanca 488, Swift 44, Wilson 473, Armour 131.—Total: 1.512 animales.

Animales porcinos

Precios extremos del día de $ 0.30 a 0.58 y 1|2 el kilo.

Ventas de ayer

V. Stabile—De 9 de Julio 45, a $ 0.54; de id 12, a 0.30; de id 4, a 0.45.

J. Barcia y Cía.—De Arias 40, a $ 0.53.

De Lellis y Fugés Hnos.—De Matanza 24, a $ 0.50; de id 20, a 0.57; de Mercedes 32, a 0.40; de Saladillo 84, a 0.53 1|2.

P. Arancet—De Lonquimay 30, a pesos 0.40.

M. A. García—De Lincoln 45, a $ 0.37.

Estremé Hnos.—De 9 de Julio 50, a pesos 0.50.

P. y A. Lanusse—De Alsina 17, a $ 0.50; de id 28, a 0.40; de G. Paz 20, a 0.50; de Azul 18, a 0.40; de Saito 43, a 0.45.

Alonso y Blaquier—De Junín 20, a pesos 0.52.

Juan Lalor—De 9 de Julio 32, a $ 0.30; de id 34, a 0.53.

J. M. Montanaro—De Pellegrini 39, a pesos 0.55 1|2.

MERCADO DE MATANZA

(Estación Tablada)

Continuó ayer este mercado sus transacciones a un nivel muy desanimado

La falta de interés de los compradores y la regular entrada habida dió lugar a que las cotizaciones en general acentuaran más aún su depreciación.

Los precios extremos del día fueron los siguientes:

Capones p. frigorífico de $ ... a 15.75
Ovejas ... [illegible]

Se vendieron para el consumo local 2.480 animales.

Compra de los frigoríficos: Compañía Sansinena 3.128 animales, Armour 2.901, Las Palmas 1.726, Swift 369, Wilson 170.

Entraron ayer en este mercado 14.549 animales lanares, a la siguiente consignación:

Lalor Juan: Gurruchaga, Iturregui 843; Alonso, Muñoz 91.

Salaberry y Bercetche: Etchenoche, Udaquiola 305; Seppe, Pipinas 130; Urtiaga, Muñoz 370; Daguirre, Altamirano 83; Aguirre, id 100.

Lasourain y Etchegaray: Bustelo, A. Correa 167; Heguera, Dufour 392; Guisart, Pigüé 323.

Sbo, Beltrán Sansot: Benito, Azul 176; Penalva, id 234, Punetade, Parish 145.

Urtasun M. e hijos: Moreno, Udaquiola 180.

Goñi I. hijo y Hnos: Laborde, Udaquiola 228; Pérez, Shaw 220; Fraga, Cabildo 135; Gauriguo, Pringles 220; Errecart, Sojanet 174.

Rodríguez G.: Lanterdo, Udaquiola 198; Allende, Ibáñez 120.

Serantes, Calmi y Cía.: Telechea, Udaquiola 100.

De los Santos J. C.: Jáuregui, Udaquiola 168; Ayerra, id 196; Viñal, Cachari 249.

Bayona Juan: Letamendi, Udaquiola 345.

C. y Casaux: Suppiyo, Casalins 206.

Ojam F. y Cía.: Ortiz, Casalins 200; Rebagliati, Naranja 190.

Devoto T. y Cía.: Olcan, Pizarro 116; Pueyrredón, Pirovano 189.

Santamarina e hijos: Iguerabal, Cachari 386.

Palacios Hnos.: Lazzi, Cachari 186; ... y Cía.: Domet, Shaw 180; ... Martínez, Udaquiola ...; ... Blaquier: Reca, Lo ...; ... Rodríguez: ... [illegible]

Palacios Hnos.: Samburu, Núñez 280; Garmendi, Rocha 218.

Urtasun P. y Cía.: Cau, Lamadrid 108.

Chapar y Cía.: Geddes, A. Corti 280.

Estrugamou F.: Rolón, Pringles 110.

J. D. y Villa: Izarra, Pringles 198.

Lanusse P. y A.: García, Udaquiola 230; Damimola, Newton 240; Salcedo, Saldungaray 199; Salina, id 200; Barragan, Azul 260, Mayerna, Cachari 110.

Ventas de ayer

Accame, Bellini y Cía.—F. MADERO: 60 ovejas a $ 8; 73 corderos a 7; 135 a 9. BRAGADO: 70 corderos a 8.

Agüero M. F. y Cía.—JUAREZ. 39 borregos a $ 6.50; 341 capones a 9.70. LAS ARMAS: 67 borregos a 7; 132 capones a 9.70, 340 ovejas a 6.90.

Ansagasti Juan—STEGMAN: 477 borregos a $ 10.60.

Arancet P. y Cía.—I. LUIGGI: 114 borregos a $ 11; 30 ovejas a 7. URIBURU: 131 borregos a 9; 19 a 6.50; 62 ovejas a 5.50. LONQUIMAY: 175 borregos a 9.50; 100 a 5.50. LA GLORIA: 61 borregos a 11; 119 ovejas a 7. LABARDEN: 30 borregos a 7; 154 ovejas a 7.

Beazley M. y R.—M. CANE: 336 capones a $ 13.

Bayona José y Cía. — RANQUELES: 98 capones a $ 15.50. ESPARTILLAR: 120 ovejas a 7; 135 a 7.50. UDAQUIOLA: 348 capones a 13.50.

Bayona Juan — GAZCON: 150 ovejas a $ 6.70. SALLIQUELO: 147 ovejas a 5.50.

Crespo y Rodríguez—TORRECITAS: 193 borregos a $ 10.

Cicerl y Cía.—S. MAYER: 60 borregos a $ 10.

Chapar J. y Cía.—A. PERA: 98 borregos a $ 13. I. LUIGGI: 175 ovejas a 9. A. CORTI: 87 capones a 11; 17 ovejas a ... COLORADO: ... [illegible]

RRO: 109 borregos a 10. SUAREZ: 22 borregos a 10.50.

Díaz y Olivares—TELEN: 66 borregos a $ 6; 130 capones a 7.20; 58 corderos a 5.10; 440 borregos a 5; 22 a 4. SUMBLAND: 84 capones a 15.70; 44 borregos a 13.50; 28 ovejas a 11.50.

De los Santos J. C. y Cía.—CACHARI: 12 borregos a $ 9; 225 a 5.

Estrugamou F.—PRINGLES: 70 ovejas a $ 5.50, 40 capones a 10.40.

Goñi I. hijo y Hnos. — PRINGLES: 166 ovejas a $ 7.30; 50 corderos a 6.30. SOLANET: 109 capones a 11. SHAW: 148 borregos a 10.30; 20 capones a 12; 53 a 8. CABILDO: 98 capones a 9; 97 a 9. UDAQUIOLA: 225 borregos a 7.30.

Iraizox Hnos. — CACHARI: 17 ovejas a $ 7.50; 103 borregos a 5.70.

Isusquiza J. y Cía. — AYACUCHO: 171 ovejas a $ 6.40; 27 borregos a 5.50.

Izarra Delhon y Villa — PRINGLES: 58 capones a $ 9; 21 borregos a 8.50; 93 ovejas a 5.60; 16 borregos a 6.

Lanús A. E. y Cía.—LONQUIMAY: 221 borregos a $ 10.50, RIGLOS: 73 ovejas a 10.50. LA GLORIA. 31 ovejas a 7.20.

Lasourain y Etchegaray—DUFOUR: 275 ovejas a $ 7; 113 borregos a $ 9; 12 ovejas a 7. SUAREZ: 282 ovejas a 7.20; 180 borregos a 10.60.

Lalor Juan—ITURREGUI: 504 capones a $ 14, 200 borregos a 10; 137 a 9. MUÑOZ 98 ovejas a 7.30, GARCIA: 91 ovejas a 9.

Lanusse P. y A. — SALDUNGARAY: 30 capones a $ 10; 161 ovejas a 5.50; 18 borregos a 9; 135 ovejas a 5.50; 40 a 5. UDAQUIOLA: 30 borregos a 9; 201 a 4.50. CACHARI: 40 borregos a 9; 70 a 6.50. AZUL: 132 borregos a 10; 93 ovejas a 8; 40 borregos a 6.50. NEWTON: 43 borregos a 9; 127 a 6.20.

Méndez Hnos. y Cía.—PAEZ: 76 ovejas a ...; PRINGLES: 180 ... [illegible]

Mihura y Cía. — UDAQUIOLA: 40 borregos a $ 10; 81 capones a 9; 37 a 11.

Mantels y Cía—CEVALLOS: 15 capones a $ 9; 26 borregos a 8.50; 150 a 6.50. PASTEUR: 210 ovejas a 6.20; 10 a 4.50.

Ojam F. y Cía.—NARANJA: 58 ovejas a $ 7.10; 70 a 8.70; 39 borregos a 12; 34 capones a 9.50. CASALINS: 200 capones a 10.

Otaegui y Estévez—TELEN: 127 ovejas a $ 5.70; 41 capones a 7.70.

Ortiz B. y Cía.—OTOÑO: 39 borregos a $ 9.50.

Parera Muñoz C.—I. THOMPSON: 50 capones a $ 11.80; 76 borregos a 11.40.

Palacios Hnos.—ROCHA: 99 ovejas a pesos 9.80; 81 borregos a 10.80, 28 a 6.50. MUÑOZ: 879 ovejas a 7.80.

Paz A. F.—ARENAS. 180 capones a pesos 11.

Rodríguez Gabino—IBAÑEZ. 129 capones a $ 10.80; 49 ovejas a 7. UDAQUIOLA: 161 ovejas a 7; 15 borregos a 8.

Salaberry y Bercetche — ALTAMIRA: 17 carneros a $ 10; 14 ovejas a 10.60; 51 a 8. MUÑOZ. 104 ovejas a 7.80. ESPIGAS: 77 ovejas a 7. ALTAMIRANO: 20 ovejas a 7; 118 a 7. PIPINAS 80 borregos a 9; 88 a 7.40. UDAQUIOLA: 137 borregos a 11; 68 a 7.20.

Sclón, B. Sansot—CHASICO: 71 capones a $ 10.50. LONQUIMAY: 100 borregos a 9; 53 a 6.40. AZUL: 40 borregos a 9.80. CATRILO: 416 borregos a 13.40. LONQUIMAY: 203 borregos a 13.10; 160 a 10.80. CHASICO: 140 ovejas a 7.80. CACHARI: 13 ovejas a 8.70.

Serantes, Calmi y Cía.—UDAQUIOLA: 66 borregos a $ 10; 14 ovejas a 7.90.

Seguí Hnos.—RELMO: 86 ovejas a $ 7.

Urtasun Pedro y Cía.—LAMADRID: 60 borregos a $ 8; 50 a 7.

Vélez A. y Cía.—WINIFREDA: ... [illegible]

18 30 DE AGOSTO: 100 ovejas a 7.50. PAEZ: 323 ovejas a 8.
Volpe y Maxxino Hnos. — SALLIQUELÓ: 97 borregos a $ 13; 184 a 3.60; 13 ovejas a 4.

MARITIMAS Y FLUVIALES

Servicio de correspondencia

Se distribuirá correspondencia:

Hoy, de Europa y Brasil, en el Samara, con fechas hasta el 24 de marzo.

Hoy, de Europa y Brasil, en el Principe di Udine, con fechas hasta el 28 de marzo.

El 18, de Europa y Brasil, en el Highland Laddie, con fechas hasta el 29 de marzo.

El 20, de Europa y Brasil, en el Indiana, con fechas hasta el 26 de marzo.

El 23, de Europa, en el Princesa, con fechas hasta el 2 de abril.

El 24, de Europa y Brasil, en el Andes, con fechas hasta el 5 de abril.

El 24, de Europa y Canarias, en el Infanta Isabel de Borbón, con fechas hasta el 7 de abril.

El 28, de Norte América y Brasil, en el Aeolus, con fechas hasta el 5 de abril.

—Se despachará correspondencia:

Mañana, a las 19, en El Uruguayo para Gran Bretaña (sin alcance).

El 19, a las 13, en el Argentino para Punta Arenas (sin alcance).

El 19, a las 19, en el Hurón para Brasil, Barbados y Norte América (sin alcance).

El 20, a las 8, en el Highland Pride para Brasil y Europa (alcance a las 19).

El 20, a las 7, en el Lutetia para Brasil y Europa (sin alcance).

El 20, a las 11, en el Ceylán para Brasil, Senegal y Europa (alcance el 22, a las 19).

El 21, a las 8, en el Vestris para Brasil, Barbados, México, Japón, Centro y Norte América (sin alcance).

El 22, a las 8, en el Deseado para Brasil y Europa (sin alcance).

El 27, a las 8, en el Desna, para Brasil y Europa (sin alcance).

Altura de la marea

En el canal Sur del puerto — A las 6, 21.8 pies; a las 8, 22.4; a las 10, 23.4; a las 12, 23.4; a las 14, 23, y a las 17, 21.3. Cuatro pies más en el canal Norte. Viento NE., ENE. y E.

Vapores fluviales

Se espera hoy: Ciudad de Montevideo, de Montevideo.

Salen hoy: Lambaré (a las 10) para Asunción y escalas, Paris (a las 11) para Salto y escalas, Ciudad de Montevideo (a las 22) para Montevideo.

Estado de los ríos

Según los partes oficiales, el estado de los ríos era ayer el siguiente:

Río Paraguay — Permaneció estacionario en su curso superior; aguas abajo bajó lentamente.

Río Neuquén—Estacionario en su parte superior; creciendo lentamente en su parte inferior.

Río Negro — Bajó lentamente en todo su curso.

Río Colorado — Estacionario en todo su curso.

Llegadas a la rada

Vapor inglés Ioniestar, de 3.548 toneladas, de Liverpool, con pasajeros y en lastre, a Williams y Cía.

Vapor inglés Penrose, de 2.463 toneladas, de Cardiff, con carbón, a Cory Brothers.

Vapor holandés Ootmarsum, de 2.209 toneladas, de Cardiff, con carbón a F. C. Central Argentino.

Vapor alemán Arfeld, de 2.234 toneladas, de Río Grande, con carga general, a Delfino y Cía.

Vapor belga Souvier, de 3.155 toneladas, de Hamburgo, con carga general, a Lloyd Real Belga.

Movimiento del puerto

Entradas: vapor noruego Toriak Skogland, de Zárate, en el dock Sur, a cargar; id inglés Desna, de Liverpool, con pasajeros y carga general, en la dársena Norte; id argentino San Antonio, de Río Grande, en el dique 3, a cargar; id id Dublin, de Antonina, con carga, en el dique 3, id portugués Porto, de Hamburgo, con 100 pasajeros y carga general, en la dársena Norte; id inglés Nagara, de la rada, en el dique 4, a descargar; id id Oreland, de Norfolk, con carbón, en la dársena Sur.

Salida: vapor francés Valdivia, para Marsella y escalas, con pasajeros y carga.

Vapores a entrar

Hoy: italiano Principe di Udine, de Génova, con 863 pasajeros y carga general, en la dársena Norte; francés Samara, de Burdeos, con pasajeros y carga general, en la dársena Norte; inglés Bournemouth, de Rosario, en el dique 3, a completar su carga; id Sheridan, de Liverpool, con carga, en el dique 1; francés Amiral V. de Joyeuse, de El Havre, con pasajeros y carga, en la dársena Norte; inglés San Valerio, de Tampico, con petróleo, en el dock Sur.

Mañana: belga República Argentina, de la rada, en el dique 3, a descargar; alemán Almark, de Hamburgo, con carga, en el dique 4; norteamericano Osaineke, de la rada, en el dique 3, a descargar; inglés Highland Laddie, de Londres, con pasajeros y carga general, en la dársena Norte; italiano Eliopoli, de Génova, con carga, en el dique 4.

Vapores a salir

Hoy: inglés Bolivier, del dique A, para Rotterdam, con carga; id Flandrier, del dique 1, para Amberes, con frutos.

Mañana: crucero británico Dartmouth, del dique A, para Montevideo.

Situación de los paquetes postales

Araguaya, inglés, salió el 15 para Southampton.
Almanzora, inglés, salió el 10 de Pernambuco para Southampton.
Arlanza, inglés, llegó el 10 a Southampton; saldrá el 29 para ésta.
Andes, inglés, salió el 15 de Pernambuco, para ésta.
Avon, inglés, salió el 15 de Southampton para ésta.
Aurigny, francés, salió el 10 de Pernambuco para El Havre.
Aeolus, norteamericano, salió el 5 de Nueva York para ésta.
Belle Isle, francés, salió el 10 de El Havre.
Brabantia, holandés, salió el 14 de ésta para Amsterdam.
Balmes, español, pasó el 10 por Gibraltar para Barcelona.
Córdoba, francés, salió el 6 de Río de Janeiro para Marsella.
Cádiz, español, saldrá el 15 de mayo de Cádiz para ésta.
Catalina, español, debe haber salido el 15 de Cádiz para ésta.
Ceylán, francés, saldrá el 20 de ésta.
Darro, inglés, salió el 13 de La Plata para Liverpool.
Deseado, inglés, saldrá el 22 de La Plata para Liverpool.
Demerara, inglés, en Liverpool.
Desna, inglés, saldrá el 27 de La Plata.
Formosa, francés, llegó el 12 a Marsella.
Francesca, italiano, saldrá el 7 de mayo de Trieste para ésta.
Garibaldi, italiano, salió el 12 de ésta para Génova.
Gelria, holandés, salió el 11 de Lisboa para ésta.
Hurón, norteamericano, en Montevideo.
Highland Piper, inglés, salió el 11 de Vigo para ésta.
Highland Rover, inglés, salió el 6 de La Plata para Londres.
Highland Glen, inglés, llegó el 31 de marzo a Londres.
Highland Loch, inglés, llegó el 14 a Londres.
Highland Laddie, inglés, salió el 13 de Río de Janeiro para ésta; llegará mañana.
Highland Pride, inglés, saldrá el 20 de La Plata.
Indiana, italiano, salió el 15 de Río de Janeiro para ésta.
Infanta Isabel de Borbón, español, pasó el 15 a las 20 por el Ecuador para ésta.
Lutetia, francés, saldrá el 20 de ésta.
Limburgia, holandés, llegó el 14 a Amsterdam.
Massilia, francés, llegó el 9 a Burdeos; saldrá el 23 para ésta.
Malte, francés, llegó el 11 a Lisboa para El Havre.
Mendoza, francés, debe haber salido el 16 de Marsella.
Ouessant, francés, en El Havre.
Principe di Udine, italiano, salió el 12 de Santos para ésta; es esperado hoy.
Pays de Waes, inglés, salió el 12 de Lisboa para Amberes.
Princesa, inglés, salió el 2 de Londres para ésta.
Principessa Mafalda, italiano, salió el 14 de ésta para Génova.
Reina Victoria Eugenia, español, pasó el 11 a las 15 por el Ecuador para Barcelona.
Re Vittorio, italiano, llegó el 8 a Génova.
Sierra Ventana, francés, salió el 13 de Río de Janeiro para Burdeos.
Samara, francés, llegará hoy.
Tomaso di Savoia, italiano, salió el 4 de Río de Janeiro para Génova.
Valdivia, francés, salió el 16 de ésta para Marsella.
Vasari, inglés, en Nueva York.
Vestris, inglés, saldrá el 21 de La Plata para Nueva York.
Vauban, inglés, salió el 9 de Río de Janeiro para Nueva York.

—En la sección telegráfica encontrará [illegible] informaciones marítimas de [illegible]

De venta en todas partes

RESFRIOS . TOS
GRIPE, CATARROS, ASMA
LARINGITIS, BRONQUITIS
CONSECUENCIAS DE TOS FERINA y SARAMPION
son combatidos con buen éxito por el
PULMO-BAILLY
Remedio muy activo para conseguir la curación de las Enfermedades de las Vías respiratorias
Empleado en los Hospitales
Recomendado por la mayoría del Cuerpo Médico Francés
Adoptado por más de 30.000 Médicos extranjeros
MODO DE EMPLEO: *Una cucharadita por la mañana y otra por la noche*
En todas las Farmacias y Droguerías
Exigir el nombre PULMO-BAILLY
15, Rue de Rome, PARIS

La Mujer y la Casa
Es la más completa REVISTA de
MODAS y LABORES
es, también, la más barata.
Suscripción por un año $ 3.—
Para ampliar sus escritorios se mudó PERU 1277 - U. T. 2803, B. Orden
BUENOS AIRES

Dr. ZACARIAS GUZMAN
De regreso de Europa con
RADIUM para Cáncer, Tumores, Piel, Reumatismo, Neurastenia, etc. — Rayos ultravioleta. Viamonte 1571, de 14 a 17.-U. T. 2160, J. v30

Doctor AMADEO NATALE
Médico oculista. - Jefe del servicio del Hospital Pirovano. — OJOS y ANTEOJOS. Calle Sarmiento 735, de 14 a 18. v20

OIDO, NARIZ Y GARGANTA
Dr. A. MARTINI, de los hospitales de Torino y Génova. - Director del servicio de oído, nariz y garganta del Hospital Italiano. Consultas de 14 a 17. - Alsina 1078. v7mayo

RIÑON - VEJIGA - PRÓSTATA
uretra, venéreo-avariosis y Señoras
Tratamiento de la blenorragia, en todas sus formas, con las aplicaciones de termo-penetración (calor eléctrico).
Dr. MACKINTOSH
cirujano jefe de la especialidad en el hospital Fernández
PUEYRREDON 842 - De 14 a 19

Doctor ENRIQUE FEINMANN
Tratamiento de las enfermedades pulmonares — Reumatismo y venéreas; de 8 a 12. Corazón, estómago y nerviosas: de 14 a 18. Calle RIVADAVIA 1425.—Unión Telef. 162, Rivadavia. perm.

SEÑORAS y NIÑAS especialmente
Secretas, Urinarias, Estómago, Vientre, Pulmón y Debilidad
Nuevo tratamiento de la esterilidad en la mujer y de las menstruaciones dolorosas
Dr. SPINEDI - Rivadavia 1359
De 9 a 12 y de 14 a 20 (Domingos de 9 a 12)

Sanatorium Lavalle
Director: Dr. JOSE V. VARALLA
Calle LAVALLE 1750-52
Pensiones de lujo y económicas. — Salas de operaciones modelo. — Servicio médico permanente. - Los enfermos pueden ser operados por médicos de su confianza.

HERNIAS
ORTOPEDIA FRANCESA Callao 369
Todas las personas de ambos sexos, acometidas de Hernia que son torturadas por los Resortes rígidos o engañadas por la contención ilusoria de los Bragueros malos, de las Fajas defectuosas y de los Corsés mal apropiados, deben recurrir a los nuevos Aparatos, exclusivamente serios y científicos, del renombrado especialista de París, 31, AUG. ROS, únicos procurando, sin molestia alguna, la reducción inmediata, perfecta y definitiva de la peligrosa enfermedad.
FAJAS perfeccionadas contra la OBESIDAD y todas las afecciones abdominales.
FAJA "L'Academique", (patentada). Elástico especial, extra y fuerte, sin costura, sin ballena y no arrollándose nunca, sostiene y protege los órganos.
Medias elásticas francesas, para Várices.
Folletos por correo!
Callao 369 - A. ROS y Cía. - Buenos Aires.

Doctora GAUDINO
Ex jefe de clínica de la Facultad-Médica interna de Maternidad del Rawson. Tucumán 886, lun., miérc. y viernes, de 16 a 18. v20

Dr. Rapoport
Especialista: Piel, Secretas, Sífilis, Urinarias. - Se mudó a Corrientes 1159. - De 14 a 17. Obreros de las 18 a las 20. v30

Dr. DEGIOVANANGELO
Especialista en garganta, nariz y oídos. Sordera, nuevo tratamiento. - Viamonte 1848, de 14 a 17. - Domingos de 9 a 11. v14a

J. EDELBERG
Dentista-cirujano. Dientes fijos, sin paladar. — Operaciones sin dolor. - B. de Irigoyen 909. v30

REALMENTE NOTABLE
por su importancia y variedad, es la inmensa colección de casimires para
TRAJES Y SOBRETODOS DE MEDIDA
que acabamos de recibir por los últimos vapores
CONVENDRA A Vd, HACER MAÑANA SU ELECCION Y SU PEDIDO

TRAJE de saco sobre medida, en casimires ingleses, de alta calidad, a $ 160.—, 150.— 140.—, 130.—, 120.— y . . . $ 90.-
SOBRETODO sobre medida, casimires de lana fantasía, a $ 160.—, 150.—, 140.—, 120.— y . . . $ 100.-
TRAJE de saco sobre medida, en gabardina de lana, clase muy fina, a $ 180.—, 170.—, 160.—, 140.— y . . . $ 130.-
SOBRETODO sobre medida, de vicuña gris, azul o negro, a $ 200.—, 180.—, 160.— y . . . $ 140.-
TRAJE de saco sobre medida, en sargas azules, negra o gris de buena calidad, a $ 170.—, 160.—, 150.—, 140.—, 130.—, 120.— y . . . $ 100.-
SOBRETODO sobre medida de castor o paño liso; colores marrón, negro o azul, a $ 190.—, 180.—, 160.— y . . . $ 150.-

NUESTROS
PERRAMUS
son característicos por la riqueza y duración de los materiales que empleamos, como por la elegancia y distinción del corte.
Encárguenos MAÑANA uno para usted.
PERRAMUS sobre medida, de gabardina de lana, en colores de gran novedad, a $ 200, 180, 160, 140 y . . . $ 120.-
PERRAMUS sobre medida, en gabardinas de lana impermeabilizadas, varios tonos de colores, forros de seda tornasol, a $ 200, 180 y . . . $ 160.-
EN TRAJES DE ETIQUETA
estamos al día con la moda y con los precios.
TRAJE de smoking sobre medida, con vistas de seda y género especial, a $ 180, 170, 160, 150 y . . . $ 120.-
TRAJES de frac sobre medida, en géneros trajes de lana y forros de seda imperial, a $ 200, 180, 160, 150 y . . . $ 140.-
TRAJES de jacquet sobre medida, en casimires negros, gris o fantasía, y forros de seda, a $ 190, 180, 170, 160, 150 y . . . $ 120.-
Esperamos las gratas órdenes de Vd.

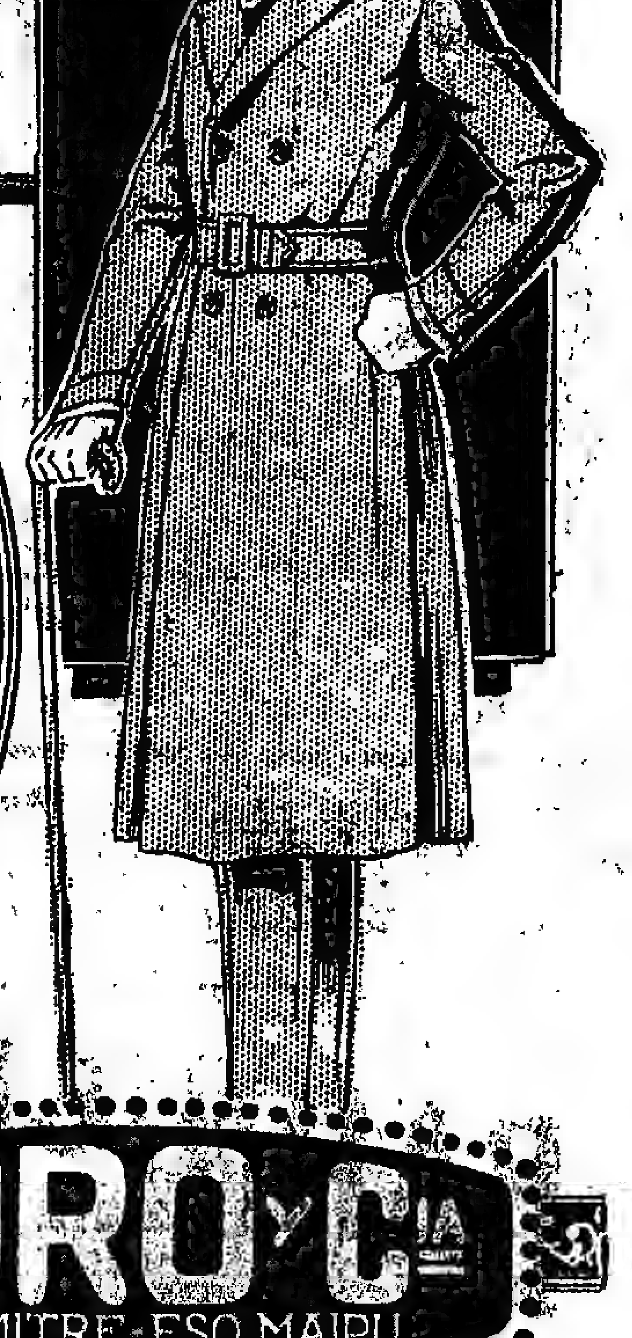

CREDITOS
pagaderos en 10 meses, los acordamos liberalmente, dentro y fuera de la Capital. Pídanos informes y formularios de solicitud.

MURO y Cía
BME. MITRE ESQ. MAIPU
Sucursal en ROSARIO de Santa Fe - Calle Córdoba 1298

ULCEROL

Venta libre. Certificado N. 4726
NOVISIMO MEDICAMENTO
VARICES, ULCERAS, FISTULAS
¿Sufre Vd. de varices, úlceras, fístulas, heridas supuradas, quemaduras, llagas o cualquier otra enfermedad de proceso purulento, por más crónica que sea?
Use el ungüento "ULCEROL" que lo aliviará, en seguida y desaparecerá rápidamente su molestia.
Se vende en todas las buenas Farmacias y Droguerías
CONSULTORIO GRATUITO
para indicar el uso y forma de aplicar el medicamento:
RIVADAVIA 875
de 14 1|2 a 18 1|2
Pidan datos y prospectos a los Depositarios:
Compañía ULCEROL
RIVADAVIA 875
Buenos Aires

[illegible] Dientes fijos, sin paladar. [illegible] dientes fijos. - Rivadavia 3907. Est. subte. Medrano. v30

CURA NATURAL
Para todas las enfermedades crónicas, catálogo y explicaciones gratis, personalmente. De 8 a 20. - Dr. Nic. D. CABRERA, Rivadavia 6858. - U. T. 2323, Flores. v20

Dr. BAFICO Especialista en piel, secretas y génito-urinarias. Enfermedades de señoras. Ex director del Sanatorio de señoras y médico de sala del Hospital Rawson—Calle TUCUMAN 719. De 14 a 19. Horas pedidas: 10 a 12. v13may.

Tartamudez
y toda dificultad de la palabra, se cura sin operación.—Instituto de Tartamudos, calle Junín 322.—De 10 a 12 y de 14 a 16. v18

Hernias
Unica cura de resultados prácticos, sin operación.
¡15 años de éxito permanente! Inmejorables referencias en todos los países. Pida hoy mismo folleto explicativo, gratis por correo.
S. MORASSUT
Calle Sarmiento, 1584 - Rosario
TELEFONO 2316

Doctor E. T. FRERS
Especialista del Hospital Rawson
GARGANTA, NARIZ y OIDOS—De 15 a 17
Viamonte 858, U. T. 7000 Libertad. v31

¡¡JAMAS VISTOS ESTOS PRECIOS!! - CALIDAD Y GUSTOS SOLICITEN CATALOGO 1921

Roble macizo y no lustro roble (N. A.)
DORMITORIO estilo Imperio 3 cuerpos, mediano, 8 piezas, a . . . $ 415.—
El mismo, más chico y una puerta, a . . .
$ 305
ES ROBLE y no C. Roble

Modelo de la casa, PRECIOSO DORMITORIO, 3 cuerpos, cedro, caoba con lunas, cristales y bronces, lo mejor, 9 piezas, a . . .
$ 685

ES ROBLE y no Rebolin u otros nombres anónimos.
No copiamos modelos.
Son originales

Roble floreado, macizo 2 piezas APARADOR y TRINCHANTE, $ 295
CON MESA y 6 SILLAS $ 398

N. 1—DORMITORIO forma 3 cuerpos, bien construído, perfecta imitación del roble, con lunas biseladas. Compuesto de ropero de 2 espejos, lavatorio-cómoda, cama matrimonial con elástico tejido doble, mesa de luz, 1 percha y 1 toilette . . . $ 265.—
Nota: El mismo mueble, con ropero de un solo espejo al centro y una puerta,
$ 230

N. 11—GUARDARROPA muy práctico, ideal para familia, imitación roble o cedro, 2 estantes internos con 12 perchas de colgar, puertas corredizas, ancho 1.50, luna biselada, 2 cajoncitos al medio, reclame de la casa . . . $ 85.—
El mismo, sin cajoncitos . . . $ 75.—

CAMA de hierro esmaltado, a fuego, una plaza . . . $ 32.—
[illegible] . . . $ 48.—

TUBERCULOSIS
Su tratamiento más eficaz, cualquiera que sea su forma, pulmonar, cutánea (lupus), mal de Pott, tumor blanco y en general toda localización tuberculosa, por el
SOL ARTIFICIAL DE ALTURA
(Rayos Ultravioletas)
INSTITUTO DE FISIOTERAPIA, del doctor C. SANCHEZ AIZCORBE, Av. de Mayo 1137. De 7 a 19. - Prospectos gratis.

Secretas - Venéreas
Dr. L. VETERE De la Universidad de Nápoles y Buenos Aires. Ex médico del Hosp. Italiano. Cura rápida enfermedades venéreas, internas, señoras y cirugía. - Humberto I° - 1926. - U. T. 478 Buen Orden. - De 7 a 10 y de 15 a 17. v23ab

Prof. TEDESCHI
Cirugía general. — Señoras. Ortopedia Quirúrgica. - Cerrito 1254. - De 15 a 17. U. T. 216 Plaza. Asistencia a domicilio. Consultas gratuit. Domingos 9 a 11. v18

ESTOMAGO -- INTESTINOS
Dr. G. BARROS, especialista en la curación radical de la dispepsia, colitis, estreñimiento, gastro-enteritis, dilatación de estómago. Lavalle 1652, de 3 a 19. v20

ALMORRANAS
Cura radical sin operación y sin dolor. Consultas: 8 a 10 - De 16 a 19 y de 12 a 19. Dr. Ramos Carrión, Carlos Calvo 1782. v30

ESTOMAGO
ESPECIALISTA
Intestinos, Vientre, Debilidad, Enflaquecimiento, Sangre y Pulmón
Dr. SPINEDI - Rivadavia 1359
De 9 a 12 y de 14 a 20 (Domingos de 9 a 12)
v30

FRACTURAS LUXACIONES
Golpes, torceduras, dificultad en los movimientos, por Maso-Kinesiterapia, sin drogas. [illegible]

MUEBLERIA PARIS
de Smud y Berguer
2176 — RIVADAVIA — 2176
El mismo juego lustrado roble, macizo, con 1 luna
$ 195

COMO RECLAME
EN ROBLE MACIZO: Dormitorio Luis XVI, con tres puertas y tres lunas biseladas, estantes interiores, finísimas tallas y mármoles fantasía; el juego compuesto de 8 piezas, a . . . . . $ 395
COMEDORES, DORMITORIOS, ETC. GRAN SURTIDO DESDE . . . . . $ 205
SOLICITEN el gran catálogo año 1921 EMBALAJE y CONDUCCION GRATIS

Nerviosidad, Dolores de Cintura y Cabeza

Graciarena (F. C. P.), Marzo 27-1921

Sr. Dr. Sanden

Buenos Aires

Muy señor mío: Tengo el mayor agrado en comunicarle que después de haber usado unos meses su Faja Eléctrica, me encuentro completamente curada de la nerviosidad y de los dolores de cintura y cabeza que tanto me han hecho sufrir; también han desaparecido los dolores que tenía en todo el cuerpo.

Hace cuatro meses que no uso más la Faja, porque mi salud es completamente satisfactoria. Sin otro motivo, me es grato saludarle con mi mayor respeto y agradecimiento. S. Sa.

Firmado: Filomena S. de Tellechea

"REALIZAMOS INFINIDAD DE CURAS COMO ESTA" Y DE OTRAS ENFERMEDADES

Permítanos demostrarle cómo. Si no puede visitarnos, escríbanos, y por vuelta de correo recibirá nuestros libros "SALUD" y "VIGOR", sin compromiso alguno.

La Compañía Dr. SANDEN. C. Pellegrini 105. Bs. As.
Informes, Prospectos. Consejos, GRATIS
Horas de oficina: de 9 a 18

AL AJUAR DE PARIS
YAÑEZ Y Cía.
CORRIENTES 1200 ESQ. LIBERTAD
ANEXO SARMIENTO 1699 ESQ. R. PEÑA

UNA SEMANA DE OCASIONES EXCEPCIONALES
DE
Blanco, Lencería, Ropa de Niña y Bebé
AJUARES PARA NOVIAS

PRECIOSO JUEGO DE CAMA CAMERA en fino toile de menaje compuesto de 1 sábana, 1 funda y 1 cuadrado, vainillado y adornado con ricos bordados, ocasión única y sólo por estos días
15.90

BATON de bombasí muy grueso bordado y festoneado, lindo modelo de fantasía, colores oscuros a $ 11.75

FRAZADAS
FRAZADAS de color para una plaza, ocasión, a . . . $ 1.95
FRAZADAS de lana, rica clase, para una plaza, a . . . $ 9.80
Para cama camera, a $ 15.50 y . . . $ 14.—

COLCHAS
COLCHAS de piqué, cameras, tejido muy grueso, rica clase, colores rosa, celeste y granate, para uso diario, de gran duración; precio excepcional, sólo por estos días, a pesos . . . 12.90
COLCHA piqué blanca, una plaza, a pesos . . . 6.90

FUNDAS
FUNDAS de madapolán, muy rica clase, vainilladas, para 1 plaza, a . . . . $ 0.75
Las mismas, para camera, pesos . . . 1.75
FUNDAS confeccionadas en fino madapolán, vainilladas y festoneadas, para una plaza, ocasión única, por estos días solamente, a . . . . . $ 1.30
La misma, para cama camera, gran ocasión, a . . $ 1.95

DELANTALES
DELANTAL de niña, confeccionado en rico madapolán muy grueso, especial para colegio, ocasión única.

Largo 60 c/m.	$ 1.80
" 70 "	" 2.00
" 80 "	" 2.40
" 90 "	" 2.70
" 100 "	" 2.95
" 110 "	" 3.15
" 120 "	" 3.30

DELANTALES blancos enterizos, para mucamas, gran ocasión, a . . . . . $ 2.60

BATON de bombasí, rica clase, bordado y festoneado, elegante modelo, colores de moda, a $ 9.90

SABANAS
SABANAS uso doméstico, clase fuerte, para cama de una plaza, a pesos 4.50 y . . $ 3.60
Para plaza y media, ocasión única, a pesos . . . 5.90
Para dos plazas, precio por estos días, a pesos . . . 6.90
SABANAS vainilladas, en crea muy fuerte, para una plaza, a pesos . . . 4.50
Clase más fina y de gran resultado, muy prácticas, para plaza y media, a . . . . $ 5.40
Para plaza y media, clase extra, a pesos 6.40
Para 2 plazas, gran ocasión, a $ 7.40

PRECIOSO juego de camisa y calzón de madapolán fino, vainillado, y festoneado, ocasión única, cada pieza . . . $ 1.60

TOALLAS
TEJIDO esponja, rica clase, blancas, a pesos 0.75 y . . $ 0.60
TOALLAS de granité, clase muy fina, sin fleco, tamaño 45 x 90, a $ 0.95

REPASADORES
REPASADORES de algodón, tipo grueso, tamaño grande, por estos días, la docena, a . . . . $ 5.90
REPASADORES de algodón rica clase, blanco con guarda de color, la docena a $ 7.40 y . . . $ 6.90

SERVILLETAS
SERVILLETAS de algodón, dibujo damero, rica clase, ocasión, la docena, a. . . . . $ 5.90
SERVILLETAS de algodón retorcido, calidad especial, tamaño grande, la docena, a. . . . $ 7.90

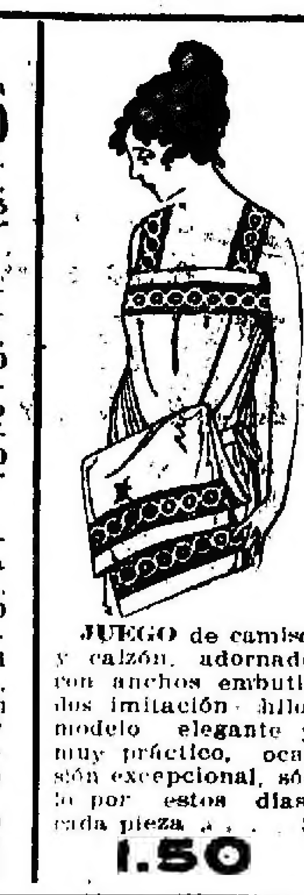

JUEGO de camisa y calzón, adornado con anchos embutidos imitación hilo, modelo elegante y muy práctico, ocasión excepcional, sólo por estos días, cada pieza, a . . . . $ 1.50

MANTELES DE ALEMANESCO a cuadros, riquísima calidad, muy gruesos, lo mejor que se fabrica, precio sólo por estos días. GRAN OCASION.

1.20 x 1.40	$ 2.95	1.40 x 2.50	$ 6.50
1.40 x 1.50	" 3.95	1.40 x 3.00	" 7.00
1.40 x 2.00	" 4.95	1.40 x 3.50	" 8.95

Dr. MARINO
Primario de cirugía y enfermedades de señoras del Hospital Italiano.
Calle MORENO 1382. - U. T. 2164, Libertad. De 15 a 17: Lunes, miércoles y viernes.
Los martes en LA PRENSA, de 17 a 19.

Doctor LEON PEREIRA
Profesor de odontología de la Facultad de Medicina. Atiende enfermedades de los dientes y de la boca. Hace dentaduras artificiales
Calle ESMERALDA 246.

Dr. Carlos Alberto Castaño
Profesor suplente de enfermedades de señoras, de la Facultad de Ciencias Médicas. Jefe de clínica del servicio de cirugía del Hospital Nacional de Clínicas. Especialista en enfermedades de señoras y cirugía abdominal. — Consultorio: de 14 a 17. — Calle Paraguay 727.

ENFERMEDADES INTERNAS
Vientre, Hígado, Intestinos, Matriz, Ovarios
Tratamiento especial de la esterilidad en la mujer
Doctor GORLERO PIZARRO. Especialista Diplomado en París. Del Hospital de Clínicas. Ex jefe de Clínica de la Facultad.— Consultas de 15 a 17 — Lunes, miércoles, viernes y sábado. Charcas 1590.

Dr. IZZO
ESPECIALISTA: pulmones, corazón, estómago y enfermedades de la sangre. La tuberculosis se cura. Tratamiento nuevo y eficaz. Rayos X. - VICTORIA 1453, de 9 a 11 y de 13 a 16. 1p

Dr. TORTI
Secretas, Urinarias y Piel. Curación científica de la debilidad general. - Avariosis. Riñones, Vejiga y próstata. - MORENO 935, de 9 a 11 y de 15 a 18.30. v30

"Los Lutos"
445-C. PELLEGRINI-445
ENTRE CORRIENTES Y LAVALLE
En circulación el Catálogo No. 25

TUBERCULOSIS
y enfermedades del pecho y vías respiratorias, tos persistente, esputos de sangre, debilidad, pérdida de apetito y peso. Curación por el tratamiento del Sanatorio Inglés de Temperley. F.C.S. Pensiones varias. - 20 minutos de Bs. Aires.

AVISOS FUNEBRES

SEPELIOS

ANTONIO FIGINI.—q. e. p. d.—Falleció el 15 de abril de 1921.—Su esposa Margarita C. de Figini; sus hijos Pedro y Ambrosio Figini; sus hijas políticas María D. de Figini y María S. de Figini, su hermana Angela F. de Porro; su hermano político Antonio Porro; nietos, sobrinos, primos y demás deudos invitan a sus relaciones, a acompañar los restos del extinto al cementerio del Oeste, hoy domingo 17, a las 9. El duelo se despedirá por tarjeta, Casa mortuoria, Gazcón 590.—Nota: Carruajes empresa Palamidessi e hijo, Corrientes 4422. v17

ANTONIO M. CERVETTO—q. e. p. d. —Falleció el 15 de abril de 1921, confortado con los auxilios de la santa religión y la bendición papal.—Su esposa Catalina M. de Cervetto; su hija Ada Cervetto; sus hermanos Petrona C. de Canale, Agustín E., Jerónimo, Jeroma C. de Gotusso, Federico, Julia C. de Cava y María Cervetto; hermanos políticos Santiago Gotusso y Lola Chiarrone; tíos, sobrinos y demás deudos invitan a sus relaciones a acompañar los restos del extinto al cementerio del Oeste, hoy domingo 17, a las 9. En la iglesia de Santo Domingo se oficiará una misa de cuerpo presente a las 9.30. El duelo se despedirá por tarjeta. Se ruega no enviar coronas. Casa mortuoria, San Juan 1422.—Carruajes casa Lázaro Costa, Callao y Santa Fe y Rioja 280. v17

ANTONIO M. CERVETTO—q. e. p. d. —Falleció el 15 de abril de 1921.—La razón social Cervetto Hnos. invita a sus relaciones a acompañar los restos del extinto al cementerio del Oeste, hoy domingo 17, a las 9. En la iglesia de Santo Domingo se oficiará una misa de cuerpo presente a las 9.30. El duelo se despedirá por tarjeta. Casa mortuoria, San Juan 1422.—Carruajes casa Lázaro Costa, Callao y Santa Fe y Rioja 280. v17

HORTENSIO C. MARQUEZ—q. e. p. d. —Falleció el 16 de abril de 1921.—Su esposa Geramela Peralta de Márquez; su hija Nilda Matilde; su padre Ramón C. Márquez; sus hermanos Elvira J., María Isabel M. de Ducinde, doctor Ramón N. y Matilde C. Márquez; sus hermanos políticos Germinia P. de Fredes y Arturo Ducinde; sus tíos Vicenta J. y Feliciano C. Márquez; tíos políticos, primos y demás deudos invitan a sus relaciones a acompañar los restos del extinto al cementerio del Oeste, hoy domingo 17, a las 9.30. El duelo se despedirá por tarjeta. Se ruega no enviar coronas. Casa mortuoria, Treinta y Tres 757. — Carruajes casa Lázaro Costa, Callao y Santa Fe y Rioja 280.

JOSE HECTOR COSTA.—q. e. p. d.—Falleció el 16 de abril de 1921. Sus padres Bartolomé Costa y Rosa Bernasconi de Costa; sus hermanos Constante y María Luisa Costa; sus tíos, primos y demás deudos invitan a sus relaciones a acompañar los restos del extinto al cementerio del Norte, hoy domingo 17, a las 10. El duelo se despedirá por tarjeta. Se ruega no enviar coronas. Casa mortuoria, Salguero 1773.—Carruajes casa Lázaro Costa, Callao y Santa Fe y Rioja 280.

ELVIRA LEONARDI Viuda DE BOTTARI Y DULCETTA — q. e. p. d. — Falleció el 16 de marzo de 1921. Sus hijos, Nilda B. de Vacca, Alfredo y Nino Bottari, sus hijos políticos, Alfredo Vacca, Gregoria C. de Bottari (ausente) y Angela D. Bottari; nietos, sobrinos, primos y demás deudos invitan a sus relaciones a acompañar los restos de la extinta al cementerio del Oeste, hoy domingo 17, a las 10. Se ruega no enviar coronas. El duelo se despedirá por tarjeta. Casa mortuoria, San Luis 2739. — Nota. Servicio casa Mirás, Balcarce 212, y Callao y Córdoba.

JORGE TERRY — q. e. p. d. — Falleció el 16 de abril de 1921, confortado con los santos sacramentos. — Sus hermanos, María T. de Zamorano, Enriqueta T. de Torrent, Miguel, Mercedes T. de Escurra, Alfredo, Elena (Sor San Luis, religiosa), y Sara T. de Cano; sus hermanos políticos, Leopoldo Zamorano, Juan Agustín Torrent, Luis de Escurra y Lucía Torrero de Terry, tíos, sobrinos y demás deudos invitan a las personas de su relación a oír la misa de cuerpo presente que se rezará en la Basílica de N. S. del Socorro, hoy domingo 17, a las 11.30, y en seguida a acompañar sus restos al cementerio del Norte. Casa mortuoria, Paraná 868.

JUAN DE TORO GONZALEZ — q. e. p. d. — Falleció el 16 de abril de 1921. — Su esposa, María A. J. de Toro; sus hijos, Manuel, Laura, Andrés, Catalina y Pedro; sus hijos políticos, Carmen F. de de Toro y Antonio Belda; su nieto, sobrinos y demás deudos invitan a sus relaciones a acompañar los restos del extinto al cementerio del Oeste, hoy domingo 17, a las 10. El duelo se despedirá por tarjeta. Casa mortuoria, Balcarce 1347. —Nota. Carruajes casa Sivori, Rivadavia 6837, Boedo 730 y sucursales.

HUMBERTO FOSSATI.—q. e. p. d.— Falleció el 15 de abril de 1921.—Su hijita Sarita; su señora madre, hermanos, hermanos políticos, sobrinos y demás deudos, invitan a sus relaciones a acompañar los restos del extinto al cementerio del Oeste, hoy domingo 17, a las 8.30. Unica invitación. Casa mortuoria Villafañe 1538. Se ruega no enviar coronas. El duelo se despedirá por tarjeta. Carruajes en la casa Gonella y Cichero, Brown 1172 al 76 y Magallanes 969 al 73.

JOSE COPPOLA.—q. e. p. d.—Falleció en San Fernando el 16 de abril de 1921 —Su esposa Angela Maresca de Coppola, sus hijos Salvador María, Alfredo y Roberto, sus hijos políticos Santiago Murzi y Emilia Trabucco de Coppola, hermanos políticos, primos, sobrinos, nieto y demás deudos invitan a sus relaciones a acompañar los restos del extinto al cementerio de esta ciudad, hoy domingo 17, a las 2.45. El duelo se despedirá por tarjeta. Casa mortuoria, Alsina 266, San Fernando. Servicio, casa Lestrada.

ANTONIO BELARDO — q. e. p. d. —Falleció el 16 de abril de 1921.—Su esposa, María Bosco de Belardo; sus hijos, hermanos, primos y demás deudos invitan a acompañar sus restos al C. del Oeste, hoy domingo 17 a las 9 horas. Casa mortuoria, Piedras 1465. Nota: Carruajes en la empresa de Martín Martínez, Garay 1951.

JUAN GIACCHINO.—q. e. p. d.—Falleció el 16 de abril de 1921.—Sus hijos Sebastián, Clara Juana, Teresa, José, Angela, Pedro, Alberto, Alfredo, Clorinda y María Elena, sus hijos políticos José Pico y Francisca de Giacchino, hermana, sobrino y demás deudos invitan a sus relaciones a acompañar los restos del extinto al cementerio del Oeste, hoy domingo a las 10. Casa mortuoria Yapeyú 962. Servicio casa Ferissé.

ADELA CATALINA LINARI (TOTITA) q. e. p. d.—Falleció el 16 de abril de 1921.—Sus padres Juan B. Linari y Rosa Nana de Linari; su abuelito José Nana, sus tíos, tíos políticos, primos y demás deudos invitan a sus relaciones a acompañar los restos de la extinta al cementerio del Oeste, hoy domingo 17 a las 10 horas. Casa mortuoria, Libertad 970. El duelo se despedirá por tarjeta.

ADOLFO F. RAMIREZ—q. e. p. d.— Falleció el 16 de abril de 1921, confortado con los auxilios de la santa religión—Su padre, Juan José Ramírez; sus hermanos, Isidro Lucilo, Francisca R. de Volpicelly, Juan J. N., Faustina A. y María O. Ramírez; su hermano político, Alfredo Volpicelly; tíos, primos, sobrinos y demás deudos invitan a sus relaciones a acompañar los restos del extinto al cementerio de Flores, hoy domingo 17 a las 10. El duelo se despedirá por tarjeta. Casa mortuoria: Sanabria 3193 (V. Devoto). Nota: servicio casa Cambiasso, Warnes 2119 y Bompland 2171.

LUISA A. DE NICOLELLA—q. e. p. d. —Falleció el 16 de abril de 1921.—Su esposo, Francisco Nicolella; sus padres, Ambrosio Auger y Luisa B. de Auger; sus hermanos, Margarita A. de Micheli, Eduardo, Paulina A. de De Filpo, Benjamín, Pablo, Anita, Roberto y Ambrosio Auger; sus padres políticos, hermanos políticos y demás deudos invitan a sus relaciones a acompañar los restos de la extinta al cementerio del Oeste, hoy domingo 17, a las 10. El duelo se despedirá por tarjeta. Casa mortuoria, Saavedra 1109. — Carruajes en la empresa La Capital, San Juan 3590, y Garay 3482.

MARIA B. DE FERAZZI.—q. e. p. d.— Falleció el 16 de abril de 1921, confortada con los auxilios de la santa religión y la bendición papal.—Sus hijos Ermelinda C. de Carulli, Rosa C., Nicolás S. Caspani, Carlos S. y Héctor C. Ferazzi; su señora madre Teresa P. de Bidoglio; sus hijos políticos Carlos Carulli, Julia P. de Caspani, María P. de Ferazzi y Nélida O. de Ferazzi; nietos, hermanos, hermanos políticos, sobrinos y demás deudos invitan a sus relaciones a acompañar los restos de la extinta mañana lunes 18 a las 10. Casa mortuoria, Uspallata 582. Carruajes casa Verlini, Córdoba 3870. v18

Ingeniero CARLOS IÑIGUEZ ORTIZ.—q. e. p. d.—Falleció en Morón el 16 de abril de 1921, confortado con los auxilios de la santa religión y la bendición papal.—Su esposa Carlina Chávez de Iñiguez Ortiz; sus hijos Carlos María, Raúl Ricardo, Horacio Jorge, María Carlina y Norah Esther; sus hermanos Pedro (ausente), Antonio y Magdalena; sus hermanos políticos, sobrinos y primos invitan a sus relaciones a acompañar los restos del extinto al cementerio del Norte, mañana lunes 18, a las 11. Unica invitación. El duelo se despedirá por tarjeta. Se ruega no enviar coronas. Casa mortuoria, Santa Fe 2393. Carruajes en la casa de José Spallarossa e hijos, Corrientes 2180. v18

ANGELA RONCO DE GARRITANO.— q. e. p. d.—Falleció el 16 de abril de 1921.—Su esposo Clodomiro J. Garritano, sus hijitos Clodomiro y Nylda Elvira; su señora madre Luisa Pensa de Ronco; sus hermanos Luisa R. de Dall'Orso y Domingo Ronco; su señora madre política Graciana Ferrer de Garritano, sus hermanos políticos Josefina G. de Mary y Juan Dall'Orso; tíos, sobrinos, primos y demás deudos invitan a sus relaciones a acompañar los restos del extinto al cementerio del Oeste, mañana lunes 18, a la hora que se indicará en los diarios de la mañana. Se ruega no enviar coronas. El duelo se despedirá por tarjeta. Casa mortuoria, Terrada 366 (Flores). Carruajes en la empresa de Domingo Falcone, La Madrid 447 al 467. v18

JOSE LOPEZ MARTI—q. e. p. d. — Falleció el 16 de abril de 1921.—Su esposa Pilar Andrés de López; sus hijos Teresa L. de Buonanno, Pilar, Estela, Marina, Nelly, José y Remedios López; su hijo político Alfredo Buonanno; hermano político, sobrinos y demás deudos invitan a sus relaciones a acompañar los restos del extinto al cementerio del Oeste, hoy domingo 17, a las 10. El duelo se despedirá por tarjeta. Casa mortuoria, Tucumán 1128. Se ruega no enviar coronas. — Nota: Servicio empresa Volpi.

RAFAEL VIGILANTE — q. e. p. d. — Falleció el 16 de abril de 1921. — Su esposa, Concepción De Piano; sus hijos, Liberata V. de Amoroso, Generosa V. de Fasano, Juan, Blas, Vicente y Luis; sus hijos políticos, Luis Amoroso, Cayetano Fasano, Teresa Amabile y Antonia de Vigilante; sus nietos, hermanos, sobrinos, primos y demás deudos invitan a acompañar sus restos al cementerio del Oeste, mañana lunes 18, a las 9.30. El duelo se despedirá por tarjeta, Casa mortuoria, Médanos 1955. —Carruajes de la casa Zuccotti, Rivera y Thames. v18

PARTICIPACION DE SEPELIOS

CAMILO GAMENARA.—q. e. p. d.— Falleció el 15 de abril, confortado con los auxilios de la santa religión. — Su esposa Emilia M. de Gamenara, su hijo Angel y demás deudos participan a sus relaciones su fallecimiento.

CELESTINA BOUVIER DE SAENZ PEÑA — q. e. p. d. — Falleció el 16 de abril de 1921, confortada con los auxilios de la santa religión. — La familia participa a sus relaciones su fallecimiento y que sus restos fueron inhumados en el cementerio del Oeste, ayer sábado 16. Sic. Argerich 1894. — Cochería Abal y Parada Díaz.

FRANCISCO LLAMOSAS.—q. e. p. d. —Falleció en Navarro el 16 de abril de 1921, confortado con los auxilios de la santa religión y la bendición papal.— Su esposa Cirila Aramburú de Llamosas, sus hijos Dr. Alejandro, Rosa Elina, María Angélica, Lorenzo, Dora, María Andrea y Jesús María Llamosas, su hermano José María, sus hermanos políticos, Rosa y Juan Aramburú, Bernardo Espil y Natalia V. de Aramburú, sus sobrinos y demás deudos participan a sus relaciones la irreparable pérdida experimentada.

(Los avisos fúnebres continúan en la página siguiente)

HEMORROIDES
Cura radical sin operación y sin dolor. No se abona hasta estar curado.—Dr. Casarino, SUIPACHA 323.—De 15 a 20. v30

SIFILIS
Cura radical por nuevo tratamiento De 10 a 12 y de 13 a 19.—Consultas: $ 5. Dr. Ramos Carrión, Carlos Calvo 1782. v30

Secretas-Urinarias-Piel
Dr. Saraceni
ESPECIALISTA
Riñón - Vejiga-Uretra - Prostata
CURA RAPIDA de SECRETAS y Piel
Uretritis - Gota militar - Estrechez - Ulceras
Debilidad - Eczemas - Cirugía - Cura de la AVARIOSIS con aplicación sin dolor del 606 - 914
ENFERMEDADES DE SEÑORA
CORRIENTES 1777 9 a 11 y de 14 a 20
v30

Dr. F. E. CIARLO
Cirujano del hospital Piñero. Cirugía y enfermedades de señoras. CANGALLO 1409. De 15 a 17. U. T. 2053, Libertad. v15in

Sorpresas de la Ciencia

Certifico que mi hija Florinda Rubino, de once años de edad, que ha venido siempre padeciendo de colitis seca, dilatación de estómago, continuos vómitos y una anemia extraordinaria, fué tratada por distinguidos especialistas sin haber jamás conseguido mejoría alguna. Por último la sometí al "RADIOSOL VEGETAL", y con este extraordinario medicamento hoy se encuentra mi hija completamente sana, habiendo desaparecido la colitis seca, los vómitos, hoy se encuentra tonificada, ha aumentado varios kilos de peso y goza de un completo bienestar (Firmado): Francisco Rubino. Sc. Sáenz Peña No. 752, Buenos Aires.

AVISO IMPORTANTE

Teniendo conocimiento que personas poco escrupulosas han falsificado este específico, se recomienda al público compre el "RADIOSOL VEGETAL" en las buenas droguerías y farmacias. Depósito general, Entre Ríos núm. 171. Hacemos presente al público que esta casa no tiene corredores para la venta del "RADIOSOL VEGETAL".

Expendio libre. Certificado núm. 3377. Venta en todas las farmacias y droguerías. Precio del frasco $ 10 m/n. Por prospectos dirigirse al Dr. Pablo Cogorno, calle Entre Ríos número 171, U. T. 7327, Libertad, (Buenos Aires).

CALENTADOR PARA BAÑO A GAS LIQUIDO
NO ES NECESARIO INSTALACION ESPECIAL PARA CAMPO Y CIUDAD

R. HAUPT y M. PIZZA
Fabricantes e Importadores
Solicite catálogo
3254|66 VICTORIA-Bs. As.

Dr. Sánchez Gardel Enfermedades internas y de señoras
Sangre, Tuberculosis, Reumatismo, Arterio-esclerosis, etc. — LAVALLE 959, de 15 a 18 - U. T. 6710, Lib. v19ab

Dr. J. MASPERO CASTRO
Ex jefe de clínica Hosp. Rivadavia. Corazón. Ultimo tratamiento, debilidad general y afecciones pulmonares. Nerviosas. Rayos X. Pueyrredón 1889. Consultas de 16 a 18. v18

Dr. TESTA - ELECTRICIDAD MEDICA
RAYOS X para Internas, Tuberculosis, Reumáticas, Nerviosas, Piel.
ESMERALDA 872 - De 8 a 10 y 14 a 19 v30

Dr. Muñoz del Solar
Médico-Director Disp. del Hosp. Argerich
Tratamientos modernos de las clínicas de París, Londres y Berlín. — Electricidad médica. — Hemorragias. — Pulmón, estómago, intestinos, hígado, riñón. — Ciática, diabetes, reumatismo, debilidad. — Secretas. — MAIPU 812. - De 15 a 18. - U. T. 656, Avenida

ENFERMEDADES NERVIOSAS Dispepsia nerviosa, parálisis, neuralgias, ciática, insomnio, falta de vitalidad, neurastenia. Cura radical. Doctor G. BARROS, Lavalle 1652, de 8 a 10. v30

Use Vd. BARNICES B.B. SON LOS MEJORES
SIMILARES A LOS EXTRANJEROS
De venta en todas las Ferreterías y Pinturerías
BACIGALUPO Cía. LIMITADA
PROGRESO 3012 Buenos Aires

Venereas-Sifilis-Piel
SECRETAS y URINARIAS
ESPECIALISTA Dr. P. MALVICINO
CURA RAPIDA de Uretritis Estrecheses
Ulceras Prostatitis y sifilis con el subsidio DE 606-914
TUCUMAN 696 de 8 a.m. a 8 p.m.
v&my

ENFERMEDADES DEL PULMON E INFECCIOSAS.
Dr. Francisco Destéfano, profesor titular de la Fac. de Medicina. - Paraguay 1840. Lunes, miércoles y viernes, de 14 a 17. v30

Dr. Noceti
Profesor suplente de la Facultad
Enfermedades de los OJOS y ANTEOJOS
Calle Maipú 585. De 15 a 17. v30

A. CONAN DOYLE (7)

EL MUNDO PERDIDO

—Acaba usted de revelarme cosas inauditas, exclamé con un entusiasmo de periodista en el que la ciencia no entraba sino en muy poco. Esto es colosal. Moderno Cristóbal Colón, ha recuperado usted un mundo perdido. Si he demostrado alguna duda, lo lamento; sé por lo menos — ¿y puede pedírseme más? — reconocer la evidencia cuando se produce.

El profesor tuvo un ron-ron satisfecho.

—Pero, luego, señor, ¿qué hizo usted luego?

—Había llegado la estación de las lluvias y se me estaban acabando las provisiones, señor Malone. Anduve costeando algún tiempo el muro colosal de granito, buscando, sin encontrarlo, un punto en que se le pudiera escalar. La roca piramidal, sobre la que descubrí y retraté al pterodáctil, era más accesible. Además, las rocas me conocen y escalé aquélla. Desde su cima pude abarcar con la vista claramente la planicie sobre los riscos. Parecía muy extensa, tanto al Este como al Oeste prolongaba indefinidamente perspectivas de vegetación. Abajo, una región de pantanos y de malezas, habitada por las serpientes, los insectos y las fiebres, forma una barrera de defensa natural a ese país singular.

—¿Fué el pterodáctil la única forma bajo la que se le presentó a usted la vida por allí?

—La única, señor, pero durante la [illegible] escuchamos en la cima ruidos muy extraños.

—¿Y el animal dibujado por Maple White?

—Maple White no pudo hallarlo sino sobre la meseta; de manera que debe existir un camino para llegar hasta ella. Y ese camino es, sin duda, muy difícil para haber impedido a los animales bajar a la región de los alrededores. Me parece que es bien claro.

—Pero la existencia misma de la meseta, ¿cómo la explica usted?

—De una sola manera y muy sencilla. La América del Sur, es, como usted habrá oído decir tal vez, un continente granítico. En el sitio que nos interesa, ha debido producirse en tiempos muy remotos algún levantamiento volcánico. Estas riberas escarpadas son de basalto, y por consiguiente de formación ígnea. Una superficie de terreno tan vasta como el Sussex, por ejemplo, habrá sido levantada en bloque, como todo lo vivo que contenía, y cortada del resto del continente por precipicios perpendiculares. ¿Cómo? la dureza de las paredes las hacían inatacables, resulta de esto que las leyes comunes de la vida quedan suspendidas en la meseta. Las diferentes influencias que rigen en otra parte, la lucha por la existencia quedan allí modificadas o neutralizadas. Sobreviven allí criaturas que sin esto habrían desaparecido. Usted observará que el pterodáctil y el estegosaurio pertenecen al período jurásico, uno de los más antiguos en el orden de la vida. Deben a estas extrañas condiciones accidentales el hecho de estar allí conservados artificialmente.

—¿Por qué, teniendo pruebas tan decisivas, no las somete usted a [illegible]

dijo el profesor con amargura. Sepa usted solamente que no encontré más que incredulidad a las primeras palabras, incredulidad unida a la tontería y a la envidia. Yo no soy aficionado ni a adular ni a humillarme, señor, y no me preocupo de probar cuando se ha puesto en duda mi palabra. Con una vez me basta para quitarme todo el deseo de producir pruebas tan decisivas como las que poseo. Cuando hombres como usted, que representan la curiosidad del público en lo que tiene de imbécil, venían a turbar mi retiro, no sabía recibirlos con una reserva digna. Convengo que son muy vivo de carácter y por poco que se me empuje, inclinado a la violencia. ¿Usted ha debido notarlo?

Me froté en silencio el ojo.

—Esto me ha valido muchas reprimendas de mi mujer. Pero cualquier hombre de honor sentiría lo que yo. Sin embargo, esta noche quiero afirmar con un hermoso ejemplo, el poder de mi voluntad sobre las facultades emotivas. Acepte esta invitación.

Y me entregó una tarjeta que tomó de sobre la mesa.

—Como usted verá, el señor Percival Waldron, el naturalista popular, debe dar esta noche a las ocho y media, en la gran sala del Instituto Zoológico, una conferencia sobre las Epocas Terrestres. Me han pedido que esté en el estrado y que presente un memorial de gratitud en honor del conferenciante. Tendré buen cuidado de emitir en esta ocasión algunas observaciones, por cierto llenas de tacto, pero susceptibles de interesar a la concurrencia y de despertar en algunos el deseo de penetrar más en el corazón de la cuestión. Nada ofensivo [illegible]

fundidades inexploradas. Me sujetaré fuertemente de la brida. Así veré, si dominándome a mí mismo, obtengo mejor resultado.

—¿Y yo, podré asistir?

—¡Sin duda!

Ahora demostraba una especie de enorme jovialidad de especial cordialidad, casi tan impresionante en él como la violencia. Y fué una cosa extraordinaria la sonrisa de benevolencia que de pronto redondeó sus mejillas como dos manzanas bermejas entre sus ojos semi cerrados y su gran barba negra.

—De todos modos, venga. La presencia de un aliado en la sala, por desarmado que yo lo considere, por perfectamente ignorante que lo sepa, me sostendrá. Supongo que habrá mucha gente, porque Waldron, a pesar de ser un charlatán, tiene una clientela considerable. Pero le he concedido a usted más tiempo del que pensaba, señor Malone. Nadie tiene derecho de monopolizar lo que pertenece a todo el mundo. Lo veré con placer en la sesión de esta noche. En cuanto a los datos que le he dado, queda entendido que no hará usted uso de ellos.

—Sin embargo, mi jefe de servicio, Mr. Mc. Ardle, no dejará de interrogarme.

—Dígale lo que se le ocurra, y especialmente esto de lo que puede certificar la evidencia: Que si me envía otro de sus colegas, despediré al importuno a latigazos. Pero no en usted para que nada de lo que le he dicho se publique. Bueno, hasta la noche, a las ocho y media, en el salón principal del Instituto Zoológico.

Me despedía con el ademán [illegible] la visión de unas mejillas [illegible] e infladas como globos, [illegible] barba azul ondulante [illegible]

V

"¡QUIEN LO DICE!"

Por el doble efecto del sacudimiento físico que había marcado mi primera entrevista con el profesor Challenger y de la sacudida mental que siguió a la segunda, salí de Enmore Park bastante oprimido. Bajo mi cráneo dolorido se agitaba este único pensamiento: que acababa de oír cosas verdaderas, de una importancia capital, y que, cuando Challenger lo quisiera me darían tema inapreciable para la "Gaceta". Un taxi-cab estaba parado al extremo de la calle, me metí en él y me hice llevar directamente a la redacción. Como siempre, Mc. Ardle estaba en su puesto.

—¿Qué tal? dijo con curiosidad, ¿Qué hay de nuevo? ¿Viene usted de la guerra, joven? No me diga que se ha permitido violencias.

—Al principio hemos tenido una pequeña diferencia.

—¡Naturalmente! ¿Y después?

—Después, se ha vuelto más razonable. Hemos conversado. Pero no le he podido sacar nada... nada para publicar...

—¡Je, je! Estoy viendo un ojo en compota que lleva su firma! Y eso merece publicarse. No podemos soportar por más tiempo este régimen de terror, señor Malone. Golpe por golpe. Le prometo para mañana a ese individuo, un artículo que le ha de picar. Ayúdeme. Es preciso hundirlo para siempre. "El profesor Munchausen"... ¿Qué le parece un título así? O. "La resurrección de Sir John Mandeville?" ¿O "El nuevo Cagliostro?" No tenemos más que elegir entre los impostores célebres. Porque demostraré lo que es: un impostor.

—No cuente usted con que yo lo secunde.

—¿Por qué?

—Porque Challenger no es ningún impostor.

—¡Cómo! rugió Mc Ardle; ¿no irá usted a decirme que cree en sus historias de mamouth, de mastodonte, y serpiente de mar?

—Ignoro todo eso. Y dudo mucho de que cuente esas tonterías. Pero creo que ha descubierto algo nuevo.

—En tal caso, "by Jove", tome usted, una pluma.

—Me muero de ganas de hacerlo. Pero todo lo que sé me lo ha dicho bajo promesa de absoluto secreto. He prometido que no escribiré una palabra.

Resumí en pocas palabras el relato del profesor.

—¡Y eso es todo! dije, a manera de conclusión.

Mc. Ardle me observaba con aire incrédulo.

—Por lo menos, respondió, la reunión científica de esta noche no tiene ningún carácter secreto. No supongo que den cuenta de ella los diarios porque ya la prensa se ha ocupado de Waldron una docena de veces y nadie sabe que Challenger deba tomar la palabra. Teniendo suerte, podremos dar un golpe. Vaya. Hagamos una crónica muy detallada de la sesión. Le reservo una columna hasta las doce.

Después de un día ocupadísimo, comí temprano en el Savage-Club con Tarp-Henry, a quien le conté mi aventura. Lo veía, que mientras me escuchaba se estaba sonriendo con todo su delgado rostro. Soltó la carcajada cuando le declaré que el profesor me había convencido.

—Mi querido colega, no es así como pasan las cosas en la vida real. No hace la gente inmensos descubrimientos cuyas pruebas pierden luego. Dejemos eso para los novelistas. Challenger da diez vueltas, como mallcia a todas las jaulas del Zoo, pero sus fábulas son demasiado absurdas.

—Sin embargo, el artista americano [illegible]

—No ha existido nunca.

—Yo he visto su álbum de croquis.

—El álbum de Challenger.

—Entonces, según usted, ¿Challenger es quien dibujó el animal?

—Claro está, ¿Quién otro?

—¿Y las fotografías?

—En las fotografías no hay nada; y usted mismo confiesa que no ha visto más que un pájaro.

—Un pterodactil.

—Según él. ¡Ya le ha metido en la cabeza el pterodactil!

—Bueno ¿y los dos huesos?

—El uno proviene de un guiso de cordero, y en cuanto al otro, simplemente está "arreglado" para las necesidades de la causa. Con un poco de habilidad y de experiencia, puede usted arreglar un hueso tan bien como una fotografía.

Comenzaba a sentirme incómodo. La verdad era que había concedido crédito demasiado a la ligera a las afirmaciones de Challenger. De pronto se me ocurrió una idea.

—¿Quiere acompañarme a la reunión?, le pregunté.

Tarp Henry, pareció reflexionar.

—El amable Challenger no goza precisamente de la simpatía general. Lo cual equivale a decir que es uno de los hombres más odiados de Londres. Hay un montón de gente que tiene con él cuentas pendientes. Y puede ponerse mal la cosa si los estudiantes de medicina se meten. No me interesa meterme en la fosa de los osos.

—En buena justicia, debería usted por lo menos ir a oírlo.

—Tiene usted razón. Es esta una cuestión de lealtad. Cuente conmigo para esta noche.

(Continuará)

MISAS Y FUNERALES

JOSEFINA S. DE SOMMARIVA.—q. e. p. d.—Falleció el 18 de abril de 1918.—La familia invita al funeral que por el eterno descanso de su alma se oficiará en la iglesia de San Nicolás de Bari, mañana lunes 18, a las 10. v18

MANUELA PEREYRA DE O'ROARKE.—q. e. p. d.—Falleció el 18 de abril de 1920.—La familia invita a la misa que en sufragio de su alma se celebrará en la iglesia parroquial de Baradero, mañana lunes 18 a las 10. Se despedirá por tarjeta.

MERCEDES GEMA DE MOLINA.—q. e. p. d.—Falleció el 18 de abril de 1920.—La familia invita a sus relaciones a acompañarla a rogar por el eterno descanso de su alma en la capilla de La Anunciación (Caracas y Directorio, Flores), mañana lunes 18, a las 10.30. El duelo se despedirá por tarjeta. v18

BENITO OLIVERO.—q. e. p. d.—Falleció el 17 de abril de 1920. — MARIA C. DE CATTANEO.—q. e. p. d.—Falleció el 21 de junio de 1920.—Las familias invitan a sus relaciones al funeral que por el eterno descanso de sus almas se oficiará mañana 18 a las 10 en la iglesia Asunción de Avellaneda. El duelo se despedirá por tarjeta.

MANUEL MARCÓ.—q. e. p. d.—Falleció el 18 de abril de 1920.—Su esposa Sofía L. de Marcó; sus hermanos políticos Daniel, Oscar y Sara Landivar, Paulina A. de Landivar y Virginia S. de Landivar, sobrinos y demás deudos invitan a sus relaciones a las misas que se dirán por su eterno descanso, mañana lunes 18, a las 11, en la iglesia San Nicolás de Bari. Favor que agradecerán. v18

MARCOS GOROSTARZU.—q. e. p. d.—Falleció el 18 de marzo de 1921, confortado con los auxilios de la santa religión y la bendición papal. La familia y demás deudos invitan a sus relaciones a las misas que por el eterno descanso de su alma se oficiarán mañana lunes 18, de 8 a 11, en la capilla del Carmen, Rodríguez Peña y Paraguay; la familia asistirá a la última misa. Favor que se agradecerá. El duelo se despedirá por tarjeta. v18

CARLOS ZORRAQUIN.—q. e. p. d.—Falleció el 19 de abril de 1920, confortado con los auxilios de la santa religión y la bendición papal.—Sus hijos Carlos María, Jacinta Zorraquín de Domínguez, Leolía Zorraquín; sus hijos políticos María Carlota de Sarratea de Zorraquín y Enrique Domínguez (ausente); sus nietos, nieta política, bisnieta, hermana política, sobrinos y demás deudos invitan a sus relaciones a las misas que por el eterno descanso de su alma, se celebrarán en la iglesia de San Nicolás de Bari, el martes 19, a las 10. El duelo se despedirá por tarjeta. v19

ENRIQUE FITTE.—q. e. p. d.—Falleció el 8 de abril de 1921, confortado con los auxilios de la santa religión y la bendición papal.—Su esposa, Antonieta Zerboni de Fitte; sus hijos, Rodolfo y Ernesto; su señora madre política, Santina S. de Zerboni; sus hermanos, Alfredo y Ramón (ausentes); sus hermanos políticos, María Teresa D. de Fitte (ausente), María B. de Fitte (ausente), Carmen Z. de Apaolaza, José R. Apaolaza, Alejandro y Juan Zerboni, María A. de Zerboni y Jerónima P. de Zerboni; sobrinos, primos y demás deudos invitan a sus relaciones al funeral que por el eterno descanso de su alma se efectuará el martes 19 del cte. a las 11 h. en la iglesia de San Nicolás de Bari. v19

REMATES

Bravo Barros y Cía.

HOY

HORA	UBICACION		BASE
17	Bustamante y V. Gómez	$	18.000.—
16	M. Pedraza 5253	"	4.000.—
17	D. Alvarez 88	"	10.400.11
16	Convención 3284	"	17.265.67
14	B. Blanca 1109	"	4.000.—
14	B. Blanca 1115	"	7.500.—
15	Campana 2827	"	6.000.—
15	En Villa Elisa	"	10.000.—
15	Villa Elisa, casa quinta	"	6.500.—

EN LAS MISMAS

BRAVO BARROS y Cía.

AVISOS NUEVOS

CANGALLO ESQUINA OMBÚ.—Gran renta. Frentes al Norte y Oeste. Dos cuadras de Rivadavia, 12.80 varas por 31.65, y edificios de altos. Renta $ 600 mensuales, esto, es, $ 7.200 al año. Base, $ 55.000.

EL MARTES 26 de abril a las 15, en la misma. Bajos: Local con sótano, 4 piezas, 2 cocinas, patio y dependencias. Altos: Cuatro habitaciones, 1 más de madera, cocina y pileta.—BRAVO BARROS Y CIA. a17

CASA ZAMUDIO 1864. AL Norte de Flores. Entre San Julián y San Matías. Una cuadra de Sud América con servicio de breacka a la Av. Rivadavia. Base $ 5.000. Da $ 50 mensuales.

EL DOMINGO 24 de abril a las 15, en la misma. 18v47 por 56v08. Dos piezas y cocina, una pieza de madera.—BRAVO BARROS y Cía. a17

CASA BOLIVIA 1056-60 — En Flores. Entre Gaona y Neuquén. A pocas varas del tranvía. Adoquinado al frente. Base $ 8.500. Renta $ 1.320 al año.

EL DOMINGO 24 de abril, a las 14, en la misma. 10 v por 57v90. Local para negocio, tres piezas, una más de madera con pileta y cocina.—BRAVO BARROS y Cía. a17

En Villa Devoto. Centrales. — Casa quinta, Fernández de Enciso 3590, moderna, muy amplia, gran terreno y precioso jardín. Terreno Navarro 4452, entre Marcos Paz y Segurola.

EL DOMINGO 24 de abril, a las 14, en la misma. Casa: 42v67 por 45v84; teniendo en el costado NO. un martillo. Vestíbulo, sala, escritorio, comedor, antecomedor, 4 dormitorios, baño, pieza sirviente, cocina completa, galería y glorieta. Base $ 80.000, toda esta suma en hipoteca hasta el 1o. de Julio de 1922, con opción a un año más e interés del 9 o|o. Terreno Navarro 4452. Superficie 490 v. c. 70. Cerco de alambre tejido. Las construcciones existentes no se incluyen en la venta. Base $ 4 la vara.—BRAVO BARROS y Cía. a17

¡A $ 10.000 LA LEGUA! — 10.000 hectáreas en Neuquén. En la sección XVIII, fracción C, lote 14. Campos especiales para ganadería, con buenos y abundantes pastos. A 3 leguas al Norte del Río Neuquén, a 8 al N. O. de la estación Cordero y a igual distancia aproximadamente de Cuenca Vidal. En un lote. Base, $ 4 la hectárea.

EL JUEVES 28 de abril a las 15, en nuestro hall, 351, San Martín 361. Linderos: Al Norte, parte del lote 7 de don Pedro A. Palmarini; al Sur lote 17 de Manuel Billoni; al Este lote 16 de Enrique E. Albistur y al Oeste lote 13.—BRAVO BARROS y Cía. a17

TERRENO EN CABALLITO Rojas lindando con el No. 1562, entre M. Egmont (adoquinada) y Vírgenes. Tres cuadras de Av. San Martín y tranvías y a 4 de Gaona. 450 varas. Base, $ 3 la vara.

EL DOMINGO 24 de abril a las 16.30, en el mismo. Mide 10 varas por 45. Cerco de alambre tejido al frente.—BRAVO BARROS y Cía. a17

Sobre el Parque Centenario — Una linda esquina, para edificar, entre edificios de altos, Franklin y Olaya. A 50 varas de la Av. Gaona, a una cuadra de Chubut. Barrio moderno. 337 varas. Adoquinado pago. Base, $ 10 la vara.

EL DOMINGO 24 de abril a las 14, en el mismo. 16v08 a Franklin, 15v72 a Olaya, 21v93 en un costado y 24v66 en otro.—BRAVO BARROS y Cía. a17

AMPLIA casa en BELGRANO O'Higgins 2354, entre Olazábal y B. Encalada. Tres cuadras del paseo de las Barrancas y a 4 de la estación (C.). Edificio comodísimo, rodeado de precioso jardín, con mucho terreno. Base, $ 42.000. 1|2 al contado y 1|2 a un año, 7 o|o.

EL LUNES 25 de abril a las 15, en nuestro hall. 30v82 por 50. Vestíbulo, sala, escritorio, comedor, 4 dormitorios, baño instalado, cocina completa, antecocina; al fondo, cochera, 2 piezas en altos y pieza herramientas. Visítese de 14 a 17.—BRAVO BARROS y Cía. a17

Casa Serrano 1369. Judicial— Entre Guayanas y Cabrera. A una cuadra de la Avenida Rivera y de los tranvías. Adoquinado al frente. Juez Dr. M. Mackinlay Zapiola, secretario Dr. Juan José Coronado. Testamentaría de doña Dolores Acosta de Martínez Furque. Base, 16.666.67 pesos.

EL DOMINGO 24 de abril a las 15, en la misma propiedad. 8m66 (10v) por 43m30 (50v). Sala dividida, comedor, dos habitaciones, pieza en altos para sirviente, cocina. Frente imitación piedra, cielorrasos de yeso, pisos pino de tea y mosaico, cloacas, luz eléctrica, agua corriente y cloacas. Escribano señor Santiago M. Vincenti. 8 o|o a cuenta de precio. Comisión 2 o|o. Informes, 351 San Martín 361.—BRAVO BARROS y Cía.

CASAS

Títulos perfectos. Seña 8 o|o. Comisión 2 o|o

SE COMPRA SIN DINERO— Casa moderna en Villa Urquiza. Manuela Pedraza 5253, entre Capdevila y Colodrero. Buena construcción. De $ 45 mensuales. Base $ 4.000, toda esta suma en hipoteca, en cédulas.

EL DOMINGO 17 de abril, a las 16, en la misma. 8v66 por 54v48. Tres habitaciones, cocina, baño y cocina.—BRAVO BARROS y Cía. a16

BRAVO BARROS & Cía.

EL ULTIMO GRAN PALACIO, Moreno 1963. Al lado de Callao, entre mansiones de lujo. Sin tranvías ni ruidos molestos. Edificio monumental, de cuatro pisos, a todo costo, de líneas severas e insuperable buen gusto, en terreno de 610 varas cuadradas con hermoso jardín. Base $ 295.000. Tercera parte al contado, tercera parte a un año y tercera parte a dos años. 9 o|o de interés. Llave en mano.

EL MIERCOLES 27 de abril, a las 15, en la misma propiedad. Detalles: El edificio que acaba de ser terminado, ha sido hecho por obreros especializados y artistas de reputación, bajo la más rigurosa inspección. Nada falta allí, concepción grandiosa, distribución irreprochable y perfecta armonía en los elementos decorativos y de ornamentación. Mármoles, mosaicos, parquets, revestimientos, artesonado, empapelados, herrajes, maderamen todo del mayor relieve y altísimo valor. Servicios completos desde las obras sanitarias hasta los de iluminación y electricidad, calefacción central, ascensores, etc. Distribución: Planta baja: Grandiosa entrada, cancel con friso de roble, hall y suntuosa escalera con baranda de roble tallado, trabajo magistral de ebanistería, toilette. En cuerpo aparte, garage amplísimo para tres automóviles, cuatro baños, tres habitaciones y baño para la servidumbre, otro cuarto más, pasillo, patio y jardín. Primer piso: Gran hall con revestimientos de roble tallado y gran estufa de piedra, otro hall, gran salón y gran comedor también con magníficas estufas y riquísimo revestimiento de petitbit, vestíbulo, toilette, antecomedor espacioso con montaplatos; en otro cuerpo: 1 dormitorio y un cuarto de baño. Segundo piso: seis grandes dormitorios, hall, vestíbulo y dos cuartos de baño. Tercer piso: dos dormitorios, hall, vestíbulo, cuarto de baño; en cuerpo separado: cocina, antecocina, cuarto planchar, despensa, carbonera, dos cuartos y baño de servicio, pasillo. Azotea: Departamento de lavar, pieza para la máquina del ascensor, terraza. Sótano: caldera, de calefacción, carbunera, depósito. Los artefactos de luz eléctrica no entran en la venta. El comprador podrá adquirirlos todos o los que estime convenientes. Horas de visita: 9 a 12.30 y 14 a 20.30.—BRAVO BARROS y Cía. a10

BUSTAMANTE Y V. Gómez. La esquina Norte y Oeste. Más del 12 o|o de renta. A una cuadra de Av. Corrientes. Dos casas independientes. Base, $ 18.000. Produce $ 190 mensuales.

EL DOMINGO 17 de abril, a las 17, en la misma. 8v26 por 22v73. Esquina: Local, una pieza, cocina y sótano. Bustamante 423: Tres piezas, 1 más en altos, cocina.—BRAVO BARROS Y Cía. a10

*SAN JOSE 367 Y 369 — EN*tre Moreno y Belgrano. A 2 1|2 cuadras de la avenida de Mayo, la plaza del Congreso. Habitación y renta. Construcción esmerada. Dos confortables casas independientes. Base $ 65.000. Renta fácil $ 660 mensuales.

El VIERNES 22 de abril, a las 15, en nuestro hall. 9v29 por 22v92. Casa baja: vestíbulo, sala, comedor con montaplatos, 3 dormitorios, baño y en el subsuelo: cocina completa, 3 piezas sirvientes. Casa alta: iguales comodidades que la casa baja, más 1 habitación y baño para sirvientes. Desocupada. Visítese de 10 a 12 y de 14 a 16, con nuestra tarjeta.—BRAVO BARROS y Cía. a13

Base $ 65.000. Renta $ 10.860 —16.70 o|o. Humahuaca 3855 al 63, entre Bulnes y Salguero. Dos casas, 8 departamentos y un local. Moderna, dos pisos, bien construida. Una cuadra de Corrientes y Medrano. Base $ 65.000. Renta $ 905 mensuales.

El VIERNES 22 de abril, a las 15, en nuestro hall. 10 varas por 58v02. Bajos: vestíbulo, sala, comedor, tres habitaciones, pieza sirviente, baño instalado cocina y pileta. Altos: igual distribución que los bajos. Departamentos: 4 altos y 4 bajos, iguales: 2 habitaciones, cocina, altillo y dependencias. Subsuelo: local para negocio con piso portland.—BRAVO BARROS y Cía. a13

AYACUCHO 860 Y 868. — Entre Av. Córdoba y Paraguay. Gran casa habitación, moderna, amplia, confortable. Planta baja, utilizable también para casa de comercio, y dos pisos altos. Construcción de primer orden. Base, $ 250.000. Facilidades: 80.000 cédulas y el resto mitad al contado y mitad a uno y dos años, interés 7 o|o. ¡Llave en mano!

EL JUEVES 21 de abril a las 15, en nuestro hall. Título: 17v81 por 22v32 y 21v01; contrafrente, 15v90. Según plano: 17v25 por 22v18 y 22v77; contrafrente 18 varas. Artístico frente, cielorrasos decorados, revestimientos de mármol, carpintería de roble, herrería artística, parque, ascensor principal, ascensor de servicio, calefacción central, montaplatos, servicios de electricidad y agua caliente, obras sanitarias, etc., etc.

Planta baja: Amplio local, escritorio, dos habitaciones, sala de billar, tres piezas y baño. Sótano espacioso, cuarto portero y entrada independiente.

Piso principal: Hall, escalera de roble, sala, antesala, sala de música, comedor, antecomedor, despensa, jardín de invierno, dos habitaciones y cuarto de baño.—Segundo piso alto: Galería de hall, seis dormitorios, tres cuartos de baño, cuarto roperos, galería y pasillo. Azotea: Cocina con económica e intermediario para agua caliente, antecocina, despensa, alacenas, tres habitaciones, baño sirvientes, galería cubierta, lavadero y carbonera. Escribano señor Esteban Coronado. Desocupada. Visítese.—BRAVO BARROS y Cía. a13

BAHIA BLANCA 1109 y 1115 — A 3 años de plazo. 2 casas muy baratas. En Floresta. Entre M. Dinero y Monte Egmont, 8 cuadras de Gaona y a 5 de Avellaneda, de la plaza y tranvías. 1|2 al contado, el resto en 3 cuotas iguales a 1, 2 y 3 años, 8 o|o.

EL DOMINGO 17 de abril, a las 14, en las mismas. No. 1109: 10v por 32v79, dos piezas, baño y cocina; base $ 4.000. No. 1115: 10v. por 32v83, tiene 2 piezas más que la anterior. Desocupada. Llaves al lado. Base, $ 7.500. En caso de aceptar facilidades de pago, escribano señor Alfredo Floglia.—BRAVO BARROS y Cía. a10

CASA EN EL CABALLITO. ¡A largos plazos! Maglo 1776. Moderna y cómoda. Entre Dávila y Pumacahua. Adoquinado al frente. Una cuadra de Carabobo y de Curapaligüe, a 3 de Juan B. Alberdi, a 6 de Rivadavia y del subterráneo. Produce 160 $ mensuales. Base 10.000 $, tercera parte al contado y el resto a 1, 2 y 3 años, pagadero en 3 cuotas iguales con 8 1|2 o|o.

EL SABADO 23 de abril, a las 16, en la misma, 10vs por 29v80. Comedor, 4 habitaciones, cocina, galería, patio y cloacas. Visítese los jueves, sábado y domingo de 15 a 18.—BRAVO BARROS y Cía. a14

EN VILLA ELISA — CASA y casa quinta bien situadas. Con mucho terreno. Bases $ 6.500 y 10.000 cada una.

EL DOMINGO 17 de abril, a las 15, en las mismas. CASA CALLE 12: Frente a la plaza, al camino de automóviles y a la quinta de Dielh. 100 varas por 50. Local para negocio y sótano, 5 hab., 2 cocinas, una pieza con altillo, galpón de madera y cochera, aljibe y pozo. Base, $ 10.000. CASA QUINTA: Frente a las quintas de Parodi y Galliano, a 8 cuadras de la plaza y del camino de automóviles. Superficie 10.000 v. c. Cinco habitaciones grandes, 3 más chicas, baño, pozo con bomba y molino. Base, $ 6.500.—BRAVO BARROS Y Cía. a13

BARTOLOME MITRE 4467 y 69.—16 o|o de renta. Al lado de Río de Janeiro. Una cuadra de Díaz Vélez, a 4 de Rivadavia y del subterráneo. Buena construcción. Local con dependencias. Base, $ 14.000. Da $ 240 mensuales.

EL SABADO 23 de abril, a las 14, en la misma. 10 vs. por 51v37, 50 vs., contrafrente 10v04. Local para negocio, comedor, 3 habitaciones, baño, cocina, pieza de madera y galpón de madera y cinc con altillo.—BRAVO BARROS y Cía. a16

BAHIA BLANCA 265 Y 269 —En el centro de Floresta. Entre Bacacay y Bogotá. Media cuadra de la plaza, a una y media de la estación y a dos y media de Rivadavia y del subterráneo. Adoquinado pago. Renta 120 $ mensuales. Base, $ 12.000. Tiene 4.800 cédulas serie L.

EL SABADO 23 de abril, a las 15, en la misma propiedad. 10 varas por 30. Local para negocio, tres habitaciones, una más de madera y cocina.—BRAVO BARROS Y Cía. a16

CASA EN BELGRANO — Para la familia. Cramer 2567, entre Monroe y Guanacache. 4 cuadras de Av. Cabildo. Adoquinado pago y tranvía al frente. Barrio de casas modernas. Base, $ 15.000. Podrán quedar $ 6.000 hasta el 22 de enero de 1922.

EL SABADO 23 de abril, a las 14, en la misma. 10v por 30. Vestíbulo, sala, comedor, 2 dormitorios, baño, cocina, despensa, piezas en altos y galería. Visítese de 14 a 16.—BRAVO BARROS y Cía. a16

SALGUERO 1880 Y 1882. — Con cédulas. Entre Güemes y Charcas. A media cuadra de la plaza Güemes, a cuadra y media de Santa Fe. Base $ 10.000. Tiene 4.800 cédulas argentinas.

EL SABADO 23 de abril, a las 15, en la misma. 9v por 22. Local, tres piezas, una más en altos, y patio. — BRAVO BARROS y Cía. a16

TUCUMAN ESQUINA RIO Bamba. Frentes al Sud y Oeste, entre Avenidas Callao, Córdoba y Corrientes. Ubicación excepcional. Base, $ 30.000.

EL LUNES 25 de abril a las 15, en nuestro hall. 9v49 por 26v14. Salón para negocio, cuatro piezas, una más en altos y cocina.—BRAVO BARROS y Cía. a16

Casa habitación en Belgrano.— Pampa 3529; frente a la Av. Melián. Tres cuadras de la estación (R). Planta baja y altos. Construcción a todo costo. Comodísima, con jardín y mucho terreno. Base $ 190.000. Tiene 45.000 cédulas argentinas.

EL MIERCOLES 20 de abril, a las 15, en nuestro hall. 24v37 por 77v22. Bajos: hall, sala, antesala, comedor con estufa, antecomedor, cocina completa, despensa, sótano con bodega y carbonera. Entrepiso: tres habitaciones. Altos: hall, cinco amplios dormitorios, baño instalado. En otro piso: cuarto lavar y pieza planchar. Tiene cañerías internas para calefacción. Visítese de 14 a 17, con tarjeta de nuestro escritorio.—BRAVO BARROS y Cía. a11

LAVALLE esquina OMBU. — Frente al Sud y Oeste. 1 cuadra de Corrientes. Para edificar. En el barrio de las grandes rentas. Base, $ 24.000.

EL MIERCOLES 20 de abril, a las 15, en nuestro hall. 12 varas por 22v74. Local para negocio, con divisiones, 3 más chicas, 4 piezas y dependencias.—BRAVO BARROS y Cía. a11

DONATO ALVAREZ 88. — Judicial. — Entre Avenida Rivadavia y Yerbal. Ubicación significativa, y sólidos edificios que dan renta. Juez, Dr. Fernando Klappenbach, secretario Sr. Guillermo F. Especie. Juicio Banco El Hogar Argentino con la sucesión de Valeria Gómez de García. Base $ 10.400.11. Puede constituirse una hipoteca por 7.000 $ a cinco años de plazo, interés 9 o|o, pagadero por trimestres anticipados.

EL 17 DE ABRIL, a las 17 en la misma propiedad. 9m526 (11v) por 37m68 (43v49), más o menos. Una casita dentro de dos linderos. Sala, comedor, 4 habitaciones, cocina, cuarto de baño, pieza y patio, luz eléctrica y cloacas. 8 o|o a cuenta del precio. Comisión 2 o|o. Informes 351 San Martín 361.—BRAVO BARROS y Cía.

CASA SOLIS 264. JUDICIAL — Para renta. Entre Alsina y Moreno. Una cuadra de la plaza del Congreso y Entre Ríos. Produce pesos 130 mensuales. Puede dar más. Juez, Dr. Casabal, secretario Dr. Peña. Testamentaría del Dr. Luis Valcavi. Base $ 22.415.83.

EL MARTES 26 de abril, a las 15, en nuestro hall, 351 San Martín 361. 8m48 (9v79) por 16m57 (19v25) en un costado, 16m77 (19v28) en otro; contrafrente 3m91 (4v52). Sala, tres habitaciones, 2 más en altos y cocina. Escribano señor Héctor Castañeda. El comprador debe constituir domicilio en la capital federal. 8 o|o a cuenta de precio. Comisión 2 o|o. Informes, 351 San Martín 361.—BRAVO BARROS y Cía. a11

MORENO esquina SAN JOSE Frentes al Sud y Este. Dos pisos, moderno. 5 casas independientes. Dos cuadras de la plaza del Congreso. Da $ 1.140 al mes. Puede dar más. Base $ 125.000.

EL MIERCOLES 20 de abril, a las 15, en nuestro hall: 17v50 por 39v68. Bajos: Local amplio, dos habitaciones, cocina, da $ 300 mensuales. San José 287: Dos salas, tres habitaciones, pieza en altos, baño y cocina. Da $ 160. San José 275, igual distribución que la anterior menos una pieza, da $ 170. Altos: 3 casas, cada una con vestíbulo, sala, 4 habitaciones, baño, pieza sirviente y cocina económica. Producen, 180 $ y $ 250.—BRAVO BARROS y Cía. a11

Campana 2827. Plazo 4 años— Buena casa. Se compra con $ 1.000 al contado. Entre Nogoyá y Melincué. A 3 cuadras al S. E. de la estación V. del Parque, F. C. P. Da $ 80 mensuales. Base, $ 6.000. Hipoteca $ 5.000, a 4 años de plazo, 8 o|o.

EL DOMINGO 17 de abril, a las 15, en la misma. 10 vs. por 46v08. Tres habitaciones, pieza de madera y cinc, baño y cocina.—BRAVO BARROS Y Cía. a10

PIEDRAS esq. VENEZUELA —Judicial. Frentes al Sur y Este. En pleno centro. Donde el movimiento es más intenso y donde la renta es más alta y segura. Juez doctor Adolfo Casabal, secretario don Enrique Peña. Testamentaría del doctor Luis Valcavi. Base $ 43.900.70.

EL MARTES 26 de abril, a las 15, en nuestro hall, 351 San Martín 361. 15m46

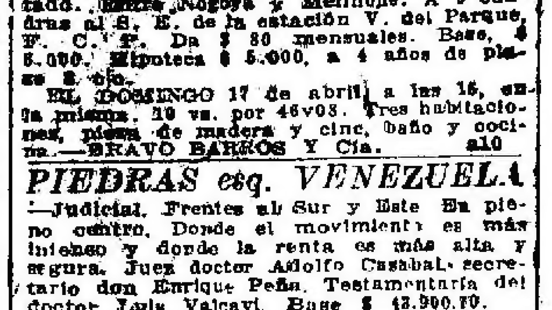

v26

(17v85) a Venezuela por 13m18 (15v21) a Piedras números 487 al 93; en el costado Norte, a los 8m48 (6v33) tiene un martillo en favor de 8m67 (10v01 por 6m48 (7v48) donde comienza otro martillo en contra, de 1m50 (1v73) por 4m34 (5v01) hasta dar con el costado Oeste donde mide 20m37 (23v52). Local para negocio, 4 habitaciones, pieza chica en altos, cocina y altillo. Escribano señor Héctor Castañeda. El comprador deberá constituir domicilio en la capital federal, 8 o|o a cuenta de precio. Comisión 2 o|o.—BRAVO BARROS y Cía. a11

5 CASAS EN BARRACAS.— Judicial. — Aristóbulo del Valle esquina Isabel la Católica. Una cuadra de Montes de Oca, a 3 de Martín García. Producen $ 120 y $ 150 mensuales cada una. Juez Dr. Casabal, secretario Dr. Peña, testamentaría de don Luis Valcavi.

EL SABADO 30 de abril, a las 16, en las mismas propiedades. Detalles: ESQUINA: 8m75 (10v10) a A. del Valle Nos. 1595|93, por 21m89 (25v27) a Isabel la Católica: Nos. 884 al 94, 21m91 (25v30), contrafrente 8m84 (10v21). Local para negocio, con sótano, 2 habitaciones, cocina y baño en altos. Base $ 16.784.14.

ARISTOBULO DEL VALLE 1569: 7m21 (8v22) por 21m85 (25v23), 21m86 (25v24), contrafrente 7m35 (8v37). Sala, comedor, 3 habitaciones, una más chica, otra pieza y baño en altos. Base $ 13.346.87.

ARISTOBULO DEL VALLE 1581: 7m12 (8v22) por 21m87 (25v25), 21m86 (25v24); contrafrente 7m13 (8v23). Igual distribución que la anterior. Base $ 13.169.40.

ARISTOBULO DEL VALLE No. 1589: 7m24 (8v36) por 21m87 (25v25) 21m88 (25v26); contrafrente 7m13 (8v23). Igual distribución que las anteriores. Base $ 13.275.94.

ARISTOBULO DEL VALLE No. 1591: 7m15 (8v25) por 21m38 (25v26), 21m89 (25v27); contrafrente 7m20 (8v31). Las mismas comodidades que las anteriores. Base $ 13.263.96. Escribano Sr. Héctor Castañeda. Los compradores deberán constituir domicilio en la capital federal. 8 o|o a cuenta de precio. Comisión 2 o|o. Informes, 351 San Martín 361.—BRAVO BARROS Y Cía. a16

PIEDRAS 655-57. Gran renta. Entre Chile y México. Planta baja, piso alto, mansard, todo solidísimo, en terreno propio. Renta mensual $ 1.300 o sea 18 o|o. Base $ 86.000, de cuya suma se deducirá una hipoteca de $ 40.000 que vence el 5 de diciembre de 1921, al 8 o|o.

EL MARTES 26 de abril, a las 15, en nuestro hall. 17v32 por 69v28. Bajos: Dos salas, dos comedores, 14 habitaciones, dos cuartos de baño, cocina, con económica e intermediario para agua caliente, despensa, pieza lavar. Altos: Sala, comedor, 17 habitaciones, 2 baños, cocina. Mansard: Cuatro piezas.—BRAVO BARROS Y Cía. a15

Terreno en Lomas. — Judicial Calle San Martín, al lado del No. 779, entre Paso y Larrea. A media cuadra del adoquinado y del tranvía eléctrico, y a 12 cuadras al N. O. de la estación. Juez Dr. Roberto Bunge, secretario Dr. Alsina. Testamentaría de Julio Gustamacchia y María Antonia Inelja de Gustamacchia. Base, $ 2.000.

EL DOMINGO 1 de mayo, a las 14, en el mismo terreno. 17m32 (20v) por 43m30 (50v); superficie 749m. c.95 (1.000 v. c). Cerco de alambre tejido y vereda al frente, y árboles frutales. 8 o|o a cuenta de precio. Comisión 2 o|o. Informes, 351 San Martín 361. — BRAVO BARROS y Cía. a16

CAMPOS

Títulos perfectos. Seña 8 o|o. Comisión 2 o|o

CAMPO en Monte. Judicial.— El casco del antiguo establecimiento San Ramón. 117 hectáreas, 39 áreas y 28 centiáreas de campo alto, con pastos refinados, aguas buenas y mejoras importantes. A 3 leguas al SO. y NO. de las estaciones Abott y Monte y a 5 1|2 al SE. de Dobos. Juez Dr. Raúl Aristegui, secretario Dr. César Días Cisneros. Testamentaría de doña Nicasia Miranda de Urquiola. Base $ 41.332.08.

EL LUNES 18 de abril a las 15, en nuestro hall, 351 San Martín 361. Linderos: José Maldonado, Emilia Urquiola de Deagustini y María Urquiola de Smith, y herederos de Villanueva. Alambrado y dividido en 2 potreros. Casa de material, de 8 habitaciones, 2 baños, dependencias, glorieta, gas acetileno; otra casa con 3 piezas, casa para peones de 4 piezas, cochera y caballeriza, molino, monte y alfalfar. Visítese por Monte. Desocupado. No hay contrato. 10 o|o de seña y a cuenta de precio. Comisión 2 o|o.—BRAVO BARROS y Cía. a8

CAMPO EN MENDOZA. — Judicial — Departamento San Rafael, Lote VI del Diamante. La mitad indivisa de 47.846 hectáreas, 69 áreas, 83 centiáreas, de cuya superficie hay que descontar 62 hectáreas, 4.668 m. c. 75 que fueron cedidas al F. C. Con la estación Corral de Lorca (F. C. P.) dentro del campo y bañado en su frente al Norte por el río Diamante. Juez de comercio doctor Tristán Avellaneda, secretario señor Carlos del Campillo. Juicio Banco Español del Río de la Plata contra Lozio Hermanos. Base, pesos 129.926.67, para la mitad indivisa.

EL JUEVES 28 de abril a las 15, en nuestro hall. Mide 12.724m80 de frente al Norte y linda con el río Diamante; 12.225 m. 20 en el costado Sud, lindando con el lote de ensanche de la Colonia Josefina Alvear de Errazuriz; 38.566m.60 en el costado Este lindando con la sucesión de Edmundo Day y 38.116m.30 en el Oeste lindando con Carmen A. de Christophersen. 8 o|o a cuenta de precio. Comisión 2 o|o. 351, San Martín, 361. — BRAVO BARROS y Cía. a13

A. Calvaroso y Morabito

AV. S. MARTIN Y M. DINERO 945. Mide 10 por 40 vs. 5 piezas, gal., cocina, w. c., galponcito, adoquinado pago. Tranvía 94, 95, 85,86. Base pesos 5.000, todo a plazo.

EL DGO. 24 de abril a las 15.30. Allí. Datos Lavalle 1161. U. T. 3634 Libertad. 1p

Aníbal Solanas

EN LOMAS DE ZAMORA.— Calle Gorriti entre 24 de Noviembre y Boquerón, a 1 cuadra de la calle principal y adoquinado.

HOY DOMINGO 17 de abril, a las 16 horas. Remataré sobre los mismos. Cuatro lotes sobre la calle Gorriti, de 10x51.75 varas cada uno y un lote de 10x44 varas, sobre la calle Boquerón. Base $ 1 la vara cuadrada. Al contado. Títulos perfectos. Exigiré el 8 o|o a cuenta de precio y el 2 o|o de comisión. Más datos: Gorriti 433.

V. S. LOBATO Y CIA.

LAS CASAS BARATAS

Inmediatas a Rivadavia y al subterráneo en Vélez Sársfield. 14 casas en las calles Chivilcoy, Morón y San Eduardo, a una cuadra de la plaza y del tranvía 99. Venta por orden de los herederos de la sucesión Sarlo.

Casas de 3, 4, 5 y 6 piezas y bases de 5,500 a 9.000 y otra para renta con dos casas y cuatro departamentos. Base, pesos 20.000. La venta es al contado, porque hay necesidad de girar a Europa el importe total a sus respectivos dueños.

HOY DOMINGO 17 de ABRIL, a las 15, en las mismas

V. S. LOBATO y Cía.

14 CASAS EN VELEZ SARSFIELD. Buena edificación. Orden de la sucesión Sarlo. Chivilcoy, San Eduardo y Morón. A una cuadra del tranvía 99 y de la plaza y a 4 de la estación.

EL DOMINGO 17 de abril, a las 15, sobre las mismas. San Eduardo 5399 esquina Chivilcoy, 10 varas por 77v43. Salón negocio, antesalón, 3 dormitorios, cocina y w. c. Renta, $ 120. Base, $ 9.000. 8 casas, Chivilcoy 515, 521, 529, 547, 548, 577, 585 y Morón 3872, miden 10 varas por 28 a 30 cada una. Cada casa, con comedor, 3 dormitorios, 1 pieza en altos, baño, cocina, w. c., galería y jardín. Renta, $ 80 c|u. Base, $ 4.500. Chivilcoy 553 y 561, de 10 varas por 48v50. Comedor, 4 dormitorios, baño y cocina. Renta, $ 100 c|u. Base, $ 7.500. Chivilcoy 593 esquina Morón, de 10 varas por 28v48. Sala, escritorio, comedor, vestíbulo, 3 dormitorios, despensa, cocina, w. c., galería y 1 pieza en altos. Renta, $ 110. Base, $ 9.000. San Eduardo 3949-53-55 2 casas y 4 departamentos en un lote, de 20 varas por 30. Cada casa con comedor, 3 dormitorios, cocina, baño y galería. Al fondo 4 departamentos de 2 piezas, baño, cocina y galería. Renta total, $ 330. Base, $ 20.000. Todas las casas tienen aguas corrientes. Seña 8 o|o. Comisión 2 o|o. Informes, Rivadavia 639. — V. S. LOBATO y Cía. a6

5 casas baratas
EN BELGRANO

A 300 metros al Sur de Cabildo, altura 1.300. 4 casas: Loreto 2665 al 2695, esquina Moldes. Modernas, con cédulas, adoquinado pago y cloacas, Base, $ 14.000 cada una. Renta $ 160. Casa Moldes 1235, con adoquinado pago y cloacas.

BASE $ 10.000 - RENTA $ 210

HOY DOMINGO 17 DE ABRIL

a las 16, en las mismas

V. S. LOBATO y Cía.

EN BELGRANO — 4 CASAS Loreto 2665|75|85|95, esquina Moldes. A 3 cuadras de Cabildo y del tranvía y 4 de la estación Colegiales, F. C. C. A. Adoquinado pago y cloacas. Base pesos 14.000 cada casa, con 4 y 5.000 cédulas. Renta pesos 160 cada una.

EL DOMINGO 17 de abril a las 16, en las mismas. Mide cada casa 8v66 por 34v64. Edificios en cal con jardín frente al portland con marquesinas de cristal, comedor 3 dormitorios bajos, uno en altos, baño instalado y cocina, cielorrasos yeso, pisos tea, puertas y celosías de cedro, galería de cristal en el primer patio, instalación eléctrica y de gas. Visítese. Seña 8 o|o. Comisión 2 o|o. Informes, Rivadavia 639.— V. S. LOBATO y Cía. a12

EL BELGRANO — MOLDES 1235 entre Loreto y Arredondo. Buena casa a 3 cuadras de Cabildo y del tranvía. Base pesos 10.000. Renta pesos 210. Adoquinado pago y cloacas.

EL DOMINGO 17 de abril a las 16.30, en la misma. Mide 9v68 por 34v64: En cal, tirantería de hierro, techo azotea, preparada para altos, comedor, 4 dormitorios, galería, otro dormitorio en altos, baño instalado, cocina con intermediario, cielorrasos yeso, pisos tea, patio mosaicos, puertas y celosías de cedro, instalaciones de luz y campanillas eléctricas embutidas. Visítese de 10 a 11 y de 16 a 17. Seña 8 o|o. Comisión, 2 o|o. Informes, Rivadavia 639.—V. S. LOBATO y Cía. a4

9 LOTES CENTRALES, EN 30 mensualidades, sin interés. Avenidas Gaona y San Martín y calles Sapaleri y Figueroa, frente a la plaza 24 de Septiembre y a la nueva estación, casa de empleados y administración del Anglo. Con 6 líneas de tranvías: 85, 86, 89, 94, 95 y 99. A 20 minutos de plaza Mayo por subterráneo en combinación con el 85. Adoquinados totalmente pagados. Títulos perfectos. Escrituras en seguida. Seis mensualidades al contado y las 24 restantes mes a mes. Sin base.

EL DOMINGO 24 de abril a las 15, en los mismos. Seña 8 o|o. Comisión 2 o|o. Planos, Rivadavia 639.—V. S. LOBATO y Cía. a19

JUDICIAL. EN FLORES.— Arrotea 631, entre Merlo y Lobos. A una cuadra de Varela, adoquinado y servicio de breacks. Orden del señor juez doctor F. Klappenbach, secretario señor F. G. Especie, juicio Banco El Hogar Argentino contra doña Ana Nicoliello de Longordo. Base $ 7.122.90.

EL DOMINGO 24 de abril a las 16.30, en la misma. Mide 8m68 por 12m16 en un costado y 12m01 en el otro. Edificio con cerco pared al frente, 2 piezas, cocina y w. c. Galería, piso mosaicos, pisos tea, agua corriente. Visítese. A cuenta de precio 8 o|o. Comisión 2 o|o. Informes, Rivadavia 639.—V. S. LOBATO y Cía. a15

EN MORON. 6 LOTES DE terreno, calle Alvear entre Las Heras y Sarratea, a 1 cuadra del adoquinado y 8 al S. O. de la estación del F. C. O., terrenos altos, rodeados por las casas quintas de Massini, Dr. Dickman, Romaggi y otros. Sin base.

EL DOMINGO 24 de abril a las 16, sobre los mismos. Hay 5 lotes de 10 varas por 78 término medio. Cerco alambre y ligustros y árboles frutales. Seña 8 o|o. Comisión 2 o|o. Informes, Rivadavia 639.— V. S. LOBATO y Cía. a15

*18 o|o DE RENTA—A 3 CUA*dras al Sur de San Juan. Tarija 3981, altura Castro. Adoquinado pago y cloacas. Base $ 12.000. Contrato 3 años. 180 $ mensuales.

EL DOMINGO 24 de abril a las 15.30. Mide 10 por 36 v. 2 piezas grandes, 2 chicas, galpón grande con entrepiso en material y hierro, piso portland. Visítese. Seña 8 o|o. Comisión 2 o|o. Informes, Rivadavia 639.—V. S. LOBATO y Cía. a17

JUDICIAL —BUENA CASA, ocupada por escuela. Paraguay 2849 entre Anchorena y Laprida. Orden del señor juez doctor F. M. Colombres, secretario doctor H. H. Dobranich, juicio doña Eloísa González de Andrade, su sucesión. Base, pesos 39.999.66. Alquilada sin contrato al C. N. de E. en $ 400 mensuales.

EL DOMINGO 24 de abril a las 16, en la misma. Mide 10m50 por 65m65 (12v12 por 78) en un costado y 65m75 en el otro. Edificio en cal con techos de azotea, consta de 4 salones que pueden dividirse en 8 habitaciones, 2 piezas más, 2 grupos de w. c., cocina, pieza de madera y galería. Cielorrasos de yeso, puertas y celosías de cedro, pisos pino tea, patios mosaicos. Seña 8 o|o. Comisión 2 o|o. Informes, Rivadavia 639.—V. S. LOBATO y Cía. a17

AL SUD.—JUJUY 1528 entre Garay y Pavón. Tranvía 58 por su frente. Base, $ 10.000 incluso 6.500 cédulas argentinas.

EL DOMINGO 24 de abril, a las 15, en la misma. Mide 9 varas por 20. Edificio de sala, 3 dormitorios, cocina y w. c. Cielorrasos yeso, pisos tea, patio mosaicos, cloacas. Visítese. Seña 8 o|o. Comisión 2 o|o. Informes, Rivadavia 639.—V. S. LOBATO y Cía. a17

Avenidas San Martín y Donato Alvarez

25 LOTES EN 48 MENSUALIDADES

Allí, a 50 metros sobre las calles San Blas, Trelles y Sánchez, a 25 minutos de la plaza de Mayo, por la combinación del subterráneo. Tranvías 85, 86, 88, 94 y 95. Rodeados de buena edificación, donde hay cloacas, luz eléctrica, comercios, industrias y todo cuanto es necesario para las comodidades de la vida. SIN BASE, por orden del señor Gobernador Eclesiástico.

Hoy domingo 17 de abril, a las 15

EN LOS MISMOS

V. S. LOBATO y Cía.

EN 48 MENSUALIDADES.— 25 lotes de terreno en un gran barrio. A media cuadra de las Avdas. Donato Alvarez y San Martín, sobre las calles San Blas, Trelles y Sánchez. El importe de estos terrenos se empleará en la construcción de una iglesia que se hará en la parte reservada en la esquina San Blas y Donato Alvarez. Venta por orden del señor Gobernador Eclesiástico. Sin base, por lo que se abonará en 48 mensualidades, sin interés, 3 al firmar el boleto, otras 3 al escriturar dentro de los 30 días ante el escribano don Eduardo Igartua y las restantes mes a mes en nuestra casa. Títulos perfectos. Líneas municipales.

EL DOMINGO 17 de abril, a las 15, en los mismos terrenos. Pasan por el frente o a la media cuadra los tranvías 85, 86, 88, 94 y 95 en combinación con el subterráneo. 24 minutos de plaza Mayo. Están estos terrenos materialmente rodeados de edificación. Seña 3 mensualidades. Comisión 2 o|o. Planos, Rivadavia 639.—V. S. LOBATO y Cía. a1

A. C. TAQUINI y Cía.

HOY 16 CASAS EN MENSUALIDADES

sin interés, con bases rebajadas, que resuelven en la forma más práctica el poder adquirir la casa-habitación.

EL DOMINGO 17 de abril, sobre las mismas, a las horas que se establecen en cada una. v17

GAMARRA 1270|74 Y 1278, esq. Behering; a las 15—Dos casas, bien construidas, con materiales de primer orden. Villa Modelo, a 2 cuadras de los tranvías Lacroze que van a Villa Urquiza, barrio densamente poblado. La primera de 12.93 varas de frente: 20.87 al S. E., 24.95 al N. E., y 5.14 contrafrente. Salón negocio con vidrieras y cortinas metálicas, entrada independiente para familia, con 3 habitaciones, galería, cocina, etc. Base, $ 60 mensuales y $ 1.800 al contado.

La segunda con 5.65 varas a Camarra; 4.62 en la ochava; 21.95 al S. E., 9.25 contrafrente y 33.16 al N. O. Gran salón negocio con sótano, vidrieras y cortinas metálicas, entrada independiente para familia con 2 hab., galería, cocina, etc. Base, $ 90 mensuales y $ 2.200 al contado. v17

RICARDO GUTIERREZ 3401 al 21, a las 15.30. Preciosa casa a dos cuadras de la estación Villa del Parque, F. C. P. En una manzana, que da frente a la calle mencionada, donde tiene 50.93 varas; a Simbrón 66.98 y Lavallol 39.33. Tiene entrada con estatuillas de mármol, vestíbulo, hall, escritorio, sala, antesala, comedor, 2 cocinas, despensa, lavadero, 2 piezas servicio, en los bajos y en los altos, hall, 5 dormitorios, 2 cuartos de baños, terraza y demás comodidades. Base, $ 250 mensuales y $ 5.000 al contado. v17

GARCIA DEL RIO 3586, A las 16. Frente al Parque Saavedra y 3 cuadras del tranvía Lacroze. 3 hab., comedor, baño, cielos rasos yeso, etc., en terreno de 20.35 varas frente; 15.21 al O.; 25.36 al S. 420.78 v|c. Base, 90 $ mensuales y $ 1.500 al contado. v17

*JURAMENTO 5060 Y 68, EN*tre Triunvirato y Avalos, a las 14.30. Con los tranvías Lacroze en la esquina, en terreno de 18 varas de frente, 68.55 al S. O. y 68.46 al N. E., aparente para industria, fábricas, garage, etc. La entrada de familia, por el No. 5068, tiene sala, 3 habitaciones, etc. Por el No. 5060, entrada para corralón, comedor y 4 hab., con cielos rasos yeso, pisos pino, teniendo además 7 piezas de madera y un gran galpón. Base, $ 30.000, tercera parte al contado y 2|3 en 6 anualidades. v17

COLODRERO 3524, A LAS 14—Queda en Villa Urquiza, a 2 cuadras al O. de la plaza y de los tranvías Lacroze y 96. Bonita casita, en 10 varas de frente; 23.65 al S., 22.67 al N., 227.60 v|c. 3 hab. al frente con balcones, vestíbulo, 3 dormitorios, pieza servicio, baño, etc. Base $ 85 mensuales sin interés y 2000 $ al contado al escriturar. v17

DORREGO 1629|35 — A LAS 14. A una cuadra de Rivera con los tranvías 94, 95, 96 y 97, con adoquinado pago, cloacas, en 14.16 varas de frente; 53.87 al S. O.; 51.74 al N. E. y 13.26 contrafrente, 760.74 v|c. Edificio bien construido de 4 hab., comedor, cocina, despensa, caballeriza, galería, etc. Base, $ 125 mensuales, en 84 meses, sin interés y $ 5.000 al contado al escriturar. v17

EN VILLA DEL PARQUE— Av. San Martín 2363|71, a las 15, con doble vía de tranvía al frente, en combinación al subterráneo. Una buena propiedad de altos y bajos, en 11.81 varas de frente, 32.82 al O., 18.16 ... contrafrente ... cas, terraza y demás comodidades y los altos, sala, 4 hab., hall, cuarto ropero, baño, 2 piezas servicio, etc. Base, $ 30.000, tercera parte al contado y dos terceras partes en 5 anualidades, interés 8 o|o. v17

EN FLORESTA, 8 CASAS, A las 16. Distan una cuadra de Rivadavia y Av. Corro y sobre la estación Villa Luro, del F. C. O. Bacacay 4750, 4747 y 4755; Bermúdez 339, 347, 355 y 354, y Cervantes 353. Cada una frente con verja de hierro, jardín, 3 hab., comedor, galería, cielos rasos yeso, etc. Base, $ 90 mensuales y 1000 $ al contado.

Las ofertas en las ventas por mensualidades se harán sobre la cuota estipulada para cada mes, no sufriendo alteración alguna la cuota al contado que se entregará al escriturar. Pidan prospectos con detalles completos a nuestra casa, B. Mitre 475, U. T. 3998, Av., o a la Sociedad Argentina de Edificación, Victoria 900. v17

HOY

SIN BASE — EN ADROGUE F. C. S. Terreno en la mejor ubicación, rodeado de casas quintas, sobre la iglesia y adoquinado pago. Toll entre las plazas Brown y Bynnón, de 23 vs. frente; 77.13 al S. y 57 al N. Total 1.666 v. c.

HOY DOMINGO 17 de abril a las 15, en el mismo. 8 o|o seña, 2 o|o comisión. v17

JUDICIAL — CHALECITO en Banfield, F. C. S. a 6 cuadras de la estación calle Vieytes 444 entre Castro y Azara, 1 cuadra del tranvía del Sur, pasando al frente el de Villa Albertina. Sala, comedor, 3 habitaciones, hall, 1 pieza chica, comedor de verano, baño, 2 piezas servicio, terraza y dependencias. Construcción moderna, imitación piedra, cielos rasos yeso, escalinata de mármol, carpintería cedro y pino, etc. Terreno de 20.65 por 19.67 metros. Base pesos 12.000 m|n.

EL DOMINGO 24 de abril a las 15 en la misma. Orden juez doctor Gras, secretaría Oñeo, sucesión Verde. 8 o|o. Seña 2 o|o. comisión. v24

JUDICIAL — SIN BASE. en Villa Ballester, terreno en buena ubicación, 4 cuadras al Este de la estación Lacroze entre San Martín y Las Heras, de 15 por 50 metros.

EL DOMINGO 24 de abril a las 15 en el mismo. Orden juez doctor Bunge, secretaría Rawson, sucesión Krysiak. 8 o|o. seña; 2 o|o comisión. v24

*TERRENO JURAMENTO en*tre Triunvirato y Avalos, con los tranvías Lacroze en la esquina, 18 varas frente; 68.13 S.O. y 68.37 N.E. Base, $ 3 v|c.

EL DOMINGO 17 de abril a las 14.30 en el mismo. 8 o|o seña. 2 o|o comisión. v17

EN FLORESTA. 1 CASA Y 1 terreno. Tafí 632, de 2 hab., etc. 10x40 vs. Base $ 4.500. Terreno Tafí esq. Tonelero, 13.60x30.30 vs. Base $ 1.50 v. c.

EL DOMINGO 24 a las 15.30 en los mismos. v18

TERRENO EN LINIERS, A 2 cuadras de la estación Jacques esq. Bucarelli, 21.88x17.54 vs. Base $ 2.50 v. ...

Peralta Martínez y Serna

CASAS

EN VELEZ SARSFIELD. — Propiedad Cuenca 550 y 556. Entre Morón y Canalejas. A seis cuadras de Rivadavia y los tranvías del subterráneo. Base $ 8.500.

HOY DOMINGO 17 de abril, a las 14, en la misma propiedad. Terreno: 10 por 34 varas. Edificio: frente símil piedra, consta de sala, tres buenas habitaciones, galpón, cocina, w. c., galería, patio y fondo, etc. Título perfecto. 8 o|o de seña y 2 o|o de comisión.—Peralta Martínez y Serna. a10

NOTABLE CASA CENTRAL. Lavalle 754. Entre Maipú y Esmeralda, vale decir, dentro del más activo movimiento de la ciudad. Gran terreno y valioso edificio de toda solidez, que constituye, distribuida en una sola planta y ocupando la extensión total del terreno, una gran casa habitación, destinada en el día, y para lo que se presta admirablemente, por las oficinas de una importante empresa. Da pesos 2.120 al mes, o sea $ 25.440 al año, con contrato a favor de la "Liebig's Extract of Meat Co. Ltd." hasta el 25 de septiembre de 1922. Venta por división de condominio entre herederos mayores. Base definitiva $ 320.000. Ad corpus.

EL MIERCOLES 27 de abril a las 16, en nuestra casa, 320 San Martín 326. Terreno: 17v78 de frente al N. por 60v65 de fondo hacia el S., en cuyo contrafrente tiene 13v75. El edificio consta de gran hall, perfectamente decorado, con ricas pinturas adheridas a los muros, vitraux artísticos y artefactos de luz, 27 locales principales entre los que hay varios salones y algunos de estos con ensamblajes artísticamente tallados, lo mismo que una magnífica chimenea; también varios cuartos de baño, cocina, etc. y pasaje de servicio desde el exterior. Hay calefacción e instalaciones sanitarias y de electricidad. Para estudiar el negocio, conviene visitar la propiedad, lo que puede hacerse de 13 a 16 todos los días con tarjeta; por indicación del inquilino no se ha colocado cartel al frente. Título perfecto.—Peralta Martínez y Serna. a13

BUENA CASA AL SUR. — Sobre la Av. Entre Ríos, Lezama 84, entre Caseros y Patagones. Buen barrio de familias. Con tranvías a toda dirección. Base $ 25.000, incluso 12.000 cédulas argentinas a estilo de plaza.

EL DOMINGO 24 de abril a las 15, en la misma propiedad. Terreno: 10 por 50 varas. Edificio: sala, vestíbulo, comedor, cinco habitaciones, baño, cocina, w. c., un cuartito, dos patios de mosaicos. Obras sanitarias. Afirmado pago, etc. Título perfecto. 8 o|o de seña y 2 o|o de comisión.—Peralta Martínez y Serna. a17

Chacras, Quintas y Solares
SOBRE LA ESTACION
TRES LOMAS (F. C. O.)
El DOMINGO 24 de ABRIL, a las 13
EN EL HOTEL "LA BALEAR", EN TRES LOMAS

Pidan planos e informes en nuestra casa, 320 San Martín 326.

PERALTA MARTINEZ y SERNA

CAMPOS

EN LA ESTACION TRES Lomas (F. C. O. y P.). Liquidación de las tierras de don Antonio Blanco Sabel. Lo más importante de aquel sitio. Se comprenden chacras, quintas y solares del pueblo "José María Blanco", rodeando la estación Tres Lomas, del F. C. O. y P., partido de Pellegrini. Son cuatro chacras de 94 a 163 hectáreas; 21 quintas de 1 a 5 hectáreas y fracción; 32 manzanas de 10.000 metros cuadrados y 172 solares de 800 a 1.000 metros cuadrados. Base, $ 200 la hectárea, las chacras; $ 500 y 300 las quintas y sin base las manzanas y solares. Para vender por cualquier oferta.

EL DOMINGO 24 de abril, a las 13, en el hotel "La Balear", de don Juan Gomila. Detalle: Las chacras están a 500 y 3.500 metros de la estación, las quintas lindan con la parte reservada por el F. C. unas y otras con la plaza y el resto del pueblo y los solares dentro y en la parte más interesante y poblada, habiendo muchos que lindan, calle en medio, con la plaza, municipalidad, estación y principales casas de comercio. Todas las quintas, sin excepción, reconocen un contrato de arrendamiento hasta 1.° de abril de 1922, a razón de 25 pesos la hectárea y las chacras Nos. 75, 76 y 81 están también arrendadas en 10 pesos la hectárea, hasta el 1.° de octubre de 1921, contrato que deberán respetar los compradores. Escrituras por intermedio de los señores Juan y Pedro Oxoby. Los compradores entregarán en el acto del remate 8 o|o de seña y 2 o|o de comisión en efectivo. Pídanse mayores datos y planos en nuestra casa, 320 San Martín 326.—Peralta Martínez y Serna. a9

LOS CAMPOS DE SANTA Fe. Judicial. A largos plazos. 41.491 hectáreas, 12 áreas, 50 centiáreas. En 17 lotes, 12 de 2.500 hectáreas y los otros de 2220 a 2355 hectáreas. Conocidos por "Los Amores", están en el departamento de Vera, al Norte de la provincia, a 2 leguas aproximadamente, al Oeste de la estación "Los Amores", del F. C. de Santa Fe y son especiales para ganadería, habiendo también monte apreciable. Venta por orden del señor juez doctor Saúl M. Escobar, secretaría del doctor Castellanos, juicio Banco de la Nación Argentina con la Sociedad Anónima Industrial y Comercial Antonio L. Agrelo Limitada. Se rematarán con base de $ 3 a 7 por hectárea, según el lote. Forma de pago: 30 por ciento al contado, 20 o|o a un año y el resto en dos cuotas de 25 o|o cada una, a 2 y 3 años de plazo respectivamente, con garantía hipotecaria a favor del expresado Banco, en las condiciones usuales, e interés de 7 o|o anual pagadero por semestres anticipados.

EL MIERCOLES 20 de abril, a las 15, en nuestra casa, 320 San Martín 326. Lindan en conjunto al Norte con la Sociedad Crédito Territorial; al Sud con Anselmo Villar y el Banco Provincial de Santa Fe; al Oeste con Benvenuto y Pacheco, y al Este con A. De Santos y Sucesión Rivera. Dos lotes tienen base de $ 3 la hectárea, 8 lotes de $ 3 la hectárea, 2 lotes de $ 4; 2 lotes de $ 5; 1 lote de $ 6 y 2 lotes de $ 7 por hectárea. Pídanse planos con detalle en nuestra casa, 320 San Martín 326. Las escrituras se extenderán por el escribano señor Germán A. Tiribelli, Av. de Mayo 570. Otros datos en la secretaría del Dr. Castellanos. El comprador deberá entregar 8 o|o de seña y a cuenta de precio y el 2 o|o de comisión.—Peralta Martínez y Serna; Luis Gómez Molina, secretario. m26

CAMPO EN SANTIAGO DEL Estero. Sobre el límite con Santa Fe. 2.469 hectáreas, 70 áreas en el departamento Rivadavia (antes 28 de Marzo). A una legua al SO. del pueblo y estación Tostado F. C. del E., sección C. N., a igual distancia al S. de Inca del mismo F. C. y legua y media al NE. y N. respectivamente de las estaciones Argentina y Selva del F. C. C. A. Zona de colonización, lo mismo que de ganadería, es campo que responde a estos destinos, muy pastoso y con buenas aguas. Resuelto a liquidar se venderá con base de pesos 15 la hectárea. Al contado.

EL LUNES 2 de mayo a las 15, en nuestra casa 320 San Martín 326. Lindan, al Norte con Dionisio Cañas; al Oeste con herederos de San Miguel; al Este con campos que fueron de Muñiz y al Sur con el Río Salado. Los títulos son perfectos. Seña 8 o|o. Comisión 2 o|o. Informes y planos en nuestra casa 320 San Martín 326. —Peralta Martínez y Serna. a14

Campo sobre la capital — 127 hectáreas de rico campo en Monte Grande. Partido de Esteban Echeverría. Parte de los conocidos campos de Ortega, de tierras altísimas, feraces en alto grado y por sus pastos refinados y situación, inmejorables para tambo o granja. Está a 30 cuadras al SE. de la estación Monte Grande, a 50 de Burzaco y poco más de Adrogué, rodeado de valiosos establecimientos, como el de Santamarina y otros. Liquidación definitiva. Base, $ 600 la hectárea, al contado.

EL JUEVES 21 de abril, a las 15, en nuestro hall de ventas, 320 San Martín 326. Linderos: NO. Ventura Avila; NE. Herederos de Lanzaco; SO. Viuda de Montero y Baño y SE. Baño y Juan Etchart, hoy Macías. Tiene cerco propio en dos lados, medianero en uno y del vecino el de Baño, una población de material de dos piezas y cocina, árboles y 2 jagüeles. Lo demás es del arrendatario Sarrobigarat, quien entregará en tres meses el campo, si el comprador lo requiere. Visítese por Monte Grande. A las 10 estará allí el automóvil del señor Ardohain que facilitará la inspección. Título perfecto. Seña 8 o|o. Comisión 2 o|o.—Peralta Martínez y Serna. a11

A. Cánfora

Boedo 787, U. T. 1988, Mitre

HOY

S. RAMON 941, (HOY JOSE Martí). 10x45, 3 piezas, galería, cocina, servicio. Base 4.500 $.

HOY DOMINGO 17 de abril, a las 14, allí.

PORTELA ESQUINA Remedio 2202 a 5 cuadras de Rivadavia, metros 9x20. Salón de negocio con grandes vidrieras, cortinas metálicas, 2 amplios dormitorios, piecita, servicio, edificio preparado para altos. Base 8.000 $, incluso 4.000 cédulas.

HOY DOMINGO 17 de abril, a las 15, allí.

CASTRO 722, 10x20 VARAS. Ad corpus. Salón negocio (carnicería) con instalaciones, 2 piezas, piecita, celosías, cloacas, adoq. pago. Base 8.500 $, con facilidades.

HOY DOMINGO 17 de abril, a las 16, allí.

BULNES 1583, AL LADO Solar. 10x87 varas. Ad corpus. Sala, 4 piezas, piecita, baño, cloacas, adoquinado pagado. Base 19.000 $.

HOY DOMINGO 17 de abril, a las 17, allí. Títulos perfectos. A cuenta de precio 8 o|o Comisión 2 o|o. 1p

Carlos A. Galli

DEAN FUNES 1926, BUENA casa, remataré

EL DOMINGO 17 de abril, a las 15. Base $ 12.000. Terreno 10x42, edificio en cal, tres piezas y comodidades, adoquinado pago. Seña 8 o|o. Comisión 2 o|o. v17

BRASIL Y DEAN FUNES, la esquina en 4 lotes, de 200 vs. c. Lote Deán Funes entre Progreso y 15 de Noviembre, 10x60; lote Progreso y Deán Funes 10x34. Bases: 22, 16 y 10 $ respectivamente, a plazos; 25 o|o al contado y el saldo a 6, 12 y 18 meses y 8 o|o de interés. Remataré

EL DOMINGO 17 de abril, a las 16. Títulos perfectos. Seña 8 o|o. Comisión 2 o|o. Lavalle 1585.—C. A. Galli. v17

Rossi y Zavala

HOY

EN FLORESTA, calle Dante núm. 125.—Casa chiche, de dos grandes habitaciones, cocina, w. c., galpón, de 10 varas por 21, construcción de primera calidad.

HOY DOMINGO 17, a las 15.30, sobre la misma. Base $ 4.500. 8 o|o de seña y 2 o|o de comisión. Títulos perfectos. Datos, Talcahuano 469. v17

Francisco Rayneli e Hijo
Chacras en Chivilcoy
con grandes facilidades

EN LA REGION DE LA ALfalfa. A 20 cuadras de la plaza y con frente al camino real que es continuación de la avenida Villariño; a 13 cuadras del hospital, de la luz eléctrica y del adoquinado. 604 hectáreas divididas en lotes, con hipoteca al Banco de la Provincia, que cobra 8 o|o entre interés y amortización en servicios semestrales y con más facilidades de pago al 7 1|2 o|o de interés. El casco de la estancia tiene 135 hectáreas, con amplias poblaciones, arboledas, molinos y diversos potreros bien alambrados y alfalfados; hay otro lote de 147 hectáreas; hay 4 chacras de 42 hectáreas, con diversos alambrados, poblaciones, molinos, tanques, alfalfares, etc., y 3 lotes de 30 y 31 hectáreas, alambrados y con población. Todas las chacras se entregarán completamente listas y libres. Solicítense planos e informes a Victoria 871. Seña 8 o|o. Comisión 2 o|o a cargo de los compradores. El remate se efectuará en el mismo campo.

EL DOMINGO 24 de abril, a las 13.30. a12

*HACIENDAS, UTILES y en*seres a continuación del remate y en las mismas chacras de Chivilcoy, 100 vacas lecheras, terneros y novillos, 30 caballos tiro y silla, 25 lanares, 100 cerdos comunes y de pedigree, aves, carro, breack, sulky, guarniciones, útiles de labranza, 5 parvas alfalfa, chapas cinc y chiqueros. Comisión 4 o|o en vacunos y yeguarizos. 6 o|o en lanares y cerdos, 10 o|o en los demás. v18

Francisco Raynelí e hijo

CASITA EN CAL, CALLE Pilar 1651, una cuadra de Provincias Unidas al No. 6400, del hospital Salaberri, tranvía 48. Mide 9x31, tres piezas, tirantes hierro, pileta, galpón de 5x9. Cocina, toda comodidad, a plazo. Base, 4.850 $, tirada. Visítela. Seña 8 o|o. Comisión 2 o|o.

HOY DGO. 17 de abril, a las 11. Informes, Victoria 871. a12

*2 CASITAS en block, centra*les. Pasco 1526 y 28. Tienen 14.480 pesos cédulas, 4 piezas cada casa, toda comodidad. Tirantes de hierro, cloacas, adoquinado pago. Base $ 11.334 ... Comisión ...

José Conti

JUDICIAL — TERRENO en Villa del Parque. Base, $ 730.43.—Por disposición del señor juez de primera instancia doctor Fernando Klappenbach, secretaría del autorizante, doctor José E. Cirio, expediente Cambiasso don Antonio contra Hervas don Atilano, cobro de pesos, procederé al remate del bien hipotecado con la base de la deuda o sean $ 730.43, publicando avisos por 15 días en los diarios Boletín Judicial y LA PRENSA. Exigiré el 8 o|o a cuenta de precio y el 2 o|o de comisión. El remate se efectuará en el mismo.

EL DOMINGO 24 de abril, a las 14. Terreno, lote 42, manzana 9, calle ... entre ...

PUBLIO MASSINI y Cía.

HOY

A las 15
Sobre los mismos
8 lotes, a 2 cuadras al Este de la estación.
En el BARRIO DE LOS CHALETS
Calles Martínez, Gutiérrez, Moreno y Goyena.
BASE $ 3 m|n la v|c. - A plazos
PUBLIO MASSINI y Cía.

EN MARTINEZ — VENTA urgente. 8 preciosos lotes, a dos cuadras al Este de la estación y con frente a las calles Martínez, Gutiérrez, Moreno y Goyena. En el barrio más aristocrático, frente a la hermosa quinta del señor Durañona y rodeado de los chalets de los doctores Melo, Lamarca, etc. Nada más ventajoso por su proximidad a la capital, con el cómodo servicio del ferrocarril eléctrico del Central Argentino y muy saludable por la altura del terreno. Los lotes son de 12 1|2 varas de frente por 50 de fondo cada uno, con opción, lo que permite edificar tanto la sencilla vivienda adquiriendo un lote como el lujoso chalet adquiriendo varios. Base pesos 3 m|n. la vara cuadrada pagadero mitad al contado y mitad a un año con 7 o|o de interés anual. Títulos perfectos. Escrituras por ante el escribano señor Manuel Blanco Fresco, Chacabuco 78.
EL DOMINGO 17 de abril a las 15, sobre los mismos terrenos. Seña 8 o|o. Comisión 2 o|o. Mayores informes y planos en nuestras oficinas 481, San Martín, 485.—Publio Massini y Cía. v17

PROPIEDAD DE RENTA, nueva.—Calle Bolívar, frente al O. números 1008|12, esquina Carlos Calvo, frente al N. núms. 488|500. Edificio de dos pisos. Varios negocios en la planta baja y dos casas de familia en los altos. Todo mampostería en cal, tirantería de hierro, mármoles, mosaicos, carpintería, herrajes, instalación eléctrica, todo de primera calidad. Distribución interior muy amplia, apropiada, y los frentes a ambas calles y a la ochava, es severo, elegante y moderno. Redituá, con alquileres susceptibles de aumento, $ 1.050 m|n mensuales, o sean pesos 12.600 m|n al año; todo el gasto que soporta de impuestos, contribución territorial, etc., son $ 1.100 al año, resultando un remanente de $ 11.500, para responder a la renta de $ 90.000 m|n de el que tiene de base para el remate, y de los cuales puede dejar el comprador 50.000 al 23 de febrero de 1922 en hipoteca, con el 8 o|o de interés anual, cancelable en cualquier momento. Títulos perfectos.
EL MIERCOLES 27 de abril, a las 15, en n. casa, 481 San Martín 485, venderemos esta propiedad por cualquier cosa que exceda de la base indicada. Para visitarla, puede hacerse todos los días de 10 a 12 y de 14 a 17. Informes y otros datos en n. oficinas. Seña 8 o|o. Comisión 2 o|o.—Publio Massini y Cía. v27

EN BELGRANO. — A UNA y media cuadra de Cabildo, calle Olaguer No. 3673, entre Amenábar y Moldes, a 100 metros de la estación Colegiales. Chalet de dos pisos, en un terreno de 1.027.04 va- v27
ras cuadradas, rodeado de chalets y quintas. Consta de jardín al frente, escalera de mármol, terraza, puerta de roble, pasillo, toilet, sala, antesala, comedor, cocina, antecocina y w. c.; cloacas, instalación eléctrica, baño, etc. Primer piso: 2 piezas con ventanas al jardín, dos piezas más y cuarto de baño. Segundo piso: 2 piezas con ventanas al jardín. Cielorrasos de yeso, pisos de pino tea, etc. Llave en mano. Venderemos esta casa con base de pesos 45.000 m|n. todos los que podrá dejar el comprador en hipoteca hasta el 31 de marzo de 1922 al 8 1|2 o|o de interés anual, abonando el excedente que hubiere al contado. Esta finca, con muy poco gasto en aseo, pintura, etc., quedará en magníficas condiciones.
EL MIERCOLES 20 de abril a las 15, en nuestra casa San Martín 481-85. Puede visitarse de 9 a 12 y de 14 a 17. Títulos perfectos. Seña 8 o|o. Comisión 2 o|o. Más datos en nuestras oficinas.—Publio Massini y Cía. a9

POR COBRO DE UN CREDITO hipotecario.—4705 hts. 78 ás. 12 cents. de campo en la Pampa, a 15 leguas de la estación Bernasconi (F. C. P.), sección IV, fracción D, parte Norte de los lotes 14 y 15, conocido por estancia "La Puma", en el registro gráfico figura a nombre de don Adolfo Tewes, 3 jagüeles, muy buena agua, a 12 y 15 metros de profundidad, población y un galpón, rodeado de establecimientos importantes y a venderse con la base ínfima de 9 $ la hectárea, al contado, por liquidación de la deuda hipotecaria.
EL MIERCOLES 20 de abril, a las 15, en n. casa, 481 San Martín 485, venderemos este campo cuyos planos, títulos y demás antecedentes están en nuestra casa a disposición de los interesados. Para revisarlo dirigirse al encargado del campo señor Cristino J. Carreras. Seña 8 o|o. Comisión 2 o|o.—Publio Massini y Cía. v20

EN FLORES, DIRECTORIO No. 2917, entre San Pedrito y Quirno; a 3 cuadras de Rivadavia y subterráneo. Propiedad compuesta de 2 habitaciones, comedor, baño, cocina, despensa y galería, en terreno de 10 varas de frente por 24 de fondo. En perfecto estado. Mampostería en cal, cielorrasos de yeso, pisos pino tea, puertas de cedro, patios de mosaico, gas, luz eléctrica, agua corriente, cloacas y adoquinado al frente. Base, $ 8.000 moneda nacional.
EL DOMINGO 24 de abril, a las 15, sobre la misma propiedad. El comprador cargará con la parte que aun falta a pagar por adoquinado que importa, aproximadamente $ 800 m|n., pagaderos en cuotas semestrales de $ 50 m|n. Visítese. Títulos perfectos. Seña 8 o|o. Comisión 2 o|o. Informes en nuestras oficinas, 481 San Martín 485.—Publio Massini y Cía. v24

CASA NUEVA. — CARLOS Calvo 547, entre Bolívar y Perú. Puede entregarse desocupada. 13 1|2 varas de frente por 20 de fondo, (ad corpus). Edificio en cal, techos de azotea, frente moderno, puerta de calle al centro, un balcón a cada lado, hall, 2 salas, comedor, 4 dormitorios, baño instalado, cocina, pieza de servicio, cloacas, aguas corrientes, instalación eléctrica embutida, gas, cielorrasos de yeso, pisos de pino tea encerados, puertas y celosías de cedro, mosaicos, zaguán revestido de mármol, todo, puede decirse, nuevo. Para visitarla es indispensable una tarjeta de n. casa y solamente de las 14 a las 16 horas. Base, $ 32.000 m|n., pagaderos mitad al contado y mitad a un año con garantía hipotecaria de la misma finca y 8 1|2 de interes anual.
EL MIERCOLES 27 de abril, a las 15, en n. casa, 481 San Martín 485. Títulos perfectos. Seña 8 o|o. Comisión 2 o|o. Informes en nuestras oficinas.—Publio Massini y Cía. v24

Pedro y Antonio Lanusse

EN EL PARTIDO DE MAIPÚ, 1.189 hectáreas, 10 áreas, 46 centiáreas a 1 1|2 leguas del pueblo de Maipú, establecimiento El Carmen, con facilidades de pago, campo tendido, especialmente apto para cría de hacienda vacuna, alambrado en su perímetro con 5 hilos lisos y dos de púa, postes de quebracho y varillas. Los alambrados de los costados Sur y Oeste son propios y los del NE. medianeros. Dividido en 2 potreros, con las siguientes mejoras: población de una pieza de madera, molino Guanaco en buen uso, tanque australiano y bebedero de hierro galvanizado, un jagüel con su correspondiente balde y bebedero de madera. Agua buena a escasa profundidad.
EL MIERCOLES 20 de abril, a la hora 15 en nuestro salón de ventas en esta capital. Base pesos 110 m|n. la hectárea con las siguientes facilidades de pago. Mitad al contado en el acto de la escrituración y el resto a dos años de plazo con el interés del 8 o|o anual, pagaderos por semestres anticipados y con garantía hipotecaria del mismo campo. En caso de hacer uso el comprador de las facilidades establecidas, las escrituras se extenderán por ante el escribano que designe el vendedor. El campo se entregará desocupado el 1.o de julio próximo. Linderos: al N. con Ernesto y Carlos Madero; al S. con Barrionuevo y Mansilla; al E. con Groobi y por el O. con María M. de Morán. Los interesados en revisar el campo pueden hacerlo por Maipú, F. C. S., dirigiéndose al actual ocupante, señor Juan de Dios Ugalde. Seña 8 o|o y comisión 2 o|o a cargo del comprador. Por planos y mayores informes sírvanse los interesados dirigirse a este escritorio.—Pedro y Antonio Lanusse, Belgrano 826. a5

G. Barbosa y Cía.

EN MARTINEZ — POR ORden del Banco de la Nación Argentina, 43.717 m. c. 78 dec. en el paraje más alto y pintoresco de San Isidro, frente al Golf Club y al aeródromo y próximo a las quintas de Navaro, Barbosa, Repetto, Mitouu, Palmieri y otros. Base 22 centavos el m. c. 1|2 al contado y 1|2 a un año de plazo con 7 o|o de interés anual y garantía hipotecaria del mismo terreno. Visítese por Martínez, todos los cocheros lo conocen.
EL JUEVES 21 de abril a las 15, en el patio de nuestro escritorio Bolívar 171. Títulos perfectos, escrituras por ante el escribano que designe el Banco en caso de no abonar al contado. Seña 8 o|o. Comisión 2 por ciento. Planos y más datos a G. Barbosa y Cía., Bolívar 171. v21

EN MARTINEZ, CALLE VIcente Fidel López, a 4 cuadras de Centenario y 6 de la estación. Buena propiedad con 1.300 varas de terreno, 3 piezas, cocina y 1 galponcito, molino, cerco de alambre de tejido, etc. Base, $ 5.500 m|n.
EL DOMINGO 24 de abril, a las 15, sobre la misma. Títulos perfectos. Seña 8 o|o. Comisión 2 o|o. Más datos, a G. Barbosa y Cía., Bolívar 171. v24

P. Zolezzi Botto

EL DOMINGO

*LLAVES EN MANO — A me*dia cuadra de Provincias Unidas. Casa Larrazábal 1351. Base, $ 5.000 a plazo de 1 a 5 años y excedente al contado. El próximo
DOMINGO 24, a las 16. Su edificio hecho a todo costo se compone de 3 piezas, comedor, cocina, galerías, etc. Tirantería de hierro, luz eléctrica, agua corriente, planos de cloacas despachados, calle adoquinada, etc. Superficie 400 vs. cdas. Véanse detalles en el aviso del jueves. Más datos a mi escritorio Talcahuano 446. 1p

Marcos P. Pereira

EN QUILMES — 20 LOTES de terreno sobre las calles Mitre, Alberdi y Alvear, en 60 mensualidades sin interés, remataré con empedrado pago.
EL DOMINGO 17 de abril a las 16 con la ínfima base de pesos 2.50 la v. c. Seña tres mensualidades y el 2 o|o de comisión. Pidan planos a mis oficinas, calle Brown 643 Quilmes. v17

MANUEL FANDIÑO

HOY

En el centro del Caballito
9 - lotes - 9
Con frente a las calles CABALLITO, AÑASCO entre Arengreen y Planes
Lean el aviso siguiente:

EN 48 MENSUALIDADES, en el centro de Caballito, sin interés, 9 lotes dando frente a las calles Caballito, con adoquinado pago, y Añasco. A 1 cuadra de la estación del Anglo Argentino que se está terminando, y de la Avenida Gaona, y a dos cuadras de la Avenida Neuquén. Tranvías 84 y 85, combinación subterráneo. Base, $ 35 el lote, por mes.
HOY DOMINGO 17 de abril, a las 15 horas, allí. Datos y planos. Bolívar 386. U. T. 5242, Avenida. Fandiño. 1p

A PLAZOS — LINDA CASA familia y corralón, calle Añasco 838|40. Edificio de sala, 4 piezas, frente imitación piedra, galpón al fondo y altillo, construcción cal, etc., 10 por 44. Ad corpus. Base $ 8.500. Seña 8 o|o y 2 o|o de comisión.
HOY DOMINGO 17 de abril, a las 15.30. 1p

*IDEAL LOTE, ENTRE edi*ficios, calle Carena No. 2170, a 50 vs. de Avenida San Martín, con tranvías 85, 86, 84 y 55; vereda, cerco y adoquinado pago. Base $ 5 v|c. 10x55. Escrituras por ante el escribano Gliwetti. Seña 8 o|o y 2 o|o de comisión.
HOY DOMINGO 17 de abril, a las 16.30. Datos, Bolívar 386.—Fandiño. 1p

Alberto D. Justo

VISITEN HOY

Los 51 lotes
CASEROS, CHICLANA
Castro, Treinta y Tres y Mármol
BASE $ 5
LA VARA CUADRADA
EN 36 MENSUALIDADES
El domingo 24 de abril
Planos, 25 de Mayo 81.
ALBERTO D. JUSTO

CASEROS Y CHICLANA — A una cuadra de Boedo, 51 lotes en 36 mensualidades con escritura desde el primer momento. Los últimos terrenos con adoquinados pagos, tranvías, aguas corr., cloacas, luz eléctrica y entre edificación nueva. Liquidación total con la bajísima y definitiva base de $ 5 la vara cuadrada donde se ha vendido hasta 40 y 50 $. Barrio de indiscutible porvenir, entre grandes avenidas, servidas por muchas líneas de tranvías, N.os 6, 19, 25, 27, etc., etc. Próximos al gran parque y jardín zoológico del Sud, (Parque Patricios) donde hay gran comercio y vida propia. Solo se exigirán 3 mensualidades en el acto del remate y 3 más para escriturar por ante el escribano don Ramón R. Romero. Las cuotas mensuales se cobrarán en el Banco Comercial Italiano. 10 o|o de descuento a los que abonen el total al contado.
EL DOMINGO 24 de abril, a las 14 horas, sobre los mismos terrenos. Venderé estos 51 lotes que se recomiendan muy especialmente, pues ya nadie vende en mensualidades con título perfecto y definitivo terrenos de esta calidad. Comisión 2 o|o. Más datos y planos, 25 de Mayo 81.—Alberto D. Justo. a10

J. M. Trebino y Cía.

BELGRANO — SUCRE 3066 Llave en mano. Hermoso petit hotel, construcción de primer orden. En medio de magníficas residencias. A media cuadra de la estación Belgrano R. (F. C. C. A.) y a 1 cuadra de la plaza Castelli. Edificio construido en terreno de 18 por 69 varas. Carpintería y herrajes de primer orden, celosías y puertas de cedro, cielorrasos de yeso, galerías de mosaicos extranjeros, frente imitación piedra. Planta baja: jardín con verja de hierro al frente, gran puerta principal de cedro con escalinata de mármol, puerta cancel de cedro, gran hall, con regia escalera de cedro. Sala, escritorio, comedor con terraza, antecocina, cocina con económica, carbonera, baño, pileta lavar, w. c., dos piezas de servicio y gran jardín al fondo. Entrepiso: piezas de estudio, etc. Planta alta: 4 grandes dormitorios, cuarto baño, etc. Cloacas, luz eléctrica, gas, instalación de agua caliente y otros detalles para vivir con todo confort. Base, pesos 65.000. A plazos. Visítese todo el día.
HOY DOMINGO 17 de abril a las 16.30, en la misma. Títulos perfectos. Seña 8 por ciento. Comisión 2 o|o. Informes, Pampa 2374|78.—J. M. Trevino y Cía. v17

Eduardo J. Jiménez

AVENIDA SAN MARTIN 1362|58—Extra judicial, por división de condominio. Casa para negocio y familia, consta de gran salón, vestíbulo, 4 habitaciones, baño, cocina y un departamento independiente de 2 piezas, cocina y w. c., construido con buenos materiales, galerías, patio mosaicos, buena carpintería, etc. Mide 11.40 mt. por 41.50 m. costado Oeste, 55.50 m. costado Este y 18 m. contrafrente. Renta $ 240 mensuales. Base $ 22.000, con orden terminante de vender.
EL DOMINGO 24 de abril, a las 16.30 horas, sobre la misma. Títulos perfectos. Seña 8 o|o. Comisión 2 o|o. v19

*ACEVEDO 742, EXTRA JU*dicial, por división de condominio. Casa para familia, en terreno de 8.66x28.50 m. y consta de 3 habitaciones, baño, cocina, galería, cloacas, etc. Renta 90 $ mensuales. Base, $ 8.200 m|n, con orden terminante de vender.
EL DOMINGO 24 de abril, a las 16 horas, sobre la misma. Títulos perfectos. Seña 8 o|o. Comisión, 2 o|o. v19

INOCENCIO ARIAS 463, EN Lanús. Extra judicial, por división. Casita quinta con amplio terreno de 18x63.30 m. o sean 1067 m. cuadrados y su construcción consta de 3 piezas, baño, cocina, rodeada por galería con mosaico, un galponcito al fondo, adoquinado pago, aguas corrientes, etc., etc. Renta 80 $ mensuales. Base, $ 7.000, con orden terminante de vender.
EL DOMINGO 24 de abril, a las horas, sobre la misma. Título perfecto. Seña 8 o|o. Comisión 2 o|o. Más datos a mis oficinas, Rivadavia 624.—Eduardo J. Jiménez. v19

S. Villar Sáenz Peña

MAGNIFICA PROPIEDAD de dos pisos a largos plazos, a una cuadra del subterráneo. Esperanza 133-35, sobre estación Vélez Sársfield. Mide 8m66 por 34 de fondo. 1er piso consta: sala, comedor, 5 dormitorios, baño instalado, cocina, dependencias. La casa alta tiene una habitación más. Base $ 51.000 m|n.
EL DOMINGO 24 de abril a las 15 en la misma. El comprador puede tomar en hipoteca la mitad o 3|4 partes hasta el plazo de 10 años al 8 o|o de interés. Seña 8 o|o. Comisión 2 o|o. Informes, Reconquista 121. v19

G. G. GROSSO

(OFICINA DE TIERRAS)
No deje para mañana lo que pueda hacer

HOY

Lector, amigo: lo que puede y debe hacer hoy es comprarme uno de los
135 -- LOTES -- 135
que liquidaré en lo mejor de lo mejor de

VILLA URQUIZA

sobre la base de $ 20 por mes el lote en 80 meses, sin interés.
Mañana DEBERA agenciarse: materiales nuevos o usados, cualquier cosa, en fin, con que PUEDA construir la vivienda para su familia. Si no hace lo que le digo, cállese la boca y no proteste por la suba de los alquileres.

*EN EL CENTRO DE BEL*grano y en el centro de Flores, ya no quedan lotes por vender, ni al contado ni a plazos, razón por la cual la gente de buen vivir escoge a Urquiza para su residencia, convencida de que encontrará en este barrio todos los encantos y beneficios que en aquellos existen. Así es, en efecto. Urquiza está más próxima del centro que Flores y a igual distancia que Belgrano, viajando por tren. Urquiza es más alto que ambos barrios. Esto dice a las claras el porqué se ha edificado allí últimamente más que en cualquier otra parte. Bien, pues, lo mejor de lo mejor de ese barrio, su corazón, la conocidísima quinta de Zamboni, remataré en 135 lotes. Tienen cloacas, luz eléctrica, aguas corrientes, etc., etc. Están sobre la estación del ferrocarril, sobre los tranvías y dan frente a la Avenida Congreso y las calles Colodrero, Quesada, Pacheco, Valdenegro y Alvarez Thomas.
EL DOMINGO 17 de abril a las 14, sobre los mismos. Base 20 pesos por mes, el lote, en 80 meses, sin interés. Seña, 3 mensualidades y el 2 o|o de mi comisión en el acto del remate, y otras 3 dentro de los 15 días de efectuado el mismo, en mi escritorio. Títulos definitivos por ante el escribano David P. Rocca, Perú 158, una vez pagadas 10 mensualidades. Descuento: 25 por ciento al que pague al contado; 12 o|o al que anticipe la mitad; 10 o|o al que adelante más de 10 meses. Datos y planos, Sarmiento 533, U. T. 4530, Avenida.—G. G. Grosso. v17

EN BELGRANO—14 LOTES, en 80 meses, sin interés. Base, $ 12 por mes el lote. Frente a la Av. del Tejar, adoquinada y a las calles Juana Azurduy, Melián y Roque Pérez. Están situados en el sitio más alto de aquel barrio, próspero como el que más. Son de varias dimensiones y hállanse rodeados de nueva y ya densa edificación. Tienen adoquinado, luz eléctrica y aguas corrientes y por su frente pasará en breve el eléctrico Lacroze. ¡Obreros, a disputarlos!
EL DOMINGO 24 de abril a las 15, sobre los mismos. Seña 3 meses en el remate, además del 2 o|o de mi comisión. Otras 3 dentro de los treinta días en mi escritorio. Títulos perfectos y definitivos ante el escribano señor David P. Roca. Posesión en el acto. Planos Sarmiento 533, U. T. 4520, Avenida. G. G. Grosso. v19

Loveira Medrano y Caroni

*POR DISPOSICION DEL se*ñor juez federal en lo civil y comercial de la capital de la República, doctor don Manuel B. de Anchorena, se hace saber por el término de diez días, a contar desde la primera publicación del presente edicto, que en el juicio seguido por el Banco de la Nación Argentina contra don Esteban Graffigna sobre cobro hipotecario de pesos y que tramita por ante la secretaría a cargo del autorizante, han sido designados los martilleros Loveira, Medrano y Caroni para que procedan a vender en público remate, en la fecha que fijen al efecto, dos fracciones de terreno con todo lo en ellas edificado, plantado y adherido al suelo, ubicadas en Pehuajó (Provincia de Buenos Aires), que forman parte del solar J., manzana 24 del plano oficial. La primera comprende la mitad S. O. del expresado solar y se compone de 20 mts. de frente al S. E., por donde linda con la calle Varela, por 25 mts. de fondo, o sean 500 mts. cuadrados de superficie. La segunda, constituye la mitad rumbo N. E. del mismo solar y mide 25 mts. de frente al N. E., por donde linda con la calle Del Campo. Base de venta, la suma de $ 5.126 m|n., facultándose a los martilleros para percibir del que resulta comprador el 8 o|o de seña y a cuenta de precio y el 2 o|o de su comisión.—Buenos Aires, marzo 30 de 1921.—R. Amaya, secretario.
EL DIA 22 de abril, a las 10, en la misma propiedad, y de acuerdo con el precedente edicto.—Loveira Medrano y Caroni. v22

Raúl A. Carranza

*JUDICIAL— EN CIUDADE*la (F. C. O.)—partido de Matanza (Prov. de Buenos Aires). Propiedad calle Ricardo Gutiérrez, hoy Brown, esquina Ingeniero Mitre. Edificada en un terreno de 492.35 m. c. y 13 lotes de diferentes dimensiones, con frente a las calles Ingeniero Mitre e Ignacio Pirovano, con una superficie total de 3676.97 m. c. Base de venta 13.127.80 pesos m|n.
EL DOMINGO 17, a las 15. Remataré en un solo lote la propiedad y los terrenos. La casa es de material revocada en cal tanto por dentro como por fuera, teniendo un gran salón para negocio con su estantería de cedro, mostrador y sótano, 3 habitaciones, galería y w. c., cielorrasos y pisos de pino tea, techos de cinc y puertas de cedro. Orden del juez civil doctor C. Campos. Julieta Carmen A. de García c. Granero Hnos. y Miguel Etcheverry, su concurso. A cuenta de precio 8 o|o. Comisión 2 o|o. Más datos secretaría doctor Padilla o a mi escritorio, San Martín 469.—Raúl A. Carranza. v17

Carlos Merlini

Bmé. Mitre 371.—U. T. 2288, Avda.

*5 LOTES DE TERRENO ubi*cados en inmejorable situación, 2 en la circunscripción de San Cristóbal Sur, y 3 en Flores.
EL DOMINGO 24 de abril, Sin base. Calle Iguazú esq. Famatina, un lote de 255.12 m. c., a las 15. Calle Iguazú entre Famatina y Arequipa, un lote de 330.30 m. c., a las 15.30. Calle Curapaligüe esq. Lobos, un lote de 293.21 m. c., a las 16. Calle Directorio entre Curapaligüe y Thorne, dos lotes de 291.39 m. c. y 276.97 m. c., respectivamente, a las 16.30. El remate se efectuará sobre los mismos terrenos. Seña 8 o|o. Comisión 2 o|o. Pidan mayores datos, planos, etc., a mi escritorio, Bmé. Mitre núm. 371.—Carlos Merlini. a17

Juan Labriola

DIAZ VELEZ 4245|51. BASE $ 13.500.
Quintino Bocayuva 1161. Base $ 16.000.
Chiclana 3328, Base $ 8000 a plazos.
DOMINGO 24 abril. Desp. del. Datos Moreno 2124. v20

Manuel E. Belza

*UNA JOYA, LUJOSO HOTE*lito Agüero 1389, entre Charcas y Mansilla. Todo lo que significa lujo, confort y buen gusto se halla reunido allí. Unido a esto una admirable distribución. Casa llena de sol, de luz y de aire. Construcción a todo costo. Materiales seleccionados y de primera calidad. Se distribuye así: subsuelo con entrada y departamento de sirvientes, cocina. Planta de recepción: hall, sala, comedor, fumoir, office, toilette. Primer piso: hall, 4 dormitorios, pieza de costura, 2 baños. Segundo piso: 2 dormitorios, baño, lavadero, hermosa terraza, calefacción, parquets, muros tapizados, teléfonos internos. Base, $ 65.000.
EL LUNES 25 de abril a las 15, en mis oficinas. Por planos y fotografías, Avenida de Mayo 605.—Manuel E. Belza. v25

Domingo Marotta

Rioja 1980. U. T. 2008, Mitre

BASE, $ 5.000, A PLAZOS, casa Beazley 3646 y Cachi, a poco de los tranvías 47, 56, adoquinado pago 5 piezas y 1 chica, con medianera material, cocina, galería, patio baldosas, etc. Visítese.
EL DOMINGO 17 de abril, a las 16. v17

*BASE, $ 3.800, A PLAZO, ca*sa Atuel 309, esq. Los Patos, 3 piezas y 1 chica, cocina, galería, mosaico, construcción moderna, a poco del Parque Patricios y del tranvía 16, 73, 50, 56, 47. Visítese.
EL DOMINGO 17 de abril, a las 16.30. v17

PROGRESO ENTRE RIOJA y Deán Funes. Terreno 10x36, cerco y vereda, adoquinado pago, base, $ 15 la vara, a plazo.
EL DOMINGO 17 de abril, a las 17. v17

Carballo y Mutio

HOY. — VILLA URQUIZA. Por cuenta de la Compañía General de FF. CC. en la provincia de Buenos Aires. Buena casa, calle Pasaje Bola de Nieve 5436, a 3 cuadras de la estación del F. C. C. A., a una de la Avenida Monroe y 3 de los tranvías Lacroze y Anglo Argentino No. 96. Consta de tres dormitorios, comedor, baño, pieza para servicio, aguas corrientes, luz eléctrica, etc., construcción sólida, edificada en terreno de 15 varas de frente por 25.40 de fondo, más o menos. Base $ 8.000 m|n. Título perfecto. Seña 8 o|o. Comisión 2 o|o a cargo del comprador.
EL DOMINGO 17 de abril, a las 16 horas. Mayores datos e informes en nuestros escritorios: Maipú 286. U. T. 3597, Avenida. 1p

F. Astoul Bonorino y Cía.

HOY

Buena casa
En BELGRANO
DESOCUPADA
CABILDO y FEDERICO LACROZE

*CASA EN BELGRANO, CA*bildo y Federico Lacroze 2386, a 30 metros de la Avda. Cabildo, el barrio más significativo e importante de Belgrano. Adoquinado pago, veredas hechas. Edificio frente imitación piedra, sala, comedor, 7 habitaciones en forma de departamento, cocina y demás dependencias. Mide 10 varas por 37 (Ad corpus). Base, $ 30.000, a plazos.
EL DOMINGO 17 de abril, a las 16, en la misma. Puede producir fácilmente $ 3.000 al año. Está desocupada. Visítese. Seña 8 o|o. Comisión 2 o|o. Informes San Martín 411.—F. Astoul Bonorino y Cía. v17

*EN FLORESTA, MATADE*ros, la esquina de Avda. Coronel Cárdenas y Brigado, dividida en 2 lotes ideales, a 1 cuadra de Provincias Unidas y 3 de los Nuevos Mataderos. Barrio cuya importancia es bien conocida. Base definitiva $ 2 la vara, 3.a parte al contado y tercera parte a 6 y 12 meses sin interés. Un regalo. Escrituras ante la escribanía Aranda.
EL DOMINGO 17 de abril, a las 14, allí. Planos San Martín 411.—F. Astoul Bonorino y Cía. v17

CASA en mensualidades—EN Villa Urquiza. Desocupada y en perfecto estado. Calle Tejar, lama 2340, entre Zamudio y Caracas, a 2 cuadras del adoquinado. Edificio 4 habitaciones, cocina y demás dependencias. Mide 10 varas por 48, (Ad corpus). Base, $ 700 al contado, cargando el comprador con 80 mensualidades fijas sin interés, de $ 50 cada una.
EL DOMINGO 17 de abril, a las 15, en la misma. Visítese. Datos, San Martín 411.—F. Astoul Bonorino y Cía. v17

Juan M. Brunetti y Cía.

Sucesores de Félix Lora y Cía.

*SOBRE CORRIENTES. CA*sa calle Guardia Vieja 4274, entre Gascón y Rawson. Eléctrico en la esquina. Edificio de material con 4 habitaciones, entre grandes y chicas, cocina, w. c., pileta, celosías, cloacas, adoquinado pago, etc. Terreno de varas 10x20. Base, $ 12 la v. c. con edificio.
EL DOMINGO 24 de abril a las 15, en la misma. Seña 8 o|o. Comisión 2 o|o. Datos, Rivadavia 714.—Juan M. Brunetti y Cía. a17

CORRIENTES ALTURA 4600. A 1|2 cuadra buena casa, calle Carril No. 974. Sobre el bulevar Río de Janeiro, con vías de comunicación fáciles y cómodas. Edificio moderno con buenos materiales; balaustrada, jardín, 3 amplios dormitorios en cal, altillo de material y madera, cocina, baño instalado, espléndido y gran sótano, 2 patios, celosías y carpintería cedro, luz eléctrica, cloacas, adoquinado, etc. Terreno de varas 9x42. Ad corpus. Base, $ 17.000. Con posesión.
EL DOMINGO 24 de abril a las 15.30, en la misma. Desocupada. Abierta de 15 a 17. Visítese. Seña 8 o|o. Comisión 2 o|o.

LO MEJOR DE FLORES.— Casa calle Fray Cayetano 939, entre Neuquén y Páez, a 1 cuadra de Gaona con eléctricos. Barrio nuevo. Edificio de material; balaustrada de hierro, jardín, 2 dormitorios, comedor, baño instalado, cocina, 1 pieza en altillo, pileta, galería, pisos mosaicos, cielorrasos yeso, luz eléctrica, cloacas, adoquinado pago, etc. Terreno de varas 10x30. Base $ 10.000. Con plazos.
EL DOMINGO 24 de abril, a las 15.30, en la misma. Desocupada. Visítese de 13 a 15. Seña 8 o|o. Comisión 2 o|o. Datos: Rivadavia 714.—Juan M. Brunetti y Cía. a17

Eduardo Montenegro

*HOY A LAS 16. EN SAAVE*dra. Terreno ideal, remataré con la base de $ 3 la v. c. al contado, calle Núñez entre Pinto y Freyre, de 10 x 62 cts., adoquinado pago. A dos cuadras del gran parque Saavedra, a dos de los tranvías Lacroze y 36; ida y vuelta a plaza Mayo, estación Retiro, Constitución, Aduana, Balneario Municipal, rodeado de una compacta y selecta edificación, obras sanitarias. Títulos perfectos. Seña 8 o|o. Comisión 2 o|o. Más datos, Sarmiento 1663, U. T. 4013, Libertad. 1p

$ Oreste Andreone $

PARA UNA CASA-QUINTA. En Monte Grande F. C. S. 4050 varas en un lote. Esquina General Las Heras y Mariano Saavedra. A 5 cuadras estación, 2 de la plaza o iglesia. Rodeada de edificación moderna. Sin base. Por lo que den.
EL SABADO 23 de abril, a las 16, en mi casa Sarmiento 466. Datos a Oreste Andreone. U. T. 2846 Avenida. v19

Arturo Santiso y Cía.

EN ALDO BONZI, PARTIDO de Matanza, 14 lotes de terreno en 80 mensualidades, sin interés, sin base, al mejor postor, por liquidación, terrenos altos, en paraje densamente poblado y de gran porvenir, a pocas cuadras de la estación, calle en medio con la iglesia.
EL DOMINGO 24 de abril a las 15.30, en los mismos. Recomendamos visiten los terrenos que ofrecemos. Planos y más datos, Esmeralda 31, U. T. Av. a19

F. González Elizalde

San Martín 92.—U. T. 1593, Avda.

EN EL CABALLITO. POR disolución de sociedad, linda casa sobre las Avdas. San Martín y Donato Alvarez, Trelles 2681 y Avda. Donato Alvarez. Base $ 12.000 incluidos $ 7.500 en cédulas del Bco. Hipotecario. Tiene frente de piedra artificial, sala con puerta de negocio y persianas metálicas, zaguán, 5 dormitorios, comedor, 2 piezas en altos, sótano amplísimo, como para depósito, carpintería cedro, cielorrasos yeso, mosaicos, adoquinado, aguas corrientes, etc. Está sobre los tranvías para todos los rumbos.
HOY a las 15. Datos: San Martín 92. a10

EN HAEDO. CASITA EN barrio completamente edificado. A los fondos del colegio, y frente a la Av. Gaona; con base de $ 1.500. Orden de liquidar por división de condominio. Está a 5 cuadras de la estación nueva y a 1|2 de la Av. República, que sale del mismo andén de la estación. Consta de 2 dormitorios, galerías, jardín y árboles frutales. Mide 10x35 varas, etc.
HOY a las 16 en la misma. Datos: San Martín 92. a10

*EN HAEDO. NOTABLE ES*quina, en 4 lotes, con frente a la Av. República y Sin Nombre. Rodeados de edificación y a 4 cuadras de la Estación Nueva. Medidas ideales de 10x20 cada lote. Salen a la venta por división de condominio, con la base de $ 1 la v. c.
HOY a las 16.30, en los mismos. Datos: San Martín 93. a10

EN FLORESTA. CASITA en mensualidades, Laguna 1220. Base $ 3.500 incluidos $ 1.287, que se pagan en mensualidades de $ 25, con 25 centavos. Tiene adoquinado pago, jardín, dos dormitorios grandes, uno chico, galpón, etc. Visítese.
HOY a las 16, en la misma. Datos: San Martín 92. a10

*PARA UN PALACIO, UN PE*tit hotel o una regia casa habitación. En el mismo centro de Belgrano y sobre las Barrancas, 2 notables terrenos. Av. Federico Lacroze entre 11 de Septiembre y Villanueva. Están entre edificios, tienen adoquinado, vereda y cerco. Base 18 $ la v. c., muy barato. Miden 11x42 vs., más o menos. Visítense.
EL DOMINGO 17 de abril, a las 15, allí. Datos San Martín 92. a17

*A 1 CUADRA DE RIVADA*via y subterráneo, con cédulas un chalecito, llave en mano, bonita casa de familia. Echenagucia 147 y Yerbal, o sea a 100 metros de la Av. Rivadavia y a 3 cuadras de la estación Villa Luro. Tiene frente con rejas art noveaux, jardín, 4 dormitorios, comedor, baño, carbonera, cocina, despensa, w. c., carpintería y celosías de cedro, patios mosaicos, cielorraso yeso, galerías en cal, preparada para altos. Base $ 8.000, incluidos $ 5.500 en cédulas del Banco Hipotecario. Las llaves en el núm. 111, visítese, es baratísima.
EL DOMINGO 24 de abril, a las 17, allí. Datos, San Martín 92. a17

✕ Carlos Olmi ✕

CENTRO DE FLORES. — Terreno alto. Avenida Bella Vista 581, entre Méndez de Andés y San Eduardo. Aguas corrientes, cloacas, luz eléctrica y adoquinado pagado. Eléctrico doble vía al frente, 3 cuadras de Rivadavia, con subterráneo y 2 del Bulevar Neuquén, con eléctrico en toda dirección. 11 varas de frente por 56 v. ns 30 de fondo. Base ínfima, 12 $ la vara.
EL DOMINGO 24 de abril, a las 16, en el mismo terreno. Títulos perfectos, pueden verse en nuestras oficinas, Reconquista 353. Seña 8 o|o. Comisión 2 o|o. Datos, Carlos Olmi, Reconquista 353, U. T. 3290 (Avenida). a14

LA REGION DE TOSTADO. —Estancia completamente formada. Alambrada y con excelentes mejoras. Campo especial, apto para agricultura, especial para maíz y ganadería, con agua de primer orden, analizada. Con cédulas nacionales. Sobre la estación Fortín Inca, F. C. C. N. Tratándose de un establecimiento de valor anticipamos este aviso preliminar cual ampliaremos oportunamente, fijando la fecha del remate, que se anunciará con toda anticipación. Mientras, solicitan datos y planos a Carlos Olmi, Reconquista 353, U. T. 3290, Avenida. v18

Julio A. Funes

Reconquista 144

JUDICIAL — En Avellaneda (provincia de Buenos Aires). Gran casa habitación, en Avenida General Mitre 134. Amplia y cómoda, ubicada en barrio de gran importancia. Edificada en un terreno de 20m848 milímetros de frente al Oeste, por 50m29 c. de fondo, teniendo en su contrafrente 21m56 c. Base la hipoteca pesos 40.000.
El día MARTES 26 del corriente mes de abril, a las 15 horas, en mi escritorio, calle Reconquista 144. Venta ordenada por el señor Juez en lo civil doctor Fernando Coolimbres, secretaría doctor José Agustín Basualdo, en los autos Traverso Francisco con Rojas de Baeza Amalia del Pilar y otros, cobro ejecutivo. El comprador abonará en el acto el 8 o|o de seña a cuenta del precio, y 2 o|o de comisión. Informes, Reconquista 144. v26

Ayarragaray, Schindler, Gowland

*EN EL PARTIDO DE GE*neral Villegas, cuartel VI, 830 hectáreas de campo flor, divididas en 16 lotes de 50 hectáreas más o menos todos con acceso a caminos. Campo denominado letra D, ubicado en el lugar más valioso de este partido, rodeado de las estaciones General Villegas, Banderaló, Elordi y Villa Sauce, todas del F. C. Oeste, rodeado de establecimientos muy importantes, campo sin una vara de desperdicio, con agua muy dulce en todo el campo y tierra excepcional para alfalfa o dedicarlo a agricultura. Es una verdadera oportunidad para los pequeños capitalistas.
EL DIA JUEVES 21 de abril de 1921, a las 13 horas, en nuestro local feria de Villa Sauce, F. C. Oeste. Base pesos 250 la hectárea, pagaderos mitad al contado y mitad a un año de plazo, con pagaré hipotecario y el 7 o|o de interés anual. Seña 8 por ciento. Comisión 2 o|o. Linderos: Al NE., con el camino de Villa Sauce a General Villegas, que los separa del establecimiento La Martiñita; al SE. y SO. con el doctor José María Malbrán y al NO. con la sucesión de don Helvecio de Degiorgi. Títulos perfectos. Las escrituras deberán extenderse ante la escribanía del señor Agustín J. Espejo, avenida de Mayo 634, capital federal. El campo está amojonado y es de entrega inmediata. Hay un encargado en el campo que podrá informar a los interesados. Para pedidos de planos e informes, pueden solicitarse en nuestro escritorio, Lavalle 757 o a nuestro encargado en Villa Sauce. a12

Arturo Barros

Campo en Mercedes

CAMPO EN MERCEDES. — Con cédulas, 126 hectáreas 94 á. 51 cents. Tocando las chacras y a un paso de la ciudad y de la estación Altamira. Parte del campo de O'Connor en el plano de la provincia. Tierra vegetal riquísima, apta para chacras y quintas. Está arrendado hasta agosto. Para revisarlo diríjanse a Juan Ca. en el mismo campo. Base, 400 $ la hectárea, así: 25.000 al contado, 23.500 cédulas argentinas a estilo de plaza y el excedente a un año con hipoteca al 7 o|o.
EL MARTES 26 de abril a las 15.30, en mi casa, San Martín No. 469.—Arturo Barros. a12

ACCAME y Cía.

VILLA URQUIZA
Con frente a TRIUNVIRATO
5 NOTABLES LOTES.
EN 36 MENSUALIDADES

EN VILLA URQUIZA. — 5 notables terrenos en 36 mensualidades, sin interés, con frente a Triunvirato, entre Quesada e Iberá, a 3 cuadras de la estación, plaza, iglesia y tranvías Lacroze y 96 del Anglo Argentino. Base $ 3 v. c.
EL DOMINGO 24 de abril, a las 15, en los mismos, mide cada lote 10x55 vs., venta con opción. Seña 2 mensualidades en el acto del remate y 2 mensualidades al escriturar dentro de los 30 días, por el escribano Sr. Pedro Narbaiza. Comisión 2 o|o. Planos e informes, Alsina 543, U. T. 60, Avda.—Accame y Cía. v19

*JUDICIAL. — ENTRE BEL*grano y Villa Urquiza, terreno calle Roque Pérez entre Bebedero y Nahuel Huapi, Orden Juez Dr. Colombres, secretaría Dr. Basualdo. Base $ 2.600.
EL SABADO 23 de abril, a las 16. Mide 10x50 vs., entre edificios. Seña 8 o|o. Comisión 2 o|o. Informes, Alsina 543, U. T. 60, Avda.—Accame y Cía. 1p

*JUDICIAL. — EN MARTI*nez. Notable fracción a 300 mts. de la estación. Son 4 lotes que componen una superficie de 1.875 vs. cs. Base $ 6.000 retasada, equivale a $ 3 y pico la vara.
EL DOMINGO 8 de mayo, a las 16, en los mismos. Calle L. V. López y Avenida Maipú. Después detalles. Planos Alsina 543, U. T. 60, Avda.—Accame y Cía. 1p

*JUDICIAL. — EN FLOREN*cio Varela, entre el camino a Chascomús y de Avellaneda a La Plata (adoquinado). Base $ 700 la ht.
EL DOMINGO 8 de mayo, a las 15, en el mismo. Orden del juez Dr. Molina Carranza, en la sucesión de Garay y otros. Son 3 hs. 16 as. 46 cts. y 30 dec. Lote 5. Seña 10 o|o. Comisión 2 o|o.—Informes, Alsina 543.—Accame y Cía.

Adolfo Bullrich & Cía.

HOY - JUDICIAL - RETASADO

Los terrenos de VILLATE OLAGUER

A 4 cuadras de las estaciones Bartolomé Mitre y Florida (F. C. C. A.), y frente a la estación Munro (F. C. C. C.).
62 lotes de 2.000 a 35.000 metros cuadrados
HOY Domingo 17 de Abril, a las 14
en los mismos terrenos, en la calle Carlos Villate y vía del F. C. C. A.
ADOLFO BULLRICH y Cía.

JUDICIAL — CON RETASA de 25 o|o. Los terrenos de Villate Olaguer, en Vicente López, divididos en 62 lotes, con opción; con superficies que varían entre 2.094.70 y 35.056.80 mts. cds. Ubicación importantísima, a 30 minutos de Retiro, con 24 trenes diarios de ida y vuelta, con la estación Munro (F. C. C. C.), frente a los terrenos en venta, a 4 cuadras de la estación Bartolomé Mitre (F. C. C. A.) y de la estación Florida, a la misma distancia de la Avenida Santa Fe (con tranvía) y un paraje alto y pintoresco donde, tanto se presta para la subdivisión en pequeños lotes, como tiene su sitio indicado la granja, cabaña, fábrica, depósito o industria de cualquier naturaleza, por su proximidad a la estación y por hallarse tan próximo a la Av. Santa Fe, cuyo adoquinado facilitaría el tráfico de los carros. Dan frente a las calles Corrientes, Carlos Villate, Avenida Bartolomé Mitre, calle del cementerio, Antonio Malaver, Antonio Olaguer Feliú y otras sin nombre.
EL DOMINGO 17 de abril, a las 14 horas, en los mismos terrenos. Orden del señor Juez doctor Uladislao F. Padilla, secretaría del doctor Dámaso Palacio, en la sucesión de don Carlos Villate Olaguer. La base para la venta será la de las 2 terceras partes de la tasación, reducida en un 25 o|o, o sea $ 0.40, 0.60, 0.75 y 1.13 m|n. el metro cuadrado, según lote y que se detallan en los planos que tenemos a disposición de los interesados, en nuestra casa. Las escrituras serán otorgadas por ante la escribanía del señor Isaac Márquez. Exigiremos el 8 o|o como seña y a cuenta de precio y el 2 o|o de comisión. Otros informes y planos solicítense en nuestra casa Florida 269 y 273.—Adolfo Bullrich y Cía.

FLORIDA 315, 319 y 323. — Lindando con la esquina de Sarmiento. Mide, según títulos, 16.75 varas de frente al Oeste por 43.60 varas de fondo al Norte, teniendo en el costado Sud, a las 6 varas de la línea de la calle, un martillo en contra de 0.75 centivaras que se prolonga hasta el contrafrente, el que mide 16 varas. Según mensura, en el terreno existen las siguientes medidas: 16.85 varas de frente por 43.22 varas en el Norte y un martillo en contra en el costado Sud que empieza a las 6.31 varas de la línea de la calle, que se prolonga hasta el contrafrente, el que mide 15.91 varas. Superficie: 777.22 varas cuadradas. Venta ad corpus, con las dimensiones que resulten dentro de sus respectivos muros. Edificio antiguo constituido por dos locales para negocio en planta baja y casa habitación en altos. Es la ubicación preferente para levantar el gran edificio de renta, pues se halla en uno de los parajes de mayor movimiento de Florida y tiene las dimensiones que se requieren para el ventajoso desarrollo de un gran plano de construcción. Tal como está y con alquileres sin aumentar produce pesos 39.600 anuales, sin contrato. Base, pesos 500.000 m|n.
EL MARTES 19 de abril, a las 15, en nuestra casa Florida 269 y 273, por orden de la Sociedad Franklin y Herrera Lda. Exigiremos 8 o|o a cuenta de precio y 2 o|o de comisión. Otros informes en nuestra casa Florida 269 y 273.—Adolfo Bullrich y Cía. a5

590 Hects. DE CAMPO FLOR, en Sulpacha, a 25 cuadras de M. J. García, 1|2 legua de Sulpacha y 3 de Mercedes, F. C. O. Campo flor, alfalfado en su mayor parte, con aguas excelentes y en una ubicación excepcional con respecto a vías ferroviarias y mercados de consumo. Lo remataremos en tres lotes con superficies de 170 a 211 hectáreas, cada uno de los cuales alambrado en su perímetro y con sus correspondientes tanques australianos y bebidas; dos de ellos alfalfados en su totalidad, otro en parte de su superficie y el resto cubierto de los mejores pastos refinados. Base $ 400 y 500 la hectárea.
EL LUNES 25 de abril, a las 15, en nuestra casa Florida 269-273. Es parte del campo conocido por La Lola, de Polavieja. Linda con Iturreria, Aullet, Kelly, Bernal, Vda. de Murray, Dunleavy y campo del mismo establecimiento. Dos de los lotes tienen poblaciones de material. Se revisa por M. J. García, dirigiéndose al establecimiento del señor Enrique Jalour, frente mismo a la estación, donde se conseguirán medios de traslado al campo. Exigiremos en el acto del remate el 8 o|o como seña y el 2 o|o de comisión. Planos e informes en nuestra casa Florida 269-273.—Adolfo Bullrich y Cía. a5

CORDOBA 1154 y 1158, entre Uruguay y Paraná. A 2 cuadras del palacio de Justicia y del teatro Colón. Terreno con edificio antiguo, en una de las ubicaciones preferidas del Norte, tanto para la casa habitación como para el edificio de renta. Base, $ 100 m|n. la vara cuadrada.
EL JUEVES 28 de abril, a las 15, en nuestra casa Florida 269 y 273. Mide 10 varas de frente por 60.50 de fondo o sean 605 varas cuadradas. El edificio consta de sala con puerta a la calle y entrada independiente para negocio, 12 piezas, baño, etc. Exigiremos el 8 o|o a cuenta de precio y el 2 o|o de comisión. Otros informes, en nuestra casa.—Adolfo Bullrich y Cía. a14

El establecimiento "Arbolitos" en el deslinde de los partidos Rauch y Azul. Con facilidades de pago. 7.870 hectáreas de buen campo, con suelo de tierra negra, que ha sido arado en gran parte mejorado su calidad. Divididas en 11 lotes con superficies que varían entre 461 y 1.161 hectáreas, todos ellos con mejoras importantes. Dista solo dos leguas de Rauch y Chapaleofú, seis de Cacharí y diez de Tandil y Azul. Por su ubicación con respecto a las estaciones ferrocarrileras y centros comerciales de importancia, en cuanto a transacciones ganaderas se refiere, por la calidad de sus tierras, superficies de los lotes, mejoras importantes que se encuentran en muchos de ellos, el remate del establecimiento "Arbolitos" merece el estudio de aquellos que se interesen en adquirir fracciones semejantes a las ofrecidas, para ser explotadas en cualquier forma y con la ventaja de estar listas casi para producir de inmediato. Base uniforme, $ 180 m|n. la hectárea, pagaderos en tres cuotas iguales, a dos años de plazo, con garantía hipotecaria y 7 o|o de interés anual por semestres anticipados.
EL JUEVES 11 de abril, a las 15, en nuestra casa, Florida 269 y 271. El campo en conjunto linda con el campo de la señora Alzaga de Viñalas, José M. Iraiz, arroyo de Los Huesos en medio con Angel Falcón, Ramón y Antonio Castro, Fernando Elizalde y Felipe Garabenta, Manuel Canales y Juan Sotero Beherán. Las escrituras serán otorgadas por ante la escribanía del señor Felipe T. Ibáñez. Para revisar el campo debe hacerse por Rauch, donde hay comodidades y diríjase al encargado de la estancia, S. Mariano Machuca, quien facilitará la inspección. Exigiremos el 8 o|o a cuenta de precio y el 2 o|o de nuestra comisión. Otros informes y planos, en nuestra casa, Florida 269 y 273.—Adolfo Bullrich y Cía. a8

4 QUINTAS en Pergamino, a 4 kilómetros de la estación y en el kilómetro 234. Tierra de lo mejor como clase y con aplicación para cualquier destino. Base uniforme, $ 500 m|n. la hectárea, pagaderos: tercera parte al contado, tercera parte a un año y tercera parte a dos años de plazo, con garantía hipotecaria e interés de 7 o|o anual, por semestres anticipados.
EL DOMINGO 24 de abril, a las 15, en Pergamino, en el escritorio del señor Mauro Cabrera. Son 4 lotes de 8, 11, 12 y 16 hectáreas, alambrados y uno de ellos con población. Están arrendados por el señor Ambrosio Bellini hasta el 30 de abril próximo. Las escrituras se otorgarán por ante la escribanía del señor Ignacio Godoy, de Pergamino. Exigiremos el 8 o|o de seña y el 2 o|o de comisión.—Adolfo Bullrich y Cía. a7

JUDICIAL — 4 CASAS EN dos grupos, de una casa baja y una alta cada uno.—Alvarez 2246, 2252, 2254 y 2258, entre Charcas y Mansilla. Construcción moderna, en perfecto estado. Base de cada grupo, $ 30.000 m|n.
EL JUEVES 28 de abril, a las 15, en nuestra casa Florida 269 y 273. Orden del señor juez doctor Roberto Bunge, secretaría doctor Adolfo Rawson, en la testamentaría de doña Ana Pellegrini de Galeano. Mide, cada grupo, 8.66 metros de frente por 25.98 metros de fondo. Las casas bajas tienen sala, vestíbulo, comedor, 2 dormitorios, baño, despensa, cocina, w. c. y 2 piezas en altillo, y las casas altas igual distribución, pero con un escritorio al frente. Exigiremos el 8 o|o a cuenta de precio y el 2 o|o de comisión. Puede visitarse de las 14 a las 16 horas. Otros informes, en nuestra casa.—Adolfo Bullrich y Cía. a14

*FLORIDA 628 AL 634. EN*tre Tucumán y Viamonte. Construcción antigua en amplio terreno aparente para la construcción de departamentos de lujo. Dos locales para negocio y 4 departamentos de 3, 5 y 6 piezas que producen sin contrato, $ 18.800 anuales. Base, 250.000 m|n.
EL MARTES 19 de abril, a las 15, en nuestra casa, Florida 269 y 273, por orden de la sociedad Franklin y Herrera Ltda. Mide, por título, 12.98 varas de frente por 70 varas de fondo. Según mensura, existen en el terreno: 12.70 varas de frente por 70.15 varas al N. E. En el costado Sud, a las 60.91 varas de la línea del frente, tiene un martillo a favor de 0.32 centivaras por 8.82 varas. En el contrafrente mide 16.16 varas. Superficie: 998.97 varas cuadradas. La venta se efectuará ad corpus, con las dimensiones que resulten dentro de sus respectivos muros. Exigiremos el 8 o|o a cuenta de precio y el 2 o|o de comisión.—Adolfo Bullrich y Cía. a5

*EN ARRECIFES — A 4 cua*dras de la estación Viña, (F. C. C. A.), 145 hectáreas que son parte del campo conocido por de Macnab, dando frente al camino general que lo separa de la vía del F. C., y frente también a un camino vecinal. Es tierra especial para tambo e invernada con ricos pastos naturales. Base, $ 500 m|n la hectárea. Pagaderos: 50 o|o al contado, 25 o|o a un año y 25 o|o a dos años de plazo con hipoteca e interés de 7 o|o anual por semestres anticipados.
EL VIERNES 29 de abril, a las 15, en nuestra casa, Florida 269 y 273. Linda camino general de Viña a Arrecifes, en medio con vías del F. C. C. A., Tomás B. Holway y herederos de Macnab. Está alambrado y tiene un puesto de material de 3 piezas y cocina. Se halla arrendado para tambo al señor Francisco Zavaleta, con contrato hasta el 30 de junio próximo. Exigiremos el 8 o|o a cuenta de precio y el 2 o|o de comisión. Otros informes y planos, solicítense en nuestra casa, Florida 269 y 273.—Adolfo Bullrich y Cía. a7

"EL CHAÑAR", EN VILLA Valeria, F. C. P.—2.856 hectáreas, de las cuales 1.200 alfalfadas, 600 de campo mestizo (alfalfa y gramilla), 300 de rastrojo de centeno y 300 de campo natural muy empastado. Con agua de primera calidad de 3 a 5 metros. Dista 10 y 11 leguas respectivamente de Villa Valeria (F. C. P.) y Buena Esperanza y se encuentra próximo al límite de Córdoba y San Luis. Base pesos 98 m|n. la hectárea, pudiendo solicitarse facilidades de pago con anterioridad al día del remate.
EL MIERCOLES 27 de abril, a las 15 en nuestra casa, Florida 269 y 273. Linda con Ibarra, Gutiérrez, Eppens Hnos. y Della Valle. Está alambrado en su perímetro y dividido en 14 potreros y 4 potreritos, con buenas líneas. Tiene 6 molinos "Samson" con sus correspondientes tanques y bebidas, buena casa habitación, jardín, etc., casa para capataz, para peones, galpón, corrales y manga de aparte y todas las mejoras necesarias para su explotación. Se revisa por Villa Valeria dirigiéndose a nuestro representante en esa, Sr. Eduardo M. Rodríguez, quien facilitará los medios de trasladarse al establecimiento donde serán atendidos por el encargado, Sr. Jorge Bryant. Exigiremos el 8 o|o a cuenta del precio y el 2 o|o de nuestra comisión. Por informes y planos, dirigirse a nuestra casa, Florida 269 y 273.—Adolfo Bullrich y Cía. a5

*"LAS ACACIAS" EN NECO*chea. En 5 lotes. A 2 1|2 leguas de la estación Ramón Santamarina, a 3 de Energía y a 4 de San Cayetano (F. C. S.). Tierra excelente y agua de primer orden. El pago podrá efectuarse, una tercera parte al contado, otra tercera parte a un año y la otra tercera parte a dos años de plazo, con garantía hipotecaria e interés de 7 o|o anual, por semestres anticipados.
EL SABADO 7 de mayo a las 15, en nuestro escritorio en la sucursal Necochea. En conjunto linda por tres costados con Defferrari y por el otro con Picabea. El casco de la estancia (lotes 1, 2 y 3) se venderá en una sola fracción de 275 hectáreas. Está alambrado en su perímetro y dividido en tres potreros. Tiene casa-habitación con 4 dormitorios, comedor, baño, cocina, despensa, pieza para servicio y otras comodidades. Un galpón de material, 2 piezas para peones, carpintería y cocina. Quesería con 3 piezas, pileta, bomba, corrales para ordeñar, etc., molinos con tanque australianos y bebederos de hierro, monte, huerta, etc. Además, instalaciones para cerdos, gallineros, pesebres, bañadero de ovejas y diversas mejoras. Base para este lote, $ 250 m|n la hectárea. Los otros cuatro lotes miden de 100 a 115 hectáreas. Están alambrados en su perímetro. Base $ 220 m|n la hectárea. Se entregarán desocupados. Se revisan por Defferrari, dirigiéndose en el establecimiento al Sr. Alegre. Exigiremos el 8 o|o a cuenta de precio y el 2 o|o de nuestra comisión. Otros informes y planos en nuestra casa, Florida 269 y 273.—Adolfo Bullrich y Cía. a17

José Balocchio y Cía.

Reconquista 144. U. T. 6464, Av.

*EN RAMOS MEJIA. — CA*sa a todo costo, 2 piezas, cocina, galería, terreno esquina de 23x30 v. Base $ 1.950 a liquidar. Queda en Villa Luzuriaga, los cocheros de Rataro la conocen. Linda con la quinta del Cañón.
EL DOM. 17 de abril, a las 16, allí. Datos, Reconquista 144. v17

*EN EL CORAZON Y CEN*tral de Morón (F. C. O.), frente mismo a la plaza e iglesia. Hermosa casa a todo costo, calle Belgrano 948, entre Rivadavia y G. Brown, edificio de sala, zaguán, 4 dormitorios, comedor, baño instalado, cocina amplia con económica, pieza de servicio, galería, c. de yeso, puertas de cedro, celosías metálicas, frente símil piedra, glorieta, parral, gallinero, adoq. pago, terreno de 10.40x48 vs. Base $ 12.000 con facilidades. Se entrega llave en mano.
EL DOMINGO 24 de abril a las 16, en la misma. 1p

EN FLORES — TERRENO Avda. Campana y Varela, o sea San Pedrito y Zuviría. 10x40 vs. Base $ 430 por el lote.
EL DOMINGO 24 a las 14, allí. 1p

E. Zimmermann Resta y Cía.

*MOLDES 1139, ENTRE ZA*bala y Loreto.—A 3 cuadras de Cabildo, con tranvías a todas direcciones. Terreno 10 vs. por 33.799 vs. Superficie: 337.99 vs. cds. Edificio nuevo de primer orden. Zaguán, sala y comedor decorados, dos dorm., c. de baño instalado, coc. económica, lav., pieza serv., w. c. y demás comodidades. Adoq. pago. Base $ 22.500. Hip. $ 15.000.
EL DOMINGO 24 del corriente, a las 16 en la misma, 8 o|o de seña y 2 o|o de comisión. Datos 25 de Mayo 256.

P. Mira Ayala

*PLAZA ITALIA — CON CE*dulas. Serrano 2255|57, casi Charcas. Modernas. Elegantes, llave en mano, altos y bajos, 7 y 6 habitaciones, hall, baño instalado, cocina con económica, w. c., sótano, galería de cristal, zaguán y escaleras de mármol, tirantes de hierro, celosías, cielorrasos de yeso, carpint. de cedro, frente imit. piedra, bien empapeladas, azotea, lista para habitar. Renta fácil, $ 600 mensuales. Excelente barrio de familias; a 3 cuadras de Santa Fe y plaza Italia, sobre los jardines y paseos más aristocráticos, teatros, cines, colegios, Jardín Zoológico y Botánico. Mide 10x26 según título, y 10x30 según tasación del Banco Hipot. Ad corpus. Orden resuelta de vender. Base. $ 45.000. Tiene 31.000 cédulas argentinas a 6 o|o, reducidas a $ 27.107, que el comprador puede tomar a estilo de plaza, devolviendo lo amortizado. Visítese de 15 a 15.
EL DOMINGO 24 de abril, a las 15, en la misma. Seña 8 o|o. Comisión 2 o|o.—P. Mira Ayala, Esmeralda 133. 1p

STA. FE Y PUEYRREDON, a media cuadra. Ecuador 1487, linda casa, llave en mano, 5 amplias habit. y servicio, baño inst. Base, $ 22.000. La remato
EL MIERCOLES 27. Pronto detalles. 1p

Antonio L. Grillo

*JUDICIAL—CASA EN FLO*res, sobre Rivadavia 7318, 7320 y 7322, a 300 metros de la plaza y estación de Flores. Dos salones para negocio, 4 habitaciones interiores y dependencias. Amplio terreno de 600 varas.
EL MIERCOLES 20 de abril de 1921, a las 14 horas. Base, $ 27.500. Seña 8 o|o. Comisión 2 o|o. Inmediatamente se rematarán las instalaciones de la lechería, mercaderías de cigarrería, mostradores, armazones, etc. Al contado. Orden señor juez doctor Colombres, secretaría doctor del Solar, sucesión de Mariano Ripoll. Detalles, Lavalle 1344, escritorio Rebo.

V. P. CACURI

EL GRAN ACONTECIMIENTO DE HOY

*ESTILO INGLES: DOS HO*tellitos modernos, a 3 cuadras de la estación Belgrano (R.), con 150 trenes diarios y a 13 minutos del Retiro. Base c|u $ 19.500. Incluso 12.000 cédulas. Calle Conde 1719 y 1723, entre Pampa y Pino. Miden c|u 255 varas. Ad corpus, y producen $ 250 cada uno. Construcción sólida y esmerada. Obra de los reputados ingenieros señores Ochoa y Medhurst Thomas. Venta terminante como judicial, al mejor postor, sobre esa base, ínfima, pero real. Distribución de cada uno, lo.: Subsuelo. 2o. recepción, hall, sala, escritorio, comedor. 3o.: Altos: Cuatro dormitorios, pieza chica, baño, etc. Detalles: Jardín al frente, ricos papeles, herrajes finos, carpintería superior. Adoquinado pago, electricidad, aguas corrientes, etc. Sitio muy alto. Entre valiosas construcciones y selecto vecindario. Con muy poco dinero al contado y 30 pesos mensuales, que se pagan por las cédulas, en total, puede adquirirse una hermosa vivienda en la mejor ubicación de Belgrano. Se visitan de 15 a 17 con tarjeta del escritorio. Escrituras por ante D. Andrés V. Ramella, Avenida de Mayo 676. Remataré

HOY DOMINGO 17 de abril, a las 16.30, en los mismos. Otros informes, Rivadavia 827.—V. P. Cacuri. a.10

$ 19.500
Incluso 12.000 cédulas.
Producen cada uno $ 250

TODA LA BASE A PLAZOS!

CORRIENTES 2118 AL 22, pasando Callao. 17 1|2x70. Total 1.225 varas, con edificios que producen unos mil pesos mensuales (anual $ 12.000). Ahí está el sitio y el espacio para la gran casa comercial y de renta. Base $ 105 v|c. ¡Toda la base a plazos!

HOY DOMINGO 17 de abril, a las 15, allí. —V. P. Cacuri. a4

UN GRAN TERRENO, en una gran ubicación

PALERMO. PARA RENTA y vivienda: bien situada. Casa Arévalo 2264|66 al lado de Santa Fe. Mide 10 metros por 43 metros. No. 2264: Sala, hall, tres amplios dormitorios, comedor, baño, dos piezas más y dependencias comunes. No. 2266: Departamento independiente de cuatro habitaciones principales, baño y otras comodidades. Construcción moderna. Cloacas, adoquinados pagos, electricidad, aguas corrientes. Tranvía 34 al frente y demás líneas, Anglo y Lacroze, por Santa Fe y por Paraguay. Cerca estación Palermo, F. C. P. Base, $ 25.000. Facilidades de pago. Remataré

HOY DOMINGO 17 de abril, a las 16, en la misma.—V. P. Cacuri. a.10

CALLAO LAS HERAS

CALLAO — LAS HERAS: Paseos de la Recoleta, en pleno Norte. Vicente López 1917 y Ayacucho. Mide 10x27 1|2. Base $ 20.000. Mitad a plazos, con edificio útil de nueve piezas, que produce fácil 250 $ por mes (3.000 anuales). Liquidación ordenada por su dueño, que se ausenta del país. Remataré

HOY DOMINGO 17 de abril, a las 14.30, en la misma.—V. P. Cacuri. a.10

CORRIENTES, MERCADO Abasto a una cuadra y tres de Pueyrredón. La esquina moderna, Lavalle 3002 al 6 y Bermejo 590|92. Altos y bajos. Sólida construcción. Base, $ 42.500, mitad a plazo o al contado. La renta puede apreciarse en $ 500 fácil, (anuales $ 6.000) Consta de local con sótano tres salas, habitaciones, baño, piecita, etc. En altos: Sala, hall, escritorio, cuatro dormitorios, baño, cocina, pieza alta, gran azotea con baranda, celosías, buena carpintería, frente imitación piedra, etc. Liquidación de bienes ordenada por su dueño, que se ausenta del país. Remataré

HOY DOMINGO 17 de abril, a las 15.30, allí.—V. P. Cacuri. a.10

BELGRANO. — DE ALTA renta, para liquidar. Casa Avilés 3235, entre Conde y Superí. Dividida en 3 buenos departamentos con todas comodidades. Base $ 13.000 (la mitad de la tasación), al contado o a plazos. Sin cartel. Remataré en mi hall

EL MIERCOLES 20 de abril, a las 15.— V. P. Cacuri. a14

LEA:

TRIUNVIRATO — PLAZA 939. Casa y corralón. Base, $ 21.500, incluso 17.000 cédulas, 30x50, 1.500 varas). Produce alta renta. Buena casa de cuatro habitaciones, baño etc. y galpón de 12x17, altos y bajos, caballeriza grande, altillo y otros detalles. Adoquinado pago. Remataré

HOY DOMINGO 17 de abril, a las 14.30, allí.—V. P. Cacuri. a.10

1.500 varas c|adoquinado. Alta renta. Base $ 21.500, incluso 17.000 cédulas.

BASE $ 5.000 — FACIL pago. 12 metros por 43 metros. 700 varas. A 2 de Cabildo al 300. Calle Amenábar 347. Con cloacas y algunas construcciones. Resulta a unos siete pesos vara.

HOY DOMINGO 17 de abril, a las 15.30, allí.—V. P. Cacuri. a.10

JUDICIAL: SIN BASE. EN Liniers (Mataderos), 5 terrenos números: 4, que mide 10x41.18 v|c. Calle Larrazábal, (adoquinada) entre Chascomús y Directorio, lote 22 de 12.99x35.22 v., frente S. E. 23, de 10x45 v., frente S. lote 24, de 10x45 v. frente Sud los tres lotes calle Directorio entre Pieres y Larrazábal, y lote 21, de 10 x22.99 v., frente Oeste ubicado en la calle Pieres entre Directorio y Chascomús, venta ordenada por el señor Juez doctor Amadeo Gras, secretaría del doctor Delheye, autos sucesorios de don Emilio Ferraria, escrituras por ante don Carlos Falchi, 3 o|o a cuenta de precio, comisión 3 o|o.

El DOMINGO 24 de abril, a las 15 horas sobre los terrenos. Otros datos, Rivadavia 827. U. T. 6155 Libertad (1.er piso). a10

*¡SIN CARTEL! PARA LI*quidar en mi hall.

EL 20 DE ABRIL a las 15 horas, al mejor postor, sobre su ínfima base de $ 18.500 con facilidades de pago. Espléndida casa moderna, Pujol 1030 y Gaona, al lado de Espinosa. Numerosos tranvías y subterráneo. Edificio de insuperable solidez y confort. Consta de zaguán revestido de mármol, cancel, vestíbulo, sala, tres amplios dormitorio, baño, cocina, cloacas, luz eléctrica embutida, adoquinado pago. Puede visitarse a toda hora. Es venta resuelta. El dueño se va. Informes Rivadavia 827. —V. P. Cacuri. a.10

BASE $ 36.000

Incluso 11.000 cédulas

$ 15.000 al contado solamente. Saldo, cédulas y cómodos plazos.

PETIT HOTEL ELEGANTE, muy bien situado, en Belgrano. Con pesos 15.000 solamente al contado. Aguilar núm. 2580, a una cuadra de Cabildo, a dos cuadras de la estación Colegiales, con 150 trenes diarios y a 11 minutos del Retiro. Jardín, hall, sala, escritorio, comedor, antecomedor, cocina completa, despensa, lavadero, patios. Altos: hall, 4 dormitorios, baño lujosamente instalado, dos piezas para el servicio, 2 terrazas, azotea, etc. Cloacas, adoquinado pago, electricidad, etc. Frente de bonito estilo. Herrajes, pinturas y papeles finos. Detalles de valor. Práctica distribución. Edificio muy sólido. Se entrega llave en mano. Base 36.000 $. Forma de pago: $ 15.000 al contado, 11.000 cédulas y saldo a tres años de plazo. Ninguna vivienda de esta importancia se ofrece con tantas ventajas. Visítese de 15 a 17. Remataré

EL DOMINGO 24 de abril, a las 16.30, allí.—V. P. Cacuri. Informes, Rivadavia núm. 827. a17

FRENTE AL ONCE

Cangallo 3001 al 5, esquina Ecuador 210. BASE $ 18.000. MITAD A PLAZOS, ALLI, el DOMINGO 24., a las 14.30. Produce 250 $

*CASA-QUINTA VILLA DE*voto.—2 cuadras de la estación V. Devoto (Lacroze), 38 metros por 44 metros (1650 varas). Ad corpus. Avenida América 4119, esquina Mercedes, a dos cuadras de la estación V. Devoto (Lacroze), y 3 de los tranvías Lacroze y 86 y 85 en combinación con el subterráneo. Base 16.000 pesos, con facilidades. Consta de: hall, 3 dormitorios, comedor, despensa, baño instalado, cocina, cochera, caballeriza, gran jardín y multitud de árboles frutales y forestales. Construcción en cal con tirantería de hierro, buena carpintería, mosaicos y otros interesantes detalles. Es un regalo. Orden de liquidar. Remataré

EL DOMINGO 24 de abril, a las 15, allí.—V. P. Cacuri. a17

LINDERO. — BASE $ 1.75 v.c —Donde ha valido 15 $. Vale hoy mucho más. Ideal lote 20x43 varas. Mercedes entre Avenida América y Timbó. Allí, el mismo día y hora.—V. P. Cacuri. a17

*GAONA, DUNGENESS, AVE*nida San Martín.—Lindo terreno 10x28. Dungeness entre Añasco y Cucha Cucha. Adoquinado pago, tranvías al frente, 88 y el 99 y 85, subterráneo. Lote núm. 6, al lado mismo de Avenida San Martín. Sobre la gran estación del Anglo. Tierra de inmediato porvenir. Base, $ 13.50 v|c.

EL DOMINGO 24 de abril, a las 16.30, allí.—V. P. Cacuri. a17

*GENERAL PAZ ESQ. AGUI*lar, Norte y Este, en dos lotes ideales. La gran ubicación de Belgrano. Una cuadra de Cabildo, entre valiosos edificios nuevos. Base $ 6.000, incluso 5.000 al 7 o|o, por la esquina, y base $ 6.000 por el lote lindero, 190 varas c|uno. Ad corpus. Ambos adoquinados, cercos y veredas pagos.

EL DOMINGO 24 de abril, a las 16, ahí. —V. P. Cacuri. a17

LA UBICACION MAS DESTACADA de BELGRANO:

PETIT HOTEL NUEVO -- DESOCUPADO

CABILDO 1610 y PINO

LUJOSO - CON GARAGE y TERRAZA

BASE $ 48.500 -- CON 22,000 CEDULAS

CABILDO 1610 Y PINO. — Una de las ubicaciones más descollantes de Belgrano. Petit hotel nuevo, lujoso, con cédulas, tiene garage. Subsuelos garage, cocina, antecocina, despensa, patio, pileta para lavar, w. c. servicio, pieza servicio, despensa. Planta de recepción: hall, sala, escritorio, comedor, antecomedor, terraza, montaplatos, office. Altos: 5 dormitorios, hall, baño instalado, terraza, etc. Detalles: portada de hierro forjado, frente de muy elegante estilo, con bonitas esculturas, papeles finos modernos, buena carpintería, etc. Orientado al Norte y al Este. Perfectamente listo para ocupar de inmediato. Desocupado. Puede visitarse a cualquier hora de día o de noche, estará iluminado hasta las horas 22 (10 p. m.). Base $ 48.500, incluso 22.000 cédulas. Remataré

DE NOCHE O DE DIA SE PUEDE VISITAR

EL DOMINGO 24 de abril, a las 16.30, en el mismo. Otros informes V. P. Cacuri, Rivadavia 827. a17

P. Buontempo

CABALLITO. CANALEJAS No. 1776 y 92, entre Donato Alvarez y Trelles, mide 10x36; linda esquina y casa de familia independiente. Canalejas No. 1776: 3 piezas, baño, cocina, galería de materias, luz eléctrica, cielorraso, cedro, pino tea, cloacas a terminar, con todo el material para su terminación, planos aprobados y Canalejas No. 1792: salón negocio, frente piedra, 2 piezas de madera, adoquinado pago, esta venta se efectúa por división de condominio. Títulos perfectos. Todo con la base de $ 6.500 y facilidades.

EL DOMINGO 24 de abril, a las 14, en la misma. v13

*BME. MITRE No. 3951 y ME*drano, ubicación ideal, en el corazón de la ciudad, a 190 metros del subterráneo estación Medrano. Sala, vestíbulo, 5 dormitorios, comedor, 2 piezas de servicio, baño, cloacas, celosías y puertas de cedro. Llave en mano. Desocupada. Base $ 25.000, con facilidades.

EL DOMINGO 24 de abril, a las 15.30, en la misma, informes, Rivadavia 3632, U. T. 93, Mitre.—P. Buontempo. v18

5 de MAYO (a las 15 horas)

CONSIGNACIONES DE HACIENDAS

Como Judicial

Chalet Alsina 190 Lomas Zamora

1 cuadra de la estación con 30.000 pesos de hipoteca como base.

ESTANCIAS Y CAMPOS A liquidar próximamente, tasadas en:

[illegible]	Hs. en $	1.040.000	Río IV
[illegible]	" " "	500.000	Ceres
[illegible]	" " "	400.000	Manantiales
[illegible]	" " "	400.000	Canals
[illegible]	" " "	40.000	Cejas
[illegible]	" " "	250.000	Rufino
[illegible]	" " "	150.000	Banca
1.000	" " "	40.000	Hanchel
[illegible]	" " "	240.000	Goniá
[illegible]	" " "	90.000	La Cesira
[illegible]	" " "	70.000	Canals
[illegible]	" " "	250.000	Hersilia
[illegible]	" " "	150.000	Rancul
[illegible]	" " "	400.000	Winifreda
1.500	" " "	20.000	Victorica

Suipacha 130. U. T. 605, Rivadavia. 1p

Carlos F. Podestá

JUDICIAL — 3 propiedades, un terreno y enseres de 2 carnicerías. Por orden del Sr. juez de la instancia en lo civil Dr. Roberto Bunge, secretaría del Dr. Rawson, procederé a vender en remate público con las 2|3 partes de su tasación y como pertenecientes al juicio sucesorio de Dña. Magdalena Brusco de Campodónico las siguientes propiedades:

PROPIEDAD PAVON 3090-92, entre Rioja y G. Urquiza, compuesta de salón de negocio, 2 piezas y dependencias. Mide 8m46 ca. de frente, 14m14 c. al O. 16m66 c., al E. y 8m08 contrafrente. Base pesos 11.333.32

EL DOMINGO 24 de abril, a las 14 y 30, en la misma. Los útiles de carnicería existentes en la misma, se venderán a la misma hora.

PROPIEDAD ARRECIFES 3686, entre Azul y M. Acosta, se compone de 2 piezas y dependencias. Mide 8m66 c. de frente, 8m08 c. al E., 11m65 c. al O., 8m20 c. fondo. Base $ 3.400.

EL DOMINGO 24 de abril, a las 15 y 30, en la misma.

PROPIEDAD ARRECIFES 3690-92, entre Azul y M. Acosta, se compone de salón de negocio, 2 piezas, baño y dependencias. Mide 8m14 c. de frente, 11m65 c. al E., 15m61 c. al O., 8m02 contrafrente. Base $ 4.666.66.

EL DOMINGO 24 de abril, a las 16, en la misma. Los útiles de carnicería que existen en la misma, se venderán a la misma hora.

TERRENO: ARRECIFES ESQ. M. Acosta, cercado de alambre tejido. Mide 15m de frente al N., 20m50 c. en el otro frente, 15m07 c. al O., 9m23 c. al S.; de lo que se deducirá 4 mts. en la ochava. Base $ 1.333.33.

EL DOMINGO 24 de abril, a las 16 y 30, en el mismo. Las escrituras serán otorgadas por el escribano Dr. Benedicto A. Fortis. Exigiré 8 o|o a cuenta de precio y 2 o|o de comisión, y por los útiles de carnicería el 10 o|o de comisión, todo en dinero efectivo. Mayores informes, Rivadavia 1316.—C. F. Podestá. v24

N. Chiappori Pomatta

HOY. — TERRENO IDEAL en Palermo, Godoy Cruz entre Honduras y Gurruchaga, adoq. pago, tranvías al frente, linderos edificados, etc. Mide 7 mts. 794 mil. de frente al SE. 32 mts. 32 ctms. de fondo al NE. 31 mts. 92 mil. al SO. y 7 mts. 27 cent. al NO. Base definitiva 12 $ la v|c. Ad corpus.

HOY DOMINGO a las 16.30, allí. Informes y prosp. a mis oficinas, Lavalle 1451. —N. C. Pomatta. 1p

Rodolfo E. Louit y Cía.

EN FLORESTA HOY 27 lotes En 80 meses SIN INTERES

EN FLORESTA — 27 lotes, en 80 meses, sin interés. Lo mejor de la zona por solo $ 15 el lote. Con menos del alquiler adquiere usted terrenos bien ubicados, con alumbrado eléctrico, aguas corrientes y tranvías a todas direcciones. Calles Guaminí, Montiel, Bariloche, Bragado y Tapalqué, a 40 metros de la avenida Provincias Unidas, hoy J. B. Alberdi, que está adoquinada. Hay tranvías eléctricos y aguas corrientes. Se encuentran sobre los Nuevos Mataderos, en zona de edificación compacta y con superficies hasta de 600 varas. Es la mejor operación para toda persona de raciocinio sereno. Condiciones de venta, liberalísimas.

HOY, 17 de abril, a las 15, remataremos sobre los mismos. Posesión inmediata. Títulos perfectos. Exigiremos en el acto del remate 2 mensualidades y el 2 o|o de comisión. Por prospectos o informes a nuestras oficinas. v17

G. de Abella Victorica

JUDICIAL - HOY

A LAS 15 HORAS

SOBRE LA MISMA — LA casa-habitación, calle Carabobo 1232. Base retasada, $ 5.100. Comisión 2 o|o. Seña, 8 o|o. De 7 mts. 58 por 51.98, 3 piezas grandes, 2 chicas y gran salón para negocio con amplio sótano, galería, baño, w. c. y fondo con árboles frutales, pisos de pino tea, cielorrasos de yeso y tirantería de hierro. 1p

HOY

PUEDE Vd. COMPRAR

Mis ventas: Son de ocasión!

Lean...

CASAS

CASA LLAVE EN MANO.— Sobre el subterráneo. En el centro de Flores. Casa muy barata y de gran fondo. Av. San Pedrito 881. Mide 10x72 vs. Base $ 6.000 a largos plazos. Edificio de jardín, 2 dormitorios, cocina, galería, c. de yeso, mosaicos, plantas y adoq. pago. Visítese

HOY DGO. 17 de abril a las 14.30. a10

VENTA EXTRA JUDICIAL. —Casa Constitución 4082, a 1 c. de San Juan. Base 3.000 $ a plazos. Edificio de 5 dormitorios, cocina, mosaicos, cloacas y adoq. pago. Barrio espléndido. Visítese a toda hora, que es una pichincha!

HOY DGO. 17 de abril, a las 16. a10

IGUAL QUE JUDICIAL. — Linda casita, calle Del Colegio 1073, al llegar a Alvarez Thomas y a 1 y 2 c. de las Avenidas El Cano y Triunvirato. Base, $ 3.500 a plazos. Edificio de 3 dormitorios, cocina, w. c., luz eléctrica y aguas corrientes. Visítese a toda hora, tranvías a todos rumbos, en comb. subterráneo.

HOY DGO. 17 de abril a las 15. a10

A 1 C. DE RIVERA...¡CON cédulas. Regia casa, calle Andrés Arguibel 1457. Base, extra judicial, $ 18.000, incluso 11.000 cédulas. Edificio en cal de sala, 3 dormitorios, baño, despensa, cocina y diversos detalles de gran lujo, adoq. pago, etc. Visítese, que es una gran ocasión.

HOY DGO. 17 de abril a las 15.30. a10

CASA POR CUOTAS...! — En lo central de Flores, a pagar con el alquiler, calle Varela 710. Mide 10x33 vs. Base, 2.500 $, al contado y 135 $ por mes al Banco Hogar Argentino. Edificio en cal de: jardín, 3 dormitorios, comedor, baño, cocina, c. de yeso, carp. de cedro, cloacas y adoq. pago. Visítese, renta 120 $ o sean 1440 $ anuales.

HOY DGO. 17 de abril a las 14. a10

*EN HAEDO (F. C. O.)—SO*bre la estación y el tren eléctrico. La mejor casa de negocio y familia de ese pueblo del señor Horacio Valesella, calle Comercio esquina 8). Conocida por 1.o de Mayo. Base 2.500 $ a plazos. Como judicial. Edificio de gran salón de negocio, 2 salas al frente, 2 piezas chicas, cocina, galería, etc., venderé también armazones, heladera, fideera, mostradores y otros diversos artículos.

HOY DOMINGO 17 de abril, a las 15.30. Allí. a12

TERRENOS

12 LOTES centrales...!—EN Almagro, Av. Gaona esq. Acoyte. Base, 5 $ la v|c. Venta extrajudicial, por división de condominio, con adoq. pago, cloacas y tranvía al frente. Lo mejor que pueda ofrecerse para edificar dentro de esa valiosa zona de elegantes construcciones modernas. A solo 150 metros del gran Parque Centenario (centro de la capital), con tranvías a todos rumbos de la ciudad. En una palabra, debe visitarse para bien apreciar. Pidan planos.

HOY DGO. 17 de abril a las 17, allí. a10

8 LOTES EN, 80 MESES. — La ideal esquina, Avenida Nazca y Navarro. Base 5 $ por mes el lote. A 60 metros del eléctrico Lacroze. (Parada El Talar) y Avenida Tres Cruces y a 3 c. de la Av. San Martín, (altura 3600) con eléctrico del Anglo-Argentino en combinación subterráneo. Es lo mejor de ese gran centro, por su altura y buena edificación. Pidan planos de esta gran ocasión!

EL DGO. 24 de abril, a las 16. a17

¡CASA DE GRAN RENTA! Altos y bajos, (desocupada). Calle Venezuela 2373 al 2377, entre Pichincha y Alberti, de 10x40 vs. Base. $ 25.000 a plazos. Como judicial, por irse su dueño, (Evaristo Alonso) a España. Edificio: piso bajo, salón de negocio y 6 dormitorios y en altos 2 salas al frente, con balcones y 5 dormitorios. 2 baños, cocina, etc. Renta que ofrecen 600 $ o sean $ 7.200 anuales. Visítese.

EL SABADO 23 de abril, a las 16, en la misma. a17

¡UNA LINDA PICHINCHA! Casita barata y central. Calle Parral 915 (A 150 vs. de la Av. Gaona y estación del tranvía. Base. $ 4.000 a plazos. Edificio de 3 dormitorios, cocina, baño, galería, etc. Visítese, tranvías a todos rumbos.

EL DGO. 24 de abril, a las 17. a17

A 4 C. DE RIVADAVIA. — Linda casa en cal. Una espléndida pichincha! Calle Pola 447. Mide 10x50 vs. Base, $ 3.500, todo a largos plazos. Edificio, jardín, 3 grandes salones dormitorios, cocina, galería de primera, plantas y flores. Visítese.

EL DGO. 24 de abril, a las 15. a17

IGUAL QUE JUDICIAL — Casa calle Miralla 341. Mide 10x50 vs. Base 3500 $ a plazos. Edificio nuevo de 3 dormitorios, galpón, cocina, carp. de cedro, agua corriente, etc. A 2 c. de Rivadavia y del subterráneo.

EL DGO. 24 de abril a las 15.30. a17

5 LOTES DE OCASION! — Con base de 50 centavos la v|c. Calle Grivéo entre Llavallol y Campana, de 10x58.83 vs. c|uno. A 1 y 2 c. de las Avdas. América y San Martín (con eléctrico). Pidan planos.

EL DGO. 24 de abril a las 15. a17

AL NORTE DE FLORES — Frente al colegio y 3 c. de Nasca. Lindo terreno con espléndido parque y lindando con un chalet, calle San Julián entre Argerich y Helguera, de 11.66x57 vs. Base 3 $ la v. c. Barrio alto y de grandes adelantos.

EL DGO. 24 de abril a las 14.30. a17

2 LOTES en mensualidades.— A 40 vs. de la Av. San Martín, con eléctricos del Subterráneo. Calle Deseado entre Paramaribo y Cayena, de 10x24 y 10x45 vs. c|uno. Lindando con edificios. Base 3 $ la v|c. En 48 meses de plazo. Sin interés. Pidan planos.

EL DGO. 24 de abril, a las 16.30. a17

UN LOTE DE OCASION!— En el Caballito, calle Maturín entre Seguí y San Blás, de 16x68 vs. Base 2 $, lote 10, manzana 7, a 3 c. de las Avdas. San Martín y Donato Alvarez. Pidan planos.

EL DGO. 24 de abril, a las 17. a17

7 LOTES CENTRALES. — En lo más chic de Flores, la ideal esquina, Nasca y Morón, con adoq. pago, cloacas y luz eléctrica. Base 5 $ la v|c., a largos plazos. Pidan planos.

EL DGO. 8 de mayo a las 16.30. 1p

Ricardo Castiglioni

JUDICIALES: 2 ISLAS EN la 2a. sección del Paraná. 1o. Isla con frente al arroyo Las Cañas, sup. 26 h., 8 á., 87 c. Bien plantada y en plena producción. Buen edificio, 3 piezas. Base $ 9600. 2a. Isla con frente al arroyo Romero, superf. 13 h., 81 á., 50 c. Tierra nueva, alta, montes sauces, álamos, etc. Base $ 4000. Se visitan por los vapores de San Fernando.

EL DGO. 17, a las 14, en el restaurant de M. Ballero, calle Colón 378, canal San Fernando. Juez Aristegui. Secretaría Dr. Maza. Sucesión J. J. Bettiga y otros. Planos e informes, Reconquista 321. v17

Leone y Reigosa

HOY

INDUSTRIALES: Yatay 249 entre Bmé. Mitre y Av. Díaz Vélez, casa moderna, con salón de negocio, 3 amplias habitaciones, baño, cocina y gran fondo, frente imitación piedra, patios de mosaico carpintería de cedro, cielorrasos de yeso, etc. Mide 10x70 varas (ad corpus). Base $ 32.000, remataremos

HOY DOMINGO 17 de abril, a las 16, en la misma. Visítese. 1p

ALMACENEROS — Lacarra 187-89 esquina Rafaela 4151, a 2 cuadras de Rivadavia con subterráneo y 2 de Provincias Unidas. Hermosa propiedad moderna, con frente imitación piedra, const. de salón de negocio, sótano, 3 habitaciones, baño, cocina, etc. Cortinas metálicas, patios de mosaico, cielorrasos de yeso, etc. En la venta están incluidas las instalaciones del negocio. Base $ 12.000 con cédulas, remataremos

HOY DOMINGO 17 de abril, a las 15.30, en la misma. Visítese. 1p

UN IDEAL — Av. RIO DE Janeiro 1273, frente a la plaza Falucho y 2 cuadras de Corrientes, lujosa casa moderna para familia, consta de sala, comedor, 3 dormitorios, vestíbulo, baño instalado, cocina, despensa, pieza de servicio, w. c., etc. Construida con tirantería de hierro en terreno de 10x33 varas (Ad corpus). Frente imitación piedra, cielorrasos decorados, carpintería de cedro, etc. Base, $ 32.000, incluso $ 15.000 a 2 años de plazo. Visítese de 13 a 18.

EL SABADO 23 de abril, a las 16, remataremos en nuestra casa, Cerrito 240. Seña 8 o|o. Comisión 2 o|o. Informes y prospectos en Cerrito 240. U. T. 7835, Libertad.— Leone y Reigosa. 1p

JUAN A. RUA & Cía.

HOY

EN FLORES		Bases
CATENA 1016 $ 1.500 al contado	$	5.500
NEUQUEN 2625 $ 2.000 al contado	"	5.500
TRELLES 683 $ 1.000 y 30 al mes	"	5.500
Av. BOYACA 2086 Casita quinta	"	4.000
CAMARONES 2437 $ 500 y 65 al mes	"	3.500
CAMPICHUELO 1172|8 Propiedad de renta	"	20.000
EN BELGRANO		
PAMPA y MELIAN 1805 Con 8.300 cédulas	"	11.000
MELIAN 1815 y PAMPA Con 5.700 cédulas	"	7.500
PLAZA 1463 $ 1.000 al contado	"	3.000
PLAZA 1471 $ 1.000 al contado	"	3.000
11 DE SEPTIEMBRE (t.) $ 6.67 v|c. al contado	"	20
Av. CABILDO y DEHESA en 2 lotes	"	5
JUDICIAL-En Bernal Av. SAN MARTIN 124	"	7.000
JUDICIAL-En Devoto 23 LOTES y 13.449 v|c en 48 mensualidades, $ 0.80, $ 1 y	"	2.50
EN FLORIDA CASITA QUINTA por $ 375	"	1.500

CASAS

En Caballito 21 o|o de renta anual. Campichuelo 1172-4-8, al lado de Av. Chubut y Parque Centenario. Base. $ 20.000, a plazos. En cal, tirantes hierro, cloacas y adoquinado pago. Salón, 3 habitaciones y dependencias; y 2 departamentos de 3 habitaciones, baño, etc. c|u, frente piedra, marquesinas, detalles modernos. 10x44v25. Renta 355 $, 4.260 $ al año. Visítese.

HOY DOMINGO 17, a las 15, en la misma.—Juan A. Rúa y Cía. Ord. 10.492. a10

*EN BELGRANO, con CEDU*las. Dos buenas propiedades. Pampa esquina Melián número 1805 y 1815, selecto barrio de lujosas construcciones; a 2 cuadras de la estación F. C. C. A. (R.) Melián 1805 esquina Pampa, 16v50 por 25 vs. 3 salas, 1 pieza, baño, cocina, w. c., galería. Base pesos 11.000, 8.300 en cédulas. Melián 1815, lindera a la anterior 16v70 por 25v40 vs. Planta baja. Sala, 2 habitaciones, cocina, baño. Planta alta. Sala con balcones y otra habitación, jardín, frutales, etc. Base pesos 7.500 (5.700 en cédulas). Adoq. pago.

HOY DOMINGO 17 de abril a las 14.30, en las mismas. Más datos a nuestra casa o sucursal Belgrano, Cabildo 1790. Ord. 10489. a10

JUDICIAL. CASA EN Bernal Av. San Martín 124, entre Santiago Liniers y Boedo, a 6 cuadras al Sud de la estación F. C. S. y tranvía 23 a Plaza Mayo al frente. Base $ 7.000. Verja mampostería, jardín, 2 habitaciones, comedor que cuadra, baño completo, otra habitación, cocina con económica, w. c. y fondo, galerías, puertas y celosías cedro, cielorrasos, mosaicos, luz eléctrica, etc., 8m70x44m74 y 46m20 (10v04 por 51v65 y 53v19), ad-corpus. Juez Dr. Padilla, secretaría Palacio. Autos sucesorios de doña María Juana Eudosia Cavo. Seña 8 o|o. Comisión 2 o|o. Visítese.

HOY DOMINGO 17 de abril a las 15.30, en la misma. Datos a la secretaría citada o a nuestra casa Av. de Mayo 568|72.—Juan A. Rúa y Cía. Ord. 10.477. a3

UNA MONADITA por $ 5.500 a plazos.—Preciosa casita, llave en mano. Cayena 1916, al lado de la Av. San Martín. En cal y tirantes hierro, 2 habitaciones, baño, comedor, cocina, w. c., 3 piezas altas. Linda verja y jardín. Galería y galerías de mármol, cielorrasos yeso, mosaicos, luz eléctrica, etc. Adoquinado pago. Ofrecen 130 $ de alquiler. Visítese.

HOY DOMINGO 17, a las 17, en la misma.—Juan A. Rúa y Cía. Ord. 10.537. a14

EN FLORES.—Llave en mano —Base $ 5.500 a plazos. Neuquén 2625 y Bolivia, a 1 cuadra de Av. Gaona y tranvía 84 comb. subterráneo. Verja, jardín, 2 habitaciones, comedor, baño, despensa, cocina y fondo. Galería, yesos, mosaicos, cercos pared, 10x35 vs., adoquinado pago. Ofrecen 120 $ de alquiler. Visítese de 8.30 a 11 y de 14 a 16.

HOY DOMINGO 17 a las 15.30, en la misma.—Juan A. Rúa y Cía. a13

EN FLORES: Casita - quinta por $ 4.000; 771 v|c., jardín y frutales. Av. Boyacá 2086 esq. San Blas, a 4 cuadras de Dto. Alvarez y Av. San Martín y tranvías 88, 85, 86, 84 y 95. Dos habitaciones, cocina y w. c. Puertas y celosías cedro, yesos, patio mosaico, cercos, etc. 25v40x30v26. Visítese.

HOY DOMINGO 17 a las 14, en la misma.—Juan A. Rúa y Cía. Ord. 10.490. a10

*En Flores: casa por mensuali*dades. Base, $ 3.500, incluidos 3.000 $ en mensualidades $ 64.20. Camarones 2437 y Sud América, adoquinado y servicio de coches 10 ctvs. Verja, jardín, 3 habitaciones, cocina, w. c. y fondo. Galería, mosaico, cercos pared, etc. 9.25x44 vs. Renta 50 pesos. Visítese.

HOY DOMINGO 17 a las 14.30 en la misma.—Juan A. Rúa y Cía. Ord. 10.491. a10

POR 1.000 $ AL CONTADO— En Belgrano, Plaza 1463 y 1471, 2 casitas gemelas a 3 cuadras de la estación Alvarez Thomas, tranvía 96, 10 por 40 vs. verja, jardín, 2 dormitorios, 1 pieza, cocina y w. c., cielorrasos, pisos tea, puertas cedro, cercos de pared, etc. Base pesos 3.000 c|u. (2.000 a 1 año sin interés).

HOY DOMINGO 17 de abril a las 15.30, sobre las mismas. Más detalles a nuestra casa o sucursal, Belgrano. a10

Casa por $ 1.000 y 30 al mes, cloacas y adoquinado pago, 10x39 vs. Trelles 683, 1 cuadra de Dto. Alvarez, tranvías 88 y 84, y 6 de Rivadavia 6200. Verja, jardín, 3 habitaciones y dependencias. Galería, yesos, mosaicos, etc. Base. $ 5.500, incluidas 4.500 cédulas. Visítese, se entregará desocupada.

HOY DOMINGO 17 a las 16, en la misma.—Juan A. Rua y Cía. Ord. 10.507. a10

*CASA POR $ 375 — EN FLO*rida. El paraje ideal para la residencia veraniega. Linda casita calle Florida 1995, esquina Esmeralda. A 5 cuadras de la estación F. C. C. A. 2 hermosas habitaciones, galería, cocina, w. c., y galpón, pisos tea, 18.30, 33 vs. Superficie 630 vs. Base pesos 1.500, 1|4 al contado, 1|4 al año, 1|4 a 1 1|2 años y 1|4 a 2 años, sin interés.

HOY DOMINGO 17 de abril a las 16. Más datos a nuestra casa o sucursal Belgrano, Cabildo 1790. Ord. 10486. a10

TERRENOS

2 LOTES AVDA. CABILDO esquina Dehesa, en Belgrano, 10 y 14 vs. por 25 vs. de fondo. Miran al NE y SE contrafrente a la Av. Bustos. En plena barranca, dominando el río de la Plata. Eléctrico Lacroze al frente. Base $ 5 v|c.

HOY DOMINGO 17 de abril a las 15. Planos Av. de Mayo 568|72 o sucursal Belgrano, Cabildo 1790.—Juan A. Rúa y Cía. Ord. 10.328. a12

*BARRANCAS DE BELGRA*no, 11 de Septiembre entre las Avs. Lacroze y Olleros. El barrio preferido de la localidad, a 2 cuadras de Av. Cabildo, entre palacios, hermoso terreno de ideales dimensiones. 11.64 por 31.13 vs. Superficie 358 v. c. Base pesos 20 v. c. 1|3 al contado, 1|3 a 1 año y 1|3 a 2 años, 7 o|o interés.

HOY DOMINGO 17 de abril a las 15.30, sobre el mismo. Más datos a nuestra casa o sucursal Belgrano, Cabildo 1790 Ord. 10.517. a10

En BARRACAS: Altos y bajos moderna, Daniel Cerri 1452|56, al lado de Av. Montes de Oca. Base 26.000 pesos a plazos. Bajos: zaguán, sala, 3 habitaciones, comedor, pieza servicio, baños y dependencias, en 2 departamentos. Renta pesos 165. Altos, casa familia: sala, escritorio, vestíbulo, 3 habitaciones, comedor, despensa, baño, etc. Renta pesos 190. 10 por 36 vs., cloacas y adoquinado pago. Visítense, altos de 12 a 11, bajos a toda hora, no hay cartel.

EL MIERCOLES 20 a las 16 en nuestra casa, Juan A. Rúa y Cía. Ord. 10.466. a14

Altos y bajos: Av. Medrano 581 y 583 entre Av. Corrientes y Sarmiento. Base pesos 24.000. A plazos. Modernas, con tirantería hierro y techos azotea. Bajos: sala, zaguán, cancel, vestíbulo, 3 habitaciones, baño, dependencias y pieza servicio. Altos: igual más escritorio y terraza. Frente piedra, celosías, luz eléctrica, cloacas y adoquinado pago. Renta 3.600 pesos anuales. Visítese.

EL MIERCOLES 20 a las 16 en nuestra casa, Juan A. Rúa y Cía. Ord. 10.464. a14

Villa Devoto HOY

23 terrenos. JUDICIAL, en 48 mensualidades, frente a las calles Mercedes, Pedro Lozano, Tinogasta y otras. Bases, 80 centavos, un peso y dos pesos 50|100 vara cuadrada.

HOY, en la esquina de MERCEDES y PEDRO LOZANO, a las 15.30.

JUAN A. RUA y Cía.

Judicial: 22 LOTES en Devoto y 1 fracción de 10.086 m|o, en 48 mensualidades. Sucesión Pablo Baqués y Parera. Juez Dr. Amadeo Gras, secretaría Dr. Rodríguez Larreta. 1o. 12 lotes: Tinogasta y Pedro Lozano entre Mercedes y Gualeguaychú, frente al gran edificio de las Obras de Salubridad, a corta distancia del F. C. P. avenidas Sanabria y 3 Cruces. Base $ 3.50 cada 75 d|c (v|c). 2o. 10 lotes: Lista esquina Cervantes, frentes N. E. y N. O. A 7 cuadras al S. O. de la estación F. C. P. y frente a la Av. 3 Cruces. Base $ 1 cada 75 d|c (v|c). 3o. San Roque entre Lope de Vega y Bermudes. 54.23 m. al N. E., 165.1 m. al N. O., 157.79 m. S. O. y 54.30 m. al S. E. Sup. 13.449 v|c. Base 80 centavos cada 75 d|c (v|c). Condiciones de pago para todos 20 o|o al contado, saldo en 48 mensualidades sin interés.

HOY DOMINGO 17 de abril a las 15.30, sobre la primera fracción, Pedro Lozano y Mercedes. Seña 8 o|o y 2 o|o de comisión. Escrituras por ante los escribanos Sres. Ratto y Pita. Más datos a la secretaría citada. Planos a los martilleros.—Juan A. Rúa y Cía., Av. de Mayo 568|72. — Ord. 10446. a10

Av. SAN MARTIN 1481|87 — En lo más valioso de la importante arteria. Espléndida casa quinta: 700 v. c., gran parque, lindísimo jardín y frutales. Base pesos 20.000 a plazos. Moderna, en cal, con tirantería hierro, 2 salas, zaguán, mármol, cancel, 2 habitaciones, comedor, baño instalado, cocina, w. c. y 2 piezas. Frente piedra, celosías, hierro, 20 por 35 vs. permite entrada de auto. Visítese de 9 a 11 y 15 a 17. Tranvías 85 y 86 combinación subterráneo. Se entregará desocupada. No hay cartel.

EL MIERCOLES 20 a las 16 en n|casa. —Juan A. Rúa y Cía. Ord. 10.518. a14

CARLOS CALVO 311|15 entre Defensa y Balcarce 13 por 23 vs. con edificio que produce renta. Base pesos 50 v. c. a plazos. Salón, sala y zaguán al frente, 2 habitaciones, cuadra para panadería, etc., Cloacas y afirmado pago. Ubicación y medidas que nos exime comentarios. Visítese.

EL MIERCOLES 20 a las 16 en nuestra casa Juan A. Rúa y Cía. Ord. 10.830. a14

En Caballito: Moderna casa con cloacas y adoquinado pago. Canalejas 311|15 al lado de Rojas, tranvía 85 y 86, a 1 cuadra y 2 del 84 por Av. Neuquén. Base pesos 8.000 toda a plazos. En cal, con tirantes hierro y para altos. Salón de negocio, vidrieras, persianas metálicas y frente piedra, zaguán, 3 habitaciones, cocina y w. c., galería, luz eléctrica, etc., 10 por 20 vs. Renta 110 $. Visítese.

EL MIERCOLES 20 a las 16 en n|casa Juan A. Rúa y Cía. Ord. 10.463. a14

Culpina 425: Llave en mano — Linda casita moderna, al lado de Av. Directorio y 4 cuadras de Rivadavia. Base pesos 6.000 incluidas 3.000 cédulas. En cal, tirantes hierro y techos azotea. 11v54 por 25v04, verja, jardín, 2 amplias habitaciones, baño, cocina, w. c., etc., galerías, yesos, mosaicos, luz eléctrica. Se entregará desocupada. Visítese. No hay cartel.

EL MIERCOLES 20 a las 16 en nuestra casa Av. de Mayo 568|72.—Juan A. Rúa y Cía. Ord. 10.518. a14

JUDICIAL EN BELGRANO —Blandengues entre Fco. Lacroze y Teodoro García, lote 11 de la manzana B. 8m60x34m72 y 31m68 (10x40v09 y 40v04). Base rebajada, $ 7.50 cada 75 d|c (v|c). Adoquinado municipal al día. Juez doctor Matías Mackinlay Zapiola, secretaría doctor Napoleón Paz, en el expediente número 1745.

El MIERCOLES 20 de abril, a las 16, en nuestra casa, Av. de Mayo 568|72. Más datos a la secretaría citada o a los martilleros Juan A. Rúa y Cía. Seña 8 o|o. Comisión 2 o|o. a16

LOS QUE SIENDO INQUILINOS

Tienen a su alcance resolver el problema de la vivienda, no deben de vivir en casa ajena.

Si sus ahorros le permiten edificar, hágase su casa en uno de los 28 lotes en Floresta, que remataremos a largos plazos.

EL DOMINGO 24 A LAS 14

A 1 1|2 cuadra de Rivadavia

JUAN A. RUA y Cía.

VILLA LURO — 28 LOTES sobre la estación. A 1|2 cuadra de Rivadavia (9400) y con frente a Ramón L. Falcón, Rafaela, Caxaravillo, Yerbal, Leopardi, Dante, Molière, Virgilio y Av. Escalada, diseminados en varias manzanas casi totalmente edificadas. Base, $ 1 v|c. Tierra muy alta, con todas las ventajas de los barrios centrales. Trenes y tranvías eléctricos, adoquinados, luz eléctrica, cloacas, etc. Venta resuelta con esta ínfima base para liquidar como se pueda.

EL DOMINGO 24 de abril a las 14 en punto, en la esquina de Rivadavia y Dante. Condiciones: 10 o|o de seña, 20 o|o al escriturar dentro de los 40 días. El saldo de 4 cuotas iguales del 7 1|2 o|o a 6, 12, 18 y 24 meses de plazo, 7 o|o; descuento el 6 o|o sobre la parte a plazo por pago al contado. Planos a Juan A. Rúa y Cía., Av. de Mayo 568|72. Ord. 10.550. a17

AVISOS NUEVOS

*LOS QUE NO TIENEN CA*sa para habitar y deseando comprar vacilan ante la incertidumbre que plantean las proyectadas leyes de emergencia, resuélvanse por las que están llave en mano o pueden entregarse desocupadas. En estas condiciones véanse las anunciadas en remates para hoy. — Juan A. Rúa y Cía. 19

*Azcuénaga 1324. Llave en ma*no. Espléndida casa habitación, a una cuadra al Norte de Santa Fe, en un magnífico barrio de casas de familia. Base, pesos 40.000. Su edificio compuesto de sala, zaguán, vestíbulo, hall, 5 habitaciones, comedor que cuadra, baño, cocina y tres piezas altas. Lista para entrar a ocupar. Visítese. Hay cuidador.

EL DGO. 24 a las 17, en la misma. — Juan A. Rúa y Cía. O. 10515. a17

AL SUD. — CEVALLOS 950. Entre Estados Unidos y Carlos Calvo. Base, $ 13.000. Una casa fácil de refaccionar, que resultará barata aun demoliéndola y aprovechando su espléndido terreno de 10x18 vs, con una edificación digna del barrio. Sala, zaguán, 3 habitaciones, incluso comedor, cocina y pieza alta, cloacas, etc.

EL DGO. 24, a las 16 1|2, en la misma. Juan A. Rúa y Cía. Od. 10533. a17

3 MONADAS. Con cédulas. — Sarmiento 4663, esq. Panamá 903 y 910. La primera esquina consta de 2 salas, 1 habitación, teniendo libre la esquina y espacio para garage, 14x14 vs. Las dos casas linderas cada una una sala frente piedra, balcón, cancel, 2 habitaciones, cocina, w. c., pieza alta. En conjunto, 15.20 por 14 vs. Carpintería cedro, yesos, mosaicos, etc. Rentan 70, 35 y 100 $. Base, $ 6.000 c. u. Incluidas 4.000 cédulas. Visítese.

EL DGO. 24 de abril, a las 15.30, en las mismas. Juan A. Rúa y Cía. Orden. a17

En Colegiales, Olleros 3037, entre Zapiola y Freyre. A espaldas de Av. Fco. Lacroze y 3 cuadras de est. F. C. C. A. Barrio de construcciones lujosas. Moderna casa en condiciones liberales; adoquinado pago y cloacas, frente piedra. 10 por 42.73 vs., verja, jardín, 2 habitaciones, comedor que cuadra, otra habitación, baño, cocina, todo bajo galería, pieza servicio, patios mosaicos, puertas y celosías cedro, cielos rasos yeso, luz eléctrica. Se entregará desocupada. Base, $ 10.000, con céd. y planos.

EL DOMINGO 24 de abril, a las 16, en la misma. Más datos, a n|casa o sucursal Belgrano, Cabildo 1790.—Juan A. Rúa. Ord. 10.647. a17

*Av. José Ma. Moreno y Asam*bles, a 1 cuadra. Linda casita con adoquinado pago y llave en mano. Por 1.500 $, Beauchef 1729, a 1 cuadra de los tranvías 26 y 44, paraje alto, de completa edificación. Base, $ 4.500 (3.000 hasta 6 años). Verja, jardín, 2 amplias habitaciones, 2 piezas, baño, cocina, w. c. y fondo. Galería, mosaicos, revoques imitación piedra. 9x35 vs. Puede rentar 90 $. Se entregará desocupada. Visítese.

EL DGO. 24 a las 16, en la misma.— Juan A. Rúa y Cía.—Ord. 10.545. a17

En Belgrano, sobre Cabildo— Paroissien 2798, esq. Vidal. Barrio de familias. Tranvía Lacroze a la esquina y el 36 a 3 cuadras. Cómoda y bien construida casa, en 10x50 vs. 3 amplias habitaciones, bajo galería, baño, cocina, patios mosaico, pisos tea, jardín, frutales, etc. Base, $ 6.000.

EL DOMINGO 24 de abril, a las 15, sobre la misma. Más datos a n|casa o sucursal Belgrano. Cabildo 1790.—Ord. 10.516. a17

EN SAAVEDRA, base 2500 $ —Republiquetas 3778 entre Melján y Washington. A 4 cuadras de la est. F. C. C. A. Buena casita: 2 habitaciones, cocina, frutales y w. c. 10x50 vs. Sup. 500 vs. cdas. con adoquinado pago al día de la escrituración, pisos pino tea, puertas con banderolas, galería, etc.

EL DOMINGO 24 de abril a las 15.30, sobre la misma. Más datos a n|casa o sucursal Belgrano, Cabildo 1790.—Ord. 10.514. a17

En Lanús. 4 lotes, en 30 meses. Base, 50 cts. v|c. Derqui esq. Fernández. A 2 cuadras de Av. Santa Teresa, 5 del eléctrico L. y 10 de estación F. C. S. Paraje alto, de porvenir. 15 y 10 vs. de frente por 36 y 35 vs. 6 mensualidades al contado. Posesión y escrituras en seguida.

EL DGO. 24, a las 15, en los mismos. Planos a Juan A. Rúa y Cía., Av. de Mayo 568|72. Ord. 10.535. a17

José A. Cevedo

Tres remates importantes

Rod. PEÑA 356, 358 y 360

RIVADAVIA y COLPAYO

BACACAY 2947

Lea:

CALLAO Y CORRIENTES.— Notable terreno, Rodríguez Peña 356-358 y 360, medidas ideales, 17v30 de frente por 35 fondo y un martillo a favor de 8v31x18v50, superficie 751 varas. Edificios antiguos para demoler y hacer allí lo que impone tan importante ubicación. Base real, $ 90 la vara. Tercera parte al contado, tercera a 1 año y tercera a 2 años. Interés 8 o|o.

EL DOMINGO 24 de abril a las 16.30 en la misma. Planos, Corrientes 623. U. T. 3778, Avenida. — J. A. Cevedo. 1p

*RIVADAVIA 5305 esq. COL*payo. Frente a la Est. Caballito, subterráneo y Plaza 1.a Junta. Ubicación única. Por sus medidas ideales sirve lo mismo para un palacio que para una gran casa de departamentos con renta de primer orden. Se presta para formar 5 buenos lotes. Mide a Rivadavia 13v40 a Colpayo 50v20, costado O. 49v95 y contrafrente N. 16v23. Superficie 733 varas. Base $ 160 la vara con facilidades a convenir en mi escritorio.

EL DOMINGO 24 de abril a las 15.30 en el mismo terreno. Informes, 623 Corrientes. U. T. 3778, Avenida. — J. A. Cevedo. 1p

*BACACAY 2947, DESOCU*pada. En Flores. A un paso de Rivadavia y Nasca, de la plaza Flores, iglesia y teatro. En lo más lindo de aquel interesante barrio de familias. Regia casa, llave en mano. Medidas ideales, 12 varas por 37. Sala, escritorio, hall, 4 dormitorios, gran comedor, baño, cocina, 2 piezas servicio, jardín y frutales. Frente símil piedra, carpintería cedro, buenos herrajes, empapelados finos y detalles de lujo. Base, pesos 30.000, menos una hipoteca de 15.000 a 3 años de plazo 9 o|o. Visítese de 9 a 12 y 15 a 17 o a otra hora con tarjeta de mi escritorio.

EL DOMINGO 24 de abril a las 16, en la misma.—J. A. Cevedo, 623 Corrientes. U. T. 3778, Avenida. 1p

ALCHOURRON Hnos.

PETIT HOTEL MODERNO

Regia construcción a todo costo, en terreno de 8.66x15.15.

OMBU 376 entre Corrientes y Sarmiento

A SOLO 5 CUADRAS DE CALLAO

Base $ 100.000 m|n. c|l.

LLAVE EN MANO

EL JUEVES 28 DE ABRIL a las 15 horas

En nuestro escritorio Sarmiento 442|48, Buenos Aires. Detalles en aviso a continuación.

ALCHOURRON Hnos. v17

PETIT HOTEL MODERNO Ombú 376, entre Corrientes y Sarmiento, a 5 cuadras de Callao, regia construcción, hecha a todo costo, en terreno de 8.66 por 15.15 metros. Ad corpus. Base 100.000 pesos moneda nacional c|l. Llave en mano. Venta por orden y cuenta de su dueño.

EL JUEVES 28 de abril a las 15 horas en nuestro escritorio, Sarmiento 442|48. Detalles. Primer piso. Sala, escritorio, comedor, fumoir, jardín de invierno, office, toilette, hall con espléndida escalera de roble para el 2.o piso. Segundo piso: 4 dormitorios, pieza de costura, vestíbulo y baño. Tercer piso: 3 piezas, cuarto de baño, vestíbulo, gran terraza con pileta para lavar. Subsuelo: 2 piezas, cocina, antecocina, despensa, carbonera, caldera de calefacción, patio y baño de servicio. Pisos parquet, herrajes extranjeros, zaguán con gran revestimiento de mármol. Títulos perfectos, los que pueden ser examinados en nuestra casa. Escrituración dentro de los 30 días de la venta y la entrega de la casa desocupada, en seguida de ser escriturada. Del comprador exigiremos el 8 o|o a cuenta de precio y el 2 o|o de nuestra comisión. Horas de visita de 10 a 12 y de 14 a 17 todos los días. Más datos en nuestra casa.—Alchourrón Hnos. a18

Riccó y Banchs

12 $ MENSUALES DE BASE en 100 mensualidades. Los mejores terrenos disponibles en Flores, calles Helguera, Dungeness, Argerich y Virgenes, 3 lotes de 293 a 470 varas, a 1 cuadra de Nasca y Gaona, con tranvía 84, combinación subterráneo y 8 de Rivadavia. Comprar aquí para edificar la casa propia es solucionar el problema de la vivienda, que no ha de resolverlo la ley de alquileres.

EL DOMINGO 24 de abril remataremos a las 15 horas. Planos e informes Lavalle 1115. U. T. 7172 Libertad. Posesión inmediata. Títulos perfectos. 1p

A. Guaragna y Cía.

Victoria 575.—U. T. 1252, Av.

CABILDO Y EST. NUÑEZ, F. C. C. A. Línea eléctrica. 10 minutos al Retiro. 190 trenes diarios. Obligado 3610 esq. Núñez. 20x17.60 vs. Edificio moderno en cal, 4 salas, una en altos, baño, cocina, hall, lavadero. Cloacas, luz eléctrica, adoquinado pagos. Materiales de primera. Una cuadra de Cabildo (tranvía Lacroze N.o 31) y una de Cuba (tranvía No. 36). Base $ 9000 m|n. incluso hipoteca de $ ... a 2 años y 8 o|o.

EL DOMINGO 24 de abril a las 16. Allí. Visítese. v17